



বার্ষিক প্রতিবেদন

২০২২-২০২৩

জাতীয় প্রতিবন্ধী উন্নয়ন ফাউন্ডেশন

সমাজকল্যাণ মন্ত্রণালয়



স্বাধীন বাংলাদেশের স্থপতি, জাতির পিতা বঙ্গবন্ধু শেখ মুজিবুর রহমান

জাতির পিতা বঙ্গবন্ধু শেখ মুজিবুর রহমান গণপ্রজাতন্ত্রী বাংলাদেশ সংবিধানের ১৫(ঘ) নং উপ-অনুচ্ছেদে এদেশের বেকারত্ব, ব্যাধি বা পঞ্জুত্বজনিত কিংবা বৈধব্য, মাতৃপিতৃহীনতা বা বার্ধক্যজনিত কিংবা অনুরূপ অন্যান্য পরিস্থিতিজনিত আয়ত্তাতীত কারণে অভাবগ্রস্ততার ক্ষেত্রে সরকারি সাহায্যলাভের অধিকার তথা সামাজিক নিরাপত্তার অধিকার নিশ্চিত করেছেন।



গণপ্রজাতন্ত্রী বাংলাদেশ সরকারের মাননীয় প্রধানমন্ত্রী শেখ হাসিনা

প্রধান পৃষ্ঠপোষক, জাতীয় প্রতিবন্ধী উন্নয়ন ফাউন্ডেশন

প্রকাশনায়

জাতীয় প্রতিবন্ধী উন্নয়ন ফাউন্ডেশন, সমাজকল্যাণ মন্ত্রণালয়

www.jpuf.gov.bd

উপদেষ্টা পরিষদ

জনাব মো: রুহুল আমিন খান (অতিরিক্ত সচিব), ব্যবস্থাপনা পরিচালক, জাতীয় প্রতিবন্ধী উন্নয়ন ফাউন্ডেশন

জনাব মো: আজমুল হক (যুগ্মসচিব), পরিচালক (প্রশাঃ ও অর্থ) (অঃদাঃ)/ (পরি: ও উন্নয়ন), জাতীয় প্রতিবন্ধী উন্নয়ন ফাউন্ডেশন

বার্ষিক প্রতিবেদন প্রনয়ন উপপরিষদ

জনাব মো: আজমুল হক (যুগ্মসচিব), পরিচালক (পরি: ও উন্নয়ন), জাতীয় প্রতিবন্ধী উন্নয়ন ফাউন্ডেশন

জনাব মো: নজরুল ইসলাম (উপসচিব), উপপরিচালক (উন্নয়ন ও তথ্য প্রযুক্তি), জাতীয় প্রতিবন্ধী উন্নয়ন ফাউন্ডেশন

জনাব এস এম জাহিদুল হাসান, উপপরিচালক (প্রশাসন ও অর্থ), জাতীয় প্রতিবন্ধী উন্নয়ন ফাউন্ডেশন

জনাব মো: সেলিম হোসেন, উপপরিচালক (কার্যক্রম), জাতীয় প্রতিবন্ধী উন্নয়ন ফাউন্ডেশন

জনাব মুহাম্মদ মনোয়ার হোসেন, সহকারী পরিচালক (কর্মসংস্থান ও পুনর্বাসন), জাতীয় প্রতিবন্ধী উন্নয়ন ফাউন্ডেশন

জনাব মোহাম্মদ মফিজুল ইসলাম, সহকারী পরিচালক (প্রশাসন), জাতীয় প্রতিবন্ধী উন্নয়ন ফাউন্ডেশন

জনাব দুলাল চন্দ্র বর্মণ, প্রোগ্রামার, জাতীয় প্রতিবন্ধী উন্নয়ন ফাউন্ডেশন

সম্পাদনায়

জনাব মো মো: আজমুল হক (যুগ্মসচিব), পরিচালক (পরি: ও উন্নয়ন), জাতীয় প্রতিবন্ধী উন্নয়ন ফাউন্ডেশন

সংকলন

জনাব মুহাম্মদ মনোয়ার হোসেন, সহকারী পরিচালক (কর্মসংস্থান ও পুনর্বাসন), জাতীয় প্রতিবন্ধী উন্নয়ন ফাউন্ডেশন

জনাব দুলাল চন্দ্র বর্মণ, প্রোগ্রামার, জাতীয় প্রতিবন্ধী উন্নয়ন ফাউন্ডেশন



বার্ষিক প্রতিবেদন ২০২২-২০২৩
ভূমিকা/প্রসঙ্গ কথা

(অতিরিক্ত সচিব)
ব্যবস্থাপনা পরিচালক
জাতীয় প্রতিবন্ধী উন্নয়ন ফাউন্ডেশন

বাংলাদেশের সকল ধরণের প্রতিবন্ধী ব্যক্তির জীবনমান উন্নয়ন, তাঁদের অধিকার ও স্বার্থ সুরক্ষার অভিলক্ষ্য নিয়ে ১৯৯৯ সালে জাতীয় প্রতিবন্ধী উন্নয়ন ফাউন্ডেশন প্রতিষ্ঠা লাভ করে। এ সুদীর্ঘ পথচলায় জাতীয় প্রতিবন্ধী উন্নয়ন ফাউন্ডেশন প্রতিবন্ধী ব্যক্তির অধিকার ও সুরক্ষা আইন ২০১৩ এবং জাতিসংঘ ঘোষিত UNCRPD এর আলোকে দেশের প্রতিবন্ধী জনগোষ্ঠীর প্রতিবন্ধিতা উত্তরণ, প্রযুক্তিগত শিক্ষা-প্রশিক্ষণ, অর্থনৈতিক উন্নয়ন কর্মকাণ্ডে অংশগ্রহণ, কর্ম-সংস্থানের মাধ্যমে সামাজিক পুনর্বাসন, সম-অধিকার সুরক্ষা ও আত্ম-মর্যাদা প্রতিষ্ঠা এবং আইনগত অধিকার বাস্তবায়নের সহায়ক সুতিকাগার হিসেবে নিরলসভাবে কাজ করে যাচ্ছে।

আজ এমন একটি সময় ‘জাতীয় প্রতিবন্ধী উন্নয়ন ফাউন্ডেশন’(JPUF) এর ধারাবাহিক তথ্য সম্বলিত বার্ষিক প্রতিবেদন ২০২২-২০২৩ প্রকাশ করছে যখন প্রতিষ্ঠানটি তাঁর প্রতিষ্ঠার দুই দশক অতিক্রম করছে। ক্রমোন্নতির এই ধারাবাহিকতায় দেশের সকল জেলা ও ৩৯টি উপজেলা/থানায় ১০৩টি প্রতিবন্ধী সেবা ও সাহায্য কেন্দ্র প্রতিষ্ঠা, অটিজম রিসোর্স সেন্টার, স্পেশাল স্কুল ফর চিলড্রেন উইথ অটিজম, বুদ্ধি প্রতিবন্ধী স্কুল পরিচালনা, মোবাইল থেরাপি ভ্যান, জাতীয় প্রতিবন্ধী কমপ্লেক্স নির্মাণ প্রভৃতি সেবা ও উন্নয়ন কার্যক্রম প্রতিবন্ধী পরিবার ও জনমনে আশার আলো ও একীভূত সমাজ বিনির্মাণে ইতিবাচক সাড়া জাগিয়েছে। সকল ধরনের প্রতিবন্ধী ব্যক্তি ‘জাতীয় প্রতিবন্ধী উন্নয়ন ফাউন্ডেশন’ থেকে তাঁদের প্রয়োজন অনুযায়ী বিনামূল্যে সহায়ক উপকরণ: সাদা ছড়ি, হইল চেয়ার, ট্রাইসাইকেল, হিয়ারিং এইড, কৃত্রিম অঙ্গ, ক্র্যাচ প্রভৃতি সুবিধা পাচ্ছে। এ সকল কর্মসূচী ও প্রতিবন্ধী ব্যক্তিদের কর্মদক্ষতা, ক্রীড়া ও সাংস্কৃতিক পারদর্শিতা, উল্লেখযোগ্য সাফল্য অর্জন জনগণের কাছে উপস্থাপনের জন্য ‘জাতীয় প্রতিবন্ধী উন্নয়ন ফাউন্ডেশন’ প্রতিবছর ০৩ ডিসেম্বর জাতিসংঘ ঘোষিত আন্তর্জাতিক ও সমাজকল্যাণ মন্ত্রণালয় প্রবর্তিত জাতীয় প্রতিবন্ধী দিবস উদযাপন করে থাকে। ফলে প্রতিবন্ধী মানুষের প্রতি সাধারণ মানুষের আশাব্যঞ্জক ধ্যান-ধারণা মূলত: প্রতিবন্ধী ব্যক্তিদের সমাজের মূল স্রোতধারায় সম্পৃক্তকরণের পথ সুগম করেছে।

বার্ষিক প্রতিবেদন ২০২২-২০২৩ প্রকাশের জন্য ফাউন্ডেশনের সংশ্লিষ্ট সকল কর্মকর্তা-কর্মচারীদের আন্তরিক ধন্যবাদ ও অভিনন্দন জানাই। আমি বিশ্বাস করি ‘জাতীয় প্রতিবন্ধী উন্নয়ন ফাউন্ডেশন’ তার লক্ষ্যে, উদ্দেশ্য এবং উন্নয়নের পথে সুদৃঢ় থেকে প্রতিবন্ধী মানুষের সেবায় আরও সফলভাবে কাজ করে যাবে।

মোঃ রুহুল আমিন খান

সূচিপত্র

বিষয়বস্তু	পৃষ্ঠা
ভূমিকা	৮
লক্ষ্য ও উদ্দেশ্য	৮
জাতীয় প্রতিবন্ধী উন্নয়ন ফাউন্ডেশন এর অর্গানোগ্রাম	৯
জাতীয় প্রতিবন্ধী উন্নয়ন ফাউন্ডেশন এর কর্মকর্তাগণের তালিকা	১০
জাতীয় প্রতিবন্ধী উন্নয়ন ফাউন্ডেশন এর ৩য় শ্রেণির কর্মচারীগণের তালিকা	১২
জাতীয় প্রতিবন্ধী উন্নয়ন ফাউন্ডেশন এর আওতাধীন সমাপ্ত উন্নয়ন প্রকল্পের কর্মকর্তাগণের তালিকা	১৩
জাতীয় প্রতিবন্ধী উন্নয়ন ফাউন্ডেশন এর ওয়েবসাইট	১৪
জাতীয় প্রতিবন্ধী উন্নয়ন ফাউন্ডেশন এর সেবা প্রদান প্রতিশ্রুতি (সিটিজেন চার্টার)	১৫
জাতীয় প্রতিবন্ধী উন্নয়ন ফাউন্ডেশন এর বার্ষিক কর্মসম্পাদন চুক্তি	২১

প্রতিবন্ধী ব্যক্তির উন্নয়নে জাতীয় প্রতিবন্ধী উন্নয়ন ফাউন্ডেশন কর্তৃক গৃহিত/বাস্তবায়িত/চলমান কার্যক্রমসমূহঃ

প্রতিবন্ধী সেবা ও সাহায্য কেন্দ্রের মাধ্যমে বিনামূল্যে থেরাপি সেবা প্রদান	২৫
প্রতিবন্ধী শিশু/ব্যক্তিদের মধ্যে বিনামূল্যে সহায়ক উপকরণ বিতরণ	২৫
অটিজম ও এন.ডি. ডি কর্ণার	২৬
অটিজম রিসোর্স সেন্টার এর মাধ্যমে সেবা প্রদান	২৬
বুদ্ধি প্রতিবন্ধী বিদ্যালয়ের কার্যক্রম পরিচালনা	২৭
স্পেশাল স্কুল ফর চিলড্রেন উইথ অটিজম কার্যক্রম পরিচালনা	২৭
ভ্রাম্যমান ওয়ান স্টপ থেরাপি সার্ভিস সেবা প্রদান	২৭
কর্মজীবী প্রতিবন্ধী পুরুষ ও মহিলা হোস্টেল পরিচালনা	২৮
অটিজম সমস্যাগ্রস্থ সন্তানদের পিতা-মাতা/অভিভাবক ও কেয়ার গিভারদের প্রশিক্ষণ	২৮
পিতৃ-মাতৃহীন প্রতিবন্ধী শিশু নিবাস পরিচালনা	২৮
দক্ষতা বৃদ্ধি বিষয়ক প্রশিক্ষণ	২৯
বেসরকারি সংগঠন ও ব্যক্তিপর্যায়ে অনুদান প্রদান কার্যক্রম	২৯
প্রতিবন্ধী ব্যক্তির উন্নয়ন মেলা	৩০
বিশ্ব অটিজম সচেতনতা দিবসে সপ্তাহব্যাপী নীলবাতি প্রজ্জ্বলন	৩০
গণসচেতনতামূলক কার্যক্রম	৩১
চাকরি প্রত্যাশী প্রতিবন্ধী ব্যক্তিদের কর্মসংস্থান মেলা (জব ফেয়ার) আয়োজন	৩১
সেমিনার ও ওয়ার্কশপ/কর্মশালার আয়োজন	৩১
করোনা ভাইরাস (কোভিড-১৯) সংক্রমণ প্রতিরোধে ত্রাণ বিতরণ কার্যক্রম	৩১
জাতীয় ও আন্তর্জাতিক প্রতিবন্ধী দিবস উদযাপন	৩১
বিশ্ব সাদাছড়ি নিরাপত্তা দিবস উদযাপন	৩১
বাংলা ইশারা ভাষা দিবস উদযাপন	৩২
সরকারি/বেসরকারি সংস্থার সাথে সমঝোতা স্মারক (MoU) সম্পাদন	৩২

প্রতিবন্ধী ব্যক্তিবর্গের সেবায় ডিজিটাইজেশন

জাতীয় প্রতিবন্ধী উন্নয়ন ফাউন্ডেশনের ইনোভেশন, সেবা সহজীকরণ, ডিজিটাইজেশন ও স্মার্ট বাংলাদেশ বিনির্মাণ সংক্রান্ত কার্যক্রম	৩৪
--	----

জাতীয় প্রতিবন্ধী উন্নয়ন ফাউন্ডেশনের আওতায় প্রস্তাবিত উন্নয়ন প্রকল্প

বিশেষ চাহিদা সম্পন্ন ক্রীড়াবিদদের জন্য ক্রীড়া কমপ্লেক্স নির্মাণ প্রকল্প	৩৬
গোলেজা খাতুন বুদ্ধি প্রতিবন্ধী ও অটিজম বিদ্যালয়ের একাডেমিক ভবন এবং থেরাপি সেন্টার নির্মাণ	৩৬
সিলেট জেলার বিশ্বনাথ উপজেলার আমতৈলে প্রতিবন্ধী সেবা ও সাহায্য কেন্দ্র, প্রশিক্ষণ কেন্দ্র ও প্রতিবন্ধী বিদ্যালয় স্	৩৭

সাফল্যগাঁথা

প্রতিবন্ধী সেবা ও সাহায্য কেন্দ্রসমূহের সেবা প্রদান কার্যক্রমের সাফল্য (কেস স্টাডি)	৩৯
---	----

অন্যান্য

প্রতিবন্ধী সেবা ও সাহায্য কেন্দ্রে সেবা প্রদান পদ্ধতি	৪৫
প্রতিবন্ধী সেবা ও সাহায্য কেন্দ্রসমূহের অবস্থান	৪৬
প্রতিবন্ধী সেবা ও সাহায্য কেন্দ্রের সিটিজেন চার্টার	৪৭
প্রতিবন্ধী সেবা ও সাহায্য কেন্দ্রের অর্গানোগ্রাম	৫০
জনবলের তথ্যাদি	৫১
প্রতিবন্ধী সেবা ও সাহায্য কেন্দ্রের মাধ্যমে ২০২২-২০২৩ অর্থবছরে সেবা প্রদান সংক্রান্ত তথ্যসমূহ	৫২
মোবাইল থেরাপি ভ্যান এর মাধ্যমে ২০২২-২০২৩ অর্থবছরে প্রদানকৃত সেবা সংক্রান্ত তথ্যসমূহ	৫৫
প্রতিবন্ধী সেবা ও সাহায্য কেন্দ্রের সাথে যোগাযোগের ফোন/মোবাইল নম্বরসমূহ	৫৬
জাতীয় প্রতিবন্ধী উন্নয়ন ফাউন্ডেশনের আওতায় প্রণীত আইন/বিধি/নীতিমালা/কর্মপরিকল্পনাসমূহ	৬০
শিক্ষা কার্যক্রম পরিচালনা	৬০
জাতীয় প্রতিবন্ধী উন্নয়ন ফাউন্ডেশন এর আওতাধীন বুদ্ধি প্রতিবন্ধী শিক্ষা প্রতিষ্ঠানের তালিকা	৬১
জাতীয় প্রতিবন্ধী উন্নয়ন ফাউন্ডেশনের বিগত বছরসমূহে উল্লেখযোগ্য অর্জন	৬৮
জাতীয় প্রতিবন্ধী উন্নয়ন ফাউন্ডেশনের ২০২২-২০২৩ অর্থবছরের উল্লেখযোগ্য অর্জনসমূহ	৬৮
জাতীয় প্রতিবন্ধী উন্নয়ন ফাউন্ডেশন এর ভবিষ্যৎ কর্ম পরিকল্পনা	৬

ভূমিকাঃ

সরকারি পৃষ্ঠপোষকতায় প্রতিবন্ধী ব্যক্তিদের কল্যাণ ও উন্নয়নে গৃহীত কার্যক্রম বাস্তবায়নের নিমিত্ত মন্ত্রিসভা বৈঠকের সিদ্ধান্ত মোতাবেক আইন, বিচার ও সংসদ বিষয়ক মন্ত্রণালয়ের Vetting গ্রহণপূর্বক সমাজকল্যাণ মন্ত্রণালয়ের প্রজ্ঞাপন নং-সকম/প্রতিবন্ধী/ ৪৮/৯৮-৪৩৩, তারিখঃ ১৬-১১-১৯৯৯ মূলে জাতীয় প্রতিবন্ধী উন্নয়ন ফাউন্ডেশন গঠিত হয়। বিগত ১৬-২-২০০০ তারিখ প্রকাশিত বাংলাদেশ গেজেট এর মাধ্যমে জাতীয় প্রতিবন্ধী উন্নয়ন ফাউন্ডেশনের সংঘস্মারক ও গঠনতন্ত্র প্রকাশ করা হয় এবং ২৩ অক্টোবর ২০২৩ তারিখ মহান জাতীয় সংসদে জাতীয় প্রতিবন্ধী উন্নয়ন ফাউন্ডেশন আইন, ২০২৩ সর্বসম্মতিক্রমে পাশ হয়।

বাংলাদেশে মোট জনসংখ্যার এক উল্লেখযোগ্য অংশ বিভিন্ন ধরনের প্রতিবন্ধী। প্রতিবন্ধী ব্যক্তিদের প্রকৃত সংখ্যা ও প্রতিবন্ধিতার কারণ সঠিকভাবে নিরূপণ করা সম্ভব না হলেও বিশ্ব স্বাস্থ্য সংস্থার প্রতিবন্ধী বিশেষজ্ঞ কমিটির মতে উন্নত ও উন্নয়নশীল দেশ সমূহের মোট জনসংখ্যার ১০% লোক প্রতিবন্ধী। উল্লেখ্য এ বৃহৎ জনগোষ্ঠীকে অর্থনৈতিক কর্মকাণ্ডের বাইরে রেখে দেশের জাতীয় আয় তথা অর্থনৈতিক উন্নয়ন কর্মকাণ্ডের অগ্রগতি সম্ভব নয়। তবে আশার কথা বর্তমান সরকার প্রতিবন্ধী জনগোষ্ঠীর জীবনমান উন্নয়ন ও কল্যাণে ব্যাপক কর্মসূচি বাস্তবায়ন করে যাচ্ছে।

লক্ষ্যঃ

বাংলাদেশের প্রতিবন্ধী ব্যক্তিদের জীবনমান উন্নয়ন ও তাঁদের স্বার্থ সুরক্ষার বিষয়টি অগ্রাধিকার ভিত্তিতে গুরুত্বের সাথে বিবেচনা করা। গণপ্রজাতন্ত্রী বাংলাদেশ সরকারের বর্তমান মাননীয় প্রধানমন্ত্রী শেখ হাসিনার নির্দেশনা বাস্তবায়নে প্রতিবন্ধী ব্যক্তিদের কল্যাণ, উন্নয়ন ও সমধিকার প্রতিষ্ঠা করা। এছাড়াও প্রতিবন্ধী জনগোষ্ঠীর শিক্ষা, প্রশিক্ষণ, স্বাস্থ্য সেবা, প্রতিবন্ধীতা সনাক্তকরণ, কর্মসংস্থান, পুনর্বাসন, সহজ প্রবেশগম্যতা এবং গণসচেতনতা সৃষ্টি করাই ফাউন্ডেশনের অভিষ্ট লক্ষ্য।

উদ্দেশ্যঃ





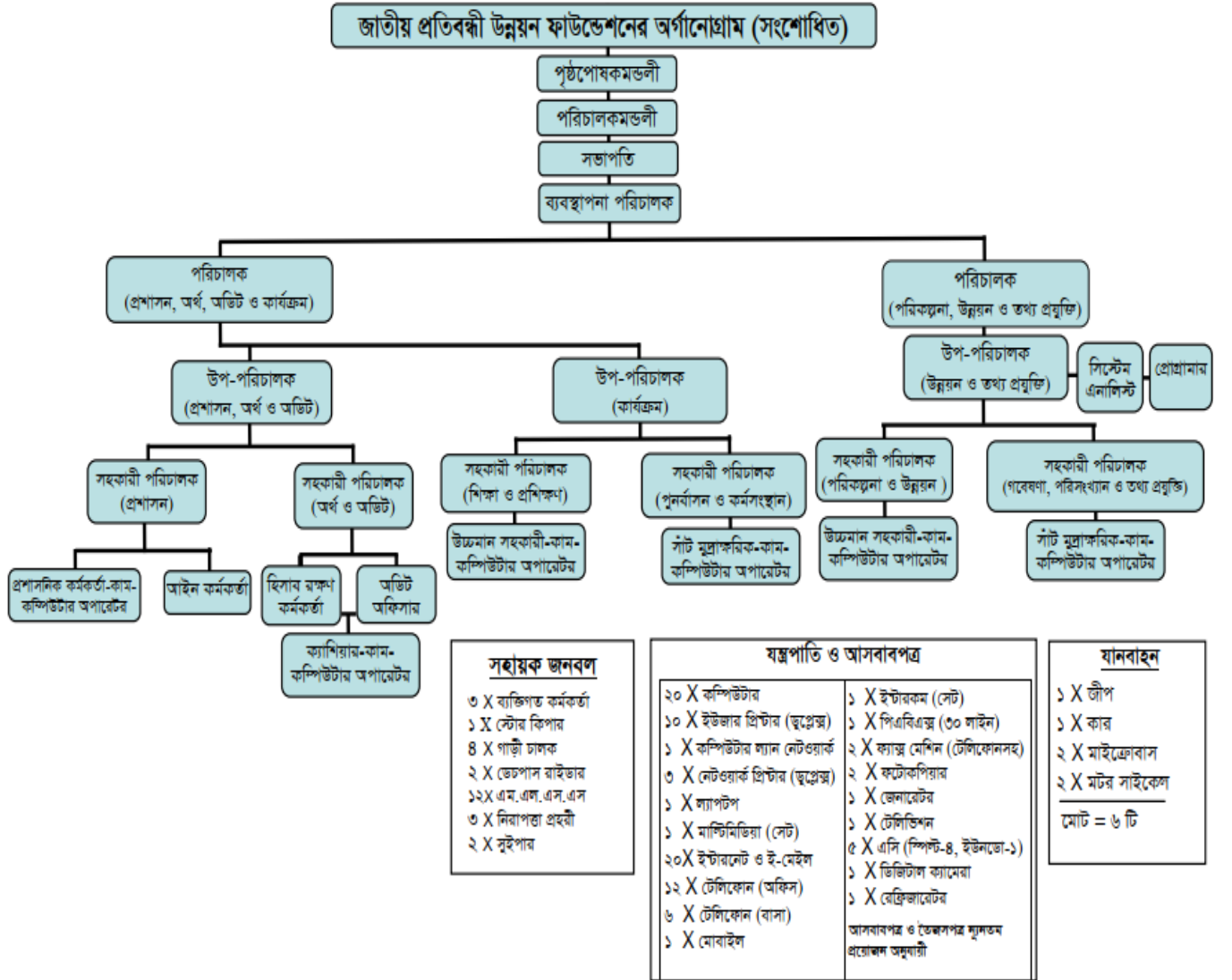

- আন্তর্জাতিক উদ্যোগ ও সেবা মানের আলোকে এবং জাতিসংঘ ঘোষিত UNCRPD, প্রতিবন্ধী ব্যক্তির অধিকার ও সুরক্ষা আইন ২০১৩, প্রতিবন্ধী ব্যক্তির অধিকার ও সুরক্ষা বিধিমালা ২০১৫ এবং প্রতিবন্ধী বিষয়ক জাতীয় কর্মপরিকল্পনা, ২০১৯ এর আলোকে বাংলাদেশের প্রতিবন্ধী জনগোষ্ঠীর স্বাভাবিক জীবন ধারণ, সমমর্যাদা, অধিকার, খেরাপি সেবা ও পুনর্বাসনে সহায়তাসহ পূর্ণ অংশগ্রহণ এবং একীভূত সমাজ ব্যবস্থা নিশ্চিতকরণ।
- প্রতিবন্ধী জনগোষ্ঠীকে সমাজের মূল স্রোতধারায় সম্পৃক্ত করার জন্য সামাজিক সচেতনতা ও আইনের শাসন প্রতিষ্ঠার মাধ্যমে দেশের সার্বিক উন্নয়ন সাধন।
- প্রতিবন্ধী বিষয়ক যাবতীয় কার্যক্রম সমন্বয় সাধন এবং জাতীয় পর্যায়ে নীতি নির্ধারণ ও নীতি বাস্তবায়ন বিষয়ে কার্যকর ভূমিকা পালন।
- বাংলাদেশের প্রতিবন্ধী নাগরিকগণের সম-মর্যাদা, অধিকার, সুরক্ষা, অর্থনৈতিক কর্মকাণ্ডে পূর্ণ অংশগ্রহণ ও সুযোগ-সুবিধা নিশ্চিত করার পদক্ষেপ গ্রহণ।
- প্রতিবন্ধিতার কারণ এবং প্রতিরোধমূলক ব্যবস্থা সম্পর্কে গবেষণা/প্রকাশনা ও জনগণের মধ্যে সচেতনতা সৃষ্টির উদ্যোগ গ্রহণ। এই লক্ষ্যে জাতীয় ও আন্তর্জাতিক প্রতিবন্ধী দিবসসহ অন্যান্য দিবসসমূহ উদযাপন করা।
- প্রতিবন্ধীদের জন্য গবেষণা ও প্রশিক্ষণ প্রতিষ্ঠান প্রতিষ্ঠাকরণ, সভা/সেমিনার ও ওয়ার্কশপ আয়োজন করা।
- ফাউন্ডেশনের কার্যক্রম বিষয়ক বুলেটিন, জার্নাল, সাময়িকী ও পুস্তিকাদি প্রকাশনা।
- প্রতিবন্ধীদের চিহ্নিত ও সনাক্তকরণপূর্বক বাস্তবসম্মত পরিকল্পনা প্রণয়ন এবং কার্যকর ব্যবস্থা গ্রহণ।
- প্রতিবন্ধীদের কল্যাণ ও উন্নয়নে কর্মরত প্রতিষ্ঠান/সমিতি/সংগঠন/ সংস্থাকে প্রয়োজনীয় অনুদান-সহযোগিতা ও উৎসাহ প্রদান এবং সংশ্লিষ্ট কাজের সমন্বয় সাধন।
- প্রতিবন্ধী জনগোষ্ঠীর পুনর্বাসন ও কর্মসংস্থান এবং ক্রীড়া কর্মকাণ্ডের জন্য বিভিন্ন প্রকল্প গ্রহণ ও বাস্তবায়ন।
- প্রতিবন্ধীদের শিক্ষা ও প্রশিক্ষণের জন্য উপযুক্ত শিক্ষক, প্রশিক্ষক তৈরীর পদক্ষেপ গ্রহণ।
- আত্মকর্মসংস্থানের লক্ষ্যে ফাউন্ডেশনের মাধ্যমে প্রতিবন্ধী ব্যক্তিদের আর্থিক ও সহায়ক উপকরণ দিয়ে সহায়তা প্রদান।
- গুরুতর ও অতিগুরুতর প্রতিবন্ধীদের জন্য ফাউন্ডেশন কর্তৃক হোম বা প্রতিবন্ধী নিবাস চালু ও পরিচালনা করার দায়িত্ব গ্রহণ।
- প্রতিবন্ধীদের শৈল্পিক বা সাংস্কৃতিক প্রতিভার বিকাশ, বিনোদন ও তথ্য প্রচারের উদ্দেশ্যে বেতার, টেলিভিশন, সংবাদপত্র এবং গণ-যোগাযোগ মাধ্যমসমূহে বিশেষ ব্যবস্থা গ্রহণ।
- প্রতিবন্ধীদের ক্রীড়া ও শরীরচর্চা বিষয়ক কর্মকাণ্ডে উৎসাহিত করা এবং এসব কর্মকাণ্ডকে বাস্তবায়ন করতে সহযোগিতা করা।
- প্রতিবন্ধী ব্যক্তিদের চলাচল ও যাতায়াত ব্যবস্থা নিরাপদ ও সহজ প্রবেশগম্যতা নিশ্চিত করা।

• জাতীয় প্রতিবন্ধী উন্নয়ন ফাউন্ডেশন এর অর্গানোগ্রামঃ





জাতীয় প্রতিবন্ধী উন্নয়ন ফাউন্ডেশন এর কর্মকর্তাগণের তালিকাঃ

১		<table border="1"> <tr> <td>নাম</td> <td>মোঃ রুহুল আমিন খান</td> </tr> <tr> <td>পদবি</td> <td>ব্যবস্থাপনা পরিচালক (অতিরিক্ত সচিব)</td> </tr> <tr> <td>অফিস</td> <td>জাতীয় প্রতিবন্ধী উন্নয়ন ফাউন্ডেশন, সমাজকল্যাণ মন্ত্রণালয়</td> </tr> <tr> <td>ই-মেইল</td> <td>md@jpuf.gov.bd</td> </tr> </table>	নাম	মোঃ রুহুল আমিন খান	পদবি	ব্যবস্থাপনা পরিচালক (অতিরিক্ত সচিব)	অফিস	জাতীয় প্রতিবন্ধী উন্নয়ন ফাউন্ডেশন, সমাজকল্যাণ মন্ত্রণালয়	ই-মেইল	md@jpuf.gov.bd	<table border="1"> <tr> <td>মোবাইল</td> <td>+৮৮০১৯৭৫৫৯৬৬০১</td> </tr> <tr> <td>ফোন (অফিস)</td> <td>০২-৮০৩৫০৫২</td> </tr> <tr> <td>ফোন (বাসা)</td> <td></td> </tr> <tr> <td>ফ্যাক্স</td> <td>০২-৮০৩৫০৫২</td> </tr> </table>	মোবাইল	+৮৮০১৯৭৫৫৯৬৬০১	ফোন (অফিস)	০২-৮০৩৫০৫২	ফোন (বাসা)		ফ্যাক্স	০২-৮০৩৫০৫২
নাম	মোঃ রুহুল আমিন খান																		
পদবি	ব্যবস্থাপনা পরিচালক (অতিরিক্ত সচিব)																		
অফিস	জাতীয় প্রতিবন্ধী উন্নয়ন ফাউন্ডেশন, সমাজকল্যাণ মন্ত্রণালয়																		
ই-মেইল	md@jpuf.gov.bd																		
মোবাইল	+৮৮০১৯৭৫৫৯৬৬০১																		
ফোন (অফিস)	০২-৮০৩৫০৫২																		
ফোন (বাসা)																			
ফ্যাক্স	০২-৮০৩৫০৫২																		
২		<table border="1"> <tr> <td>নাম</td> <td>মো: আজমুল হক</td> </tr> <tr> <td>পদবি</td> <td>পরিচালক (পরিকল্পনা ও উন্নয়ন), যুগ্মসচিব</td> </tr> <tr> <td>অফিস</td> <td>জাতীয় প্রতিবন্ধী উন্নয়ন ফাউন্ডেশন, সমাজকল্যাণ মন্ত্রণালয়</td> </tr> <tr> <td>ই-মেইল</td> <td>directorplanning@jpuf.gov.bd</td> </tr> </table>	নাম	মো: আজমুল হক	পদবি	পরিচালক (পরিকল্পনা ও উন্নয়ন), যুগ্মসচিব	অফিস	জাতীয় প্রতিবন্ধী উন্নয়ন ফাউন্ডেশন, সমাজকল্যাণ মন্ত্রণালয়	ই-মেইল	directorplanning@jpuf.gov.bd	<table border="1"> <tr> <td>মোবাইল</td> <td>+৮৮০১৯১২১২৬৬৬১</td> </tr> <tr> <td>ফোন (অফিস)</td> <td>০২-৮০৩৫০৪৭</td> </tr> <tr> <td>ফোন (বাসা)</td> <td></td> </tr> <tr> <td>ফ্যাক্স</td> <td>০২-৮০৩৫০৫৩</td> </tr> </table>	মোবাইল	+৮৮০১৯১২১২৬৬৬১	ফোন (অফিস)	০২-৮০৩৫০৪৭	ফোন (বাসা)		ফ্যাক্স	০২-৮০৩৫০৫৩
নাম	মো: আজমুল হক																		
পদবি	পরিচালক (পরিকল্পনা ও উন্নয়ন), যুগ্মসচিব																		
অফিস	জাতীয় প্রতিবন্ধী উন্নয়ন ফাউন্ডেশন, সমাজকল্যাণ মন্ত্রণালয়																		
ই-মেইল	directorplanning@jpuf.gov.bd																		
মোবাইল	+৮৮০১৯১২১২৬৬৬১																		
ফোন (অফিস)	০২-৮০৩৫০৪৭																		
ফোন (বাসা)																			
ফ্যাক্স	০২-৮০৩৫০৫৩																		
৩		<table border="1"> <tr> <td>নাম</td> <td>মো: নজরুল ইসলাম</td> </tr> <tr> <td>পদবি</td> <td>উপপরিচালক (উন্নয়ন ও তথ্যপ্রযুক্তি), উপসচিব</td> </tr> <tr> <td>অফিস</td> <td>জাতীয় প্রতিবন্ধী উন্নয়ন ফাউন্ডেশন, সমাজকল্যাণ মন্ত্রণালয়</td> </tr> <tr> <td>ই-মেইল</td> <td>nazrulpb@yahoo.com</td> </tr> </table>	নাম	মো: নজরুল ইসলাম	পদবি	উপপরিচালক (উন্নয়ন ও তথ্যপ্রযুক্তি), উপসচিব	অফিস	জাতীয় প্রতিবন্ধী উন্নয়ন ফাউন্ডেশন, সমাজকল্যাণ মন্ত্রণালয়	ই-মেইল	nazrulpb@yahoo.com	<table border="1"> <tr> <td>মোবাইল</td> <td>+৮৮০১৯১৪২২৩৯৪৭</td> </tr> <tr> <td>ফোন (অফিস)</td> <td>০২-৮০৩৫০৪৫</td> </tr> <tr> <td>ফোন (বাসা)</td> <td></td> </tr> <tr> <td>ফ্যাক্স</td> <td></td> </tr> </table>	মোবাইল	+৮৮০১৯১৪২২৩৯৪৭	ফোন (অফিস)	০২-৮০৩৫০৪৫	ফোন (বাসা)		ফ্যাক্স	
নাম	মো: নজরুল ইসলাম																		
পদবি	উপপরিচালক (উন্নয়ন ও তথ্যপ্রযুক্তি), উপসচিব																		
অফিস	জাতীয় প্রতিবন্ধী উন্নয়ন ফাউন্ডেশন, সমাজকল্যাণ মন্ত্রণালয়																		
ই-মেইল	nazrulpb@yahoo.com																		
মোবাইল	+৮৮০১৯১৪২২৩৯৪৭																		
ফোন (অফিস)	০২-৮০৩৫০৪৫																		
ফোন (বাসা)																			
ফ্যাক্স																			
৪		<table border="1"> <tr> <td>নাম</td> <td>এস এম জাহিদুল হাসান</td> </tr> <tr> <td>পদবি</td> <td>উপ-পরিচালক (প্রশাসন ও অর্থ)</td> </tr> <tr> <td>অফিস</td> <td>জাতীয় প্রতিবন্ধী উন্নয়ন ফাউন্ডেশন, সমাজকল্যাণ মন্ত্রণালয়</td> </tr> <tr> <td>ই-মেইল</td> <td>s.m.zahidulhassan@gmail.com</td> </tr> </table>	নাম	এস এম জাহিদুল হাসান	পদবি	উপ-পরিচালক (প্রশাসন ও অর্থ)	অফিস	জাতীয় প্রতিবন্ধী উন্নয়ন ফাউন্ডেশন, সমাজকল্যাণ মন্ত্রণালয়	ই-মেইল	s.m.zahidulhassan@gmail.com	<table border="1"> <tr> <td>মোবাইল</td> <td>+৮৮০১৭২৫৬৭২০২২</td> </tr> <tr> <td>ফোন (অফিস)</td> <td>০২-৮০৩৫০৪৫</td> </tr> <tr> <td>ফোন (বাসা)</td> <td></td> </tr> <tr> <td>ফ্যাক্স</td> <td></td> </tr> </table>	মোবাইল	+৮৮০১৭২৫৬৭২০২২	ফোন (অফিস)	০২-৮০৩৫০৪৫	ফোন (বাসা)		ফ্যাক্স	
নাম	এস এম জাহিদুল হাসান																		
পদবি	উপ-পরিচালক (প্রশাসন ও অর্থ)																		
অফিস	জাতীয় প্রতিবন্ধী উন্নয়ন ফাউন্ডেশন, সমাজকল্যাণ মন্ত্রণালয়																		
ই-মেইল	s.m.zahidulhassan@gmail.com																		
মোবাইল	+৮৮০১৭২৫৬৭২০২২																		
ফোন (অফিস)	০২-৮০৩৫০৪৫																		
ফোন (বাসা)																			
ফ্যাক্স																			
৫		<table border="1"> <tr> <td>নাম</td> <td>মো: সেলিম হোসেন</td> </tr> <tr> <td>পদবি</td> <td>সহকারী পরিচালক (পরি. ও উন্ন.)</td> </tr> <tr> <td>অফিস</td> <td>জাতীয় প্রতিবন্ধী উন্নয়ন ফাউন্ডেশন, সমাজকল্যাণ মন্ত্রণালয়</td> </tr> <tr> <td>ই-মেইল</td> <td>salim4035@gmail.com</td> </tr> </table>	নাম	মো: সেলিম হোসেন	পদবি	সহকারী পরিচালক (পরি. ও উন্ন.)	অফিস	জাতীয় প্রতিবন্ধী উন্নয়ন ফাউন্ডেশন, সমাজকল্যাণ মন্ত্রণালয়	ই-মেইল	salim4035@gmail.com	<table border="1"> <tr> <td>মোবাইল</td> <td>+৮৮০১৫৫২৪৭৩৪০৫</td> </tr> <tr> <td>ফোন (অফিস)</td> <td>০২-৮০৩৫০৪৫</td> </tr> <tr> <td>ফোন (বাসা)</td> <td></td> </tr> <tr> <td>ফ্যাক্স</td> <td></td> </tr> </table>	মোবাইল	+৮৮০১৫৫২৪৭৩৪০৫	ফোন (অফিস)	০২-৮০৩৫০৪৫	ফোন (বাসা)		ফ্যাক্স	
নাম	মো: সেলিম হোসেন																		
পদবি	সহকারী পরিচালক (পরি. ও উন্ন.)																		
অফিস	জাতীয় প্রতিবন্ধী উন্নয়ন ফাউন্ডেশন, সমাজকল্যাণ মন্ত্রণালয়																		
ই-মেইল	salim4035@gmail.com																		
মোবাইল	+৮৮০১৫৫২৪৭৩৪০৫																		
ফোন (অফিস)	০২-৮০৩৫০৪৫																		
ফোন (বাসা)																			
ফ্যাক্স																			
৬		<table border="1"> <tr> <td>নাম</td> <td>মুহাম্মদ মনোয়ার হোসেন</td> </tr> <tr> <td>পদবি</td> <td>সহকারী পরিচালক (পুনর্বাসন ও কর্মসংস্থান)</td> </tr> <tr> <td>অফিস</td> <td>জাতীয় প্রতিবন্ধী উন্নয়ন ফাউন্ডেশন, সমাজকল্যাণ মন্ত্রণালয়</td> </tr> <tr> <td>ই-মেইল</td> <td>monowar_99@yahoo.com</td> </tr> </table>	নাম	মুহাম্মদ মনোয়ার হোসেন	পদবি	সহকারী পরিচালক (পুনর্বাসন ও কর্মসংস্থান)	অফিস	জাতীয় প্রতিবন্ধী উন্নয়ন ফাউন্ডেশন, সমাজকল্যাণ মন্ত্রণালয়	ই-মেইল	monowar_99@yahoo.com	<table border="1"> <tr> <td>মোবাইল</td> <td>+৮৮০১৯১৫৫৩৩৪৯৯</td> </tr> <tr> <td>ফোন (অফিস)</td> <td>০২-৮০৩৫০৪৫</td> </tr> <tr> <td>ফোন (বাসা)</td> <td></td> </tr> <tr> <td>ফ্যাক্স</td> <td></td> </tr> </table>	মোবাইল	+৮৮০১৯১৫৫৩৩৪৯৯	ফোন (অফিস)	০২-৮০৩৫০৪৫	ফোন (বাসা)		ফ্যাক্স	
নাম	মুহাম্মদ মনোয়ার হোসেন																		
পদবি	সহকারী পরিচালক (পুনর্বাসন ও কর্মসংস্থান)																		
অফিস	জাতীয় প্রতিবন্ধী উন্নয়ন ফাউন্ডেশন, সমাজকল্যাণ মন্ত্রণালয়																		
ই-মেইল	monowar_99@yahoo.com																		
মোবাইল	+৮৮০১৯১৫৫৩৩৪৯৯																		
ফোন (অফিস)	০২-৮০৩৫০৪৫																		
ফোন (বাসা)																			
ফ্যাক্স																			

৭		<table border="1"> <tr> <td>নাম</td> <td>ড. মো: রেজাউল কবির বিএমএস</td> </tr> <tr> <td>পদবি</td> <td>সহকারী পরিচালক (অর্থ ও অডিট)</td> </tr> <tr> <td>অফিস</td> <td>জাতীয় প্রতিবন্ধী উন্নয়ন ফাউন্ডেশন, সমাজকল্যাণ মন্ত্রণালয়</td> </tr> <tr> <td>ই-মেইল</td> <td>rezajpuf1979@gmail.com</td> </tr> </table>	নাম	ড. মো: রেজাউল কবির বিএমএস	পদবি	সহকারী পরিচালক (অর্থ ও অডিট)	অফিস	জাতীয় প্রতিবন্ধী উন্নয়ন ফাউন্ডেশন, সমাজকল্যাণ মন্ত্রণালয়	ই-মেইল	rezajpuf1979@gmail.com	<table border="1"> <tr> <td>মোবাইল</td> <td>+৮৮০১৭১২১৩৬৫৫৮</td> </tr> <tr> <td>ফোন (অফিস)</td> <td>০২-৮০৩৫০৪৫</td> </tr> <tr> <td>ফোন (বাসা)</td> <td></td> </tr> <tr> <td>ফ্যাক্স</td> <td></td> </tr> </table>	মোবাইল	+৮৮০১৭১২১৩৬৫৫৮	ফোন (অফিস)	০২-৮০৩৫০৪৫	ফোন (বাসা)		ফ্যাক্স	
নাম	ড. মো: রেজাউল কবির বিএমএস																		
পদবি	সহকারী পরিচালক (অর্থ ও অডিট)																		
অফিস	জাতীয় প্রতিবন্ধী উন্নয়ন ফাউন্ডেশন, সমাজকল্যাণ মন্ত্রণালয়																		
ই-মেইল	rezajpuf1979@gmail.com																		
মোবাইল	+৮৮০১৭১২১৩৬৫৫৮																		
ফোন (অফিস)	০২-৮০৩৫০৪৫																		
ফোন (বাসা)																			
ফ্যাক্স																			
৮		<table border="1"> <tr> <td>নাম</td> <td>মোহাম্মদ মফিজুল ইসলাম</td> </tr> <tr> <td>পদবি</td> <td>সহকারী পরিচালক (প্রশাসন)</td> </tr> <tr> <td>অফিস</td> <td>জাতীয় প্রতিবন্ধী উন্নয়ন ফাউন্ডেশন, সমাজকল্যাণ মন্ত্রণালয়</td> </tr> <tr> <td>ই-মেইল</td> <td>mislam05@yahoo.com</td> </tr> </table>	নাম	মোহাম্মদ মফিজুল ইসলাম	পদবি	সহকারী পরিচালক (প্রশাসন)	অফিস	জাতীয় প্রতিবন্ধী উন্নয়ন ফাউন্ডেশন, সমাজকল্যাণ মন্ত্রণালয়	ই-মেইল	mislam05@yahoo.com	<table border="1"> <tr> <td>মোবাইল</td> <td>+৮৮০১৭১২১৮৯০৭৩৬</td> </tr> <tr> <td>ফোন (অফিস)</td> <td>০২-৮০৩৫০৪৫</td> </tr> <tr> <td>ফোন (বাসা)</td> <td></td> </tr> <tr> <td>ফ্যাক্স</td> <td></td> </tr> </table>	মোবাইল	+৮৮০১৭১২১৮৯০৭৩৬	ফোন (অফিস)	০২-৮০৩৫০৪৫	ফোন (বাসা)		ফ্যাক্স	
নাম	মোহাম্মদ মফিজুল ইসলাম																		
পদবি	সহকারী পরিচালক (প্রশাসন)																		
অফিস	জাতীয় প্রতিবন্ধী উন্নয়ন ফাউন্ডেশন, সমাজকল্যাণ মন্ত্রণালয়																		
ই-মেইল	mislam05@yahoo.com																		
মোবাইল	+৮৮০১৭১২১৮৯০৭৩৬																		
ফোন (অফিস)	০২-৮০৩৫০৪৫																		
ফোন (বাসা)																			
ফ্যাক্স																			
৯		<table border="1"> <tr> <td>নাম</td> <td>দুলাল চন্দ্র বর্মণ</td> </tr> <tr> <td>পদবি</td> <td>প্রোগ্রামার</td> </tr> <tr> <td>অফিস</td> <td>জাতীয় প্রতিবন্ধী উন্নয়ন ফাউন্ডেশন, সমাজকল্যাণ মন্ত্রণালয়</td> </tr> <tr> <td>ই-মেইল</td> <td>programmer@jpuf.gov.bd</td> </tr> </table>	নাম	দুলাল চন্দ্র বর্মণ	পদবি	প্রোগ্রামার	অফিস	জাতীয় প্রতিবন্ধী উন্নয়ন ফাউন্ডেশন, সমাজকল্যাণ মন্ত্রণালয়	ই-মেইল	programmer@jpuf.gov.bd	<table border="1"> <tr> <td>মোবাইল</td> <td>+৮৮০১৭২২৮০৮৩০৭</td> </tr> <tr> <td>ফোন (অফিস)</td> <td>০২-৮০৩৫০৪৫</td> </tr> <tr> <td>ফোন (বাসা)</td> <td></td> </tr> <tr> <td>ফ্যাক্স</td> <td></td> </tr> </table>	মোবাইল	+৮৮০১৭২২৮০৮৩০৭	ফোন (অফিস)	০২-৮০৩৫০৪৫	ফোন (বাসা)		ফ্যাক্স	
নাম	দুলাল চন্দ্র বর্মণ																		
পদবি	প্রোগ্রামার																		
অফিস	জাতীয় প্রতিবন্ধী উন্নয়ন ফাউন্ডেশন, সমাজকল্যাণ মন্ত্রণালয়																		
ই-মেইল	programmer@jpuf.gov.bd																		
মোবাইল	+৮৮০১৭২২৮০৮৩০৭																		
ফোন (অফিস)	০২-৮০৩৫০৪৫																		
ফোন (বাসা)																			
ফ্যাক্স																			
১০		<table border="1"> <tr> <td>নাম</td> <td>মোছা. জিয়াছমিন আক্তার</td> </tr> <tr> <td>পদবি</td> <td>ব্যক্তিগত কর্মকর্তা</td> </tr> <tr> <td>অফিস</td> <td>জাতীয় প্রতিবন্ধী উন্নয়ন ফাউন্ডেশন, সমাজকল্যাণ মন্ত্রণালয়</td> </tr> <tr> <td>ই-মেইল</td> <td>jpuf38@yahoo.com</td> </tr> </table>	নাম	মোছা. জিয়াছমিন আক্তার	পদবি	ব্যক্তিগত কর্মকর্তা	অফিস	জাতীয় প্রতিবন্ধী উন্নয়ন ফাউন্ডেশন, সমাজকল্যাণ মন্ত্রণালয়	ই-মেইল	jpuf38@yahoo.com	<table border="1"> <tr> <td>মোবাইল</td> <td></td> </tr> <tr> <td>ফোন (অফিস)</td> <td>০২-৮০৩৫০৫২</td> </tr> <tr> <td>ফোন (বাসা)</td> <td></td> </tr> <tr> <td>ফ্যাক্স</td> <td>০২-৮০৩৫০৫৩</td> </tr> </table>	মোবাইল		ফোন (অফিস)	০২-৮০৩৫০৫২	ফোন (বাসা)		ফ্যাক্স	০২-৮০৩৫০৫৩
নাম	মোছা. জিয়াছমিন আক্তার																		
পদবি	ব্যক্তিগত কর্মকর্তা																		
অফিস	জাতীয় প্রতিবন্ধী উন্নয়ন ফাউন্ডেশন, সমাজকল্যাণ মন্ত্রণালয়																		
ই-মেইল	jpuf38@yahoo.com																		
মোবাইল																			
ফোন (অফিস)	০২-৮০৩৫০৫২																		
ফোন (বাসা)																			
ফ্যাক্স	০২-৮০৩৫০৫৩																		
১১		<table border="1"> <tr> <td>নাম</td> <td>মো. আবু হানিফ বেপারী</td> </tr> <tr> <td>পদবি</td> <td>প্রশাসনিক কর্মকর্তা (অঃদাঃ) এবং ব্যক্তিগত কর্মকর্তা(প্রশাসন ও অর্থ)</td> </tr> <tr> <td>অফিস</td> <td>জাতীয় প্রতিবন্ধী উন্নয়ন ফাউন্ডেশন, সমাজকল্যাণ মন্ত্রণালয়</td> </tr> <tr> <td>ই-মেইল</td> <td>ahbapary@gma l.com</td> </tr> </table>	নাম	মো. আবু হানিফ বেপারী	পদবি	প্রশাসনিক কর্মকর্তা (অঃদাঃ) এবং ব্যক্তিগত কর্মকর্তা(প্রশাসন ও অর্থ)	অফিস	জাতীয় প্রতিবন্ধী উন্নয়ন ফাউন্ডেশন, সমাজকল্যাণ মন্ত্রণালয়	ই-মেইল	ahbapary@gma l.com	<table border="1"> <tr> <td>মোবাইল</td> <td>+৮৮০১৭১০৮৭৯০০৪</td> </tr> <tr> <td>ফোন (অফিস)</td> <td>০২-৮০৩৫০৪৬</td> </tr> <tr> <td>ফোন (বাসা)</td> <td></td> </tr> <tr> <td>ফ্যাক্স</td> <td></td> </tr> </table>	মোবাইল	+৮৮০১৭১০৮৭৯০০৪	ফোন (অফিস)	০২-৮০৩৫০৪৬	ফোন (বাসা)		ফ্যাক্স	
নাম	মো. আবু হানিফ বেপারী																		
পদবি	প্রশাসনিক কর্মকর্তা (অঃদাঃ) এবং ব্যক্তিগত কর্মকর্তা(প্রশাসন ও অর্থ)																		
অফিস	জাতীয় প্রতিবন্ধী উন্নয়ন ফাউন্ডেশন, সমাজকল্যাণ মন্ত্রণালয়																		
ই-মেইল	ahbapary@gma l.com																		
মোবাইল	+৮৮০১৭১০৮৭৯০০৪																		
ফোন (অফিস)	০২-৮০৩৫০৪৬																		
ফোন (বাসা)																			
ফ্যাক্স																			
১২		<table border="1"> <tr> <td>নাম</td> <td>মো. মোস্তাফিজুর রহমান</td> </tr> <tr> <td>পদবি</td> <td>ব্যক্তিগত কর্মকর্তা (পরিকল্পনা ও উন্নয়ন)</td> </tr> <tr> <td>অফিস</td> <td>জাতীয় প্রতিবন্ধী উন্নয়ন ফাউন্ডেশন, সমাজকল্যাণ মন্ত্রণালয়</td> </tr> <tr> <td>ই-মেইল</td> <td>mrahman.ng@gmail.com</td> </tr> </table>	নাম	মো. মোস্তাফিজুর রহমান	পদবি	ব্যক্তিগত কর্মকর্তা (পরিকল্পনা ও উন্নয়ন)	অফিস	জাতীয় প্রতিবন্ধী উন্নয়ন ফাউন্ডেশন, সমাজকল্যাণ মন্ত্রণালয়	ই-মেইল	mrahman.ng@gmail.com	<table border="1"> <tr> <td>মোবাইল</td> <td>+৮৮০১৭২১৭৩৭৯৮২</td> </tr> <tr> <td>ফোন (অফিস)</td> <td>০২-৮০৩৫০৪৭</td> </tr> <tr> <td>ফোন (বাসা)</td> <td></td> </tr> <tr> <td>ফ্যাক্স</td> <td>০২-৮০৩৫০৫৩</td> </tr> </table>	মোবাইল	+৮৮০১৭২১৭৩৭৯৮২	ফোন (অফিস)	০২-৮০৩৫০৪৭	ফোন (বাসা)		ফ্যাক্স	০২-৮০৩৫০৫৩
নাম	মো. মোস্তাফিজুর রহমান																		
পদবি	ব্যক্তিগত কর্মকর্তা (পরিকল্পনা ও উন্নয়ন)																		
অফিস	জাতীয় প্রতিবন্ধী উন্নয়ন ফাউন্ডেশন, সমাজকল্যাণ মন্ত্রণালয়																		
ই-মেইল	mrahman.ng@gmail.com																		
মোবাইল	+৮৮০১৭২১৭৩৭৯৮২																		
ফোন (অফিস)	০২-৮০৩৫০৪৭																		
ফোন (বাসা)																			
ফ্যাক্স	০২-৮০৩৫০৫৩																		

১৩		নাম	মোহাম্মদ মোশারফ হোসেন	মোবাইল	+৮৮০১৭২২১৫৩৫৭০
		পদবি	অডিট অফিসার	ফোন (অফিস)	০২-৮০৩৫০৪৫
		অফিস	জাতীয় প্রতিবন্ধী উন্নয়ন ফাউন্ডেশন, সমাজকল্যাণ মন্ত্রণালয়	ফোন (বাসা)	
		ই-মেইল	mosharof143@gmail.com	ফ্যাক্স	

জাতীয় প্রতিবন্ধী উন্নয়ন ফাউন্ডেশন এর ৩য় শ্রেণির কর্মচারীগণের তালিকাঃ

১		নাম	মো: এম এ হান্নান মিয়া	মোবাইল	+৮৮ ০১৫৫৪৩৫৪০৪৮
		পদবি	সাঁট মুদ্রাক্ষরিক-কাম-কম্পিউটার অপারেটর	ফোন (অফিস)	০২-৮০৩৫০৪৫
		অফিস	জাতীয় প্রতিবন্ধী উন্নয়ন ফাউন্ডেশন, সমাজকল্যাণ মন্ত্রণালয়	ফোন (বাসা)	
		ই-মেইল	layik10@yahoo.com	ফ্যাক্স	
২		নাম	আবদুল্লাহ আল জাহির	মোবাইল	+৮৮০১৭১৫২৫৩২২৯
		পদবি	স্টোর কিপার	ফোন (অফিস)	০২-৮০৩৫০৪৫
		অফিস	জাতীয় প্রতিবন্ধী উন্নয়ন ফাউন্ডেশন, সমাজকল্যাণ মন্ত্রণালয়	ফোন (বাসা)	
		ই-মেইল	abdullahjahir2013@gmail.com	ফ্যাক্স	

জাতীয় প্রতিবন্ধী উন্নয়ন ফাউন্ডেশনের আওতাধীন সমাপ্ত উন্নয়ন প্রকল্পের কর্মকর্তাগণের তালিকাঃ

১		<table border="1"> <tr> <td>নাম</td> <td>শেখ মোহাম্মদ মোতালিব</td> </tr> <tr> <td>পদবি</td> <td>উপপরিচালক (বাস্তবায়ন)</td> </tr> <tr> <td>অফিস</td> <td>সমাপ্ত উন্নয়ন প্রকল্প, জাতীয় প্রতিবন্ধী উন্নয়ন ফাউন্ডেশন</td> </tr> <tr> <td>ই-মেইল</td> <td>sheikhmohammadmotolibdd@gmail.com</td> </tr> </table>	নাম	শেখ মোহাম্মদ মোতালিব	পদবি	উপপরিচালক (বাস্তবায়ন)	অফিস	সমাপ্ত উন্নয়ন প্রকল্প, জাতীয় প্রতিবন্ধী উন্নয়ন ফাউন্ডেশন	ই-মেইল	sheikhmohammadmotolibdd@gmail.com	<table border="1"> <tr> <td>মোবাইল</td> <td>+৮৮০১৭২৬০৮৯৮৭০</td> </tr> <tr> <td>ফোন (অফিস)</td> <td>০২-৮০৩৫০৪৫</td> </tr> <tr> <td>ফোন (বাসা)</td> <td></td> </tr> <tr> <td>ফ্যাক্স</td> <td></td> </tr> </table>	মোবাইল	+৮৮০১৭২৬০৮৯৮৭০	ফোন (অফিস)	০২-৮০৩৫০৪৫	ফোন (বাসা)		ফ্যাক্স	
নাম	শেখ মোহাম্মদ মোতালিব																		
পদবি	উপপরিচালক (বাস্তবায়ন)																		
অফিস	সমাপ্ত উন্নয়ন প্রকল্প, জাতীয় প্রতিবন্ধী উন্নয়ন ফাউন্ডেশন																		
ই-মেইল	sheikhmohammadmotolibdd@gmail.com																		
মোবাইল	+৮৮০১৭২৬০৮৯৮৭০																		
ফোন (অফিস)	০২-৮০৩৫০৪৫																		
ফোন (বাসা)																			
ফ্যাক্স																			
২		<table border="1"> <tr> <td>নাম</td> <td>ড. রাজীব হাসান</td> </tr> <tr> <td>পদবি</td> <td>উপপরিচালক (পরিকল্পনা)</td> </tr> <tr> <td>অফিস</td> <td>সমাপ্ত উন্নয়ন প্রকল্প, জাতীয় প্রতিবন্ধী উন্নয়ন ফাউন্ডেশন</td> </tr> <tr> <td>ই-মেইল</td> <td>drajibhasanddjpu@gmail.com</td> </tr> </table>	নাম	ড. রাজীব হাসান	পদবি	উপপরিচালক (পরিকল্পনা)	অফিস	সমাপ্ত উন্নয়ন প্রকল্প, জাতীয় প্রতিবন্ধী উন্নয়ন ফাউন্ডেশন	ই-মেইল	drajibhasanddjpu@gmail.com	<table border="1"> <tr> <td>মোবাইল</td> <td>+৮৮-০১৫৫২৩২৮৪৭০</td> </tr> <tr> <td>ফোন (অফিস)</td> <td>০২-৮০৩৫০৪৫</td> </tr> <tr> <td>ফোন (বাসা)</td> <td></td> </tr> <tr> <td>ফ্যাক্স</td> <td></td> </tr> </table>	মোবাইল	+৮৮-০১৫৫২৩২৮৪৭০	ফোন (অফিস)	০২-৮০৩৫০৪৫	ফোন (বাসা)		ফ্যাক্স	
নাম	ড. রাজীব হাসান																		
পদবি	উপপরিচালক (পরিকল্পনা)																		
অফিস	সমাপ্ত উন্নয়ন প্রকল্প, জাতীয় প্রতিবন্ধী উন্নয়ন ফাউন্ডেশন																		
ই-মেইল	drajibhasanddjpu@gmail.com																		
মোবাইল	+৮৮-০১৫৫২৩২৮৪৭০																		
ফোন (অফিস)	০২-৮০৩৫০৪৫																		
ফোন (বাসা)																			
ফ্যাক্স																			
৩		<table border="1"> <tr> <td>নাম</td> <td>মোহা: মামুন অর রশীদ</td> </tr> <tr> <td>পদবি</td> <td>প্রোগ্রামার</td> </tr> <tr> <td>অফিস</td> <td>সমাপ্ত উন্নয়ন প্রকল্প, জাতীয় প্রতিবন্ধী উন্নয়ন ফাউন্ডেশন</td> </tr> <tr> <td>ই-মেইল</td> <td>mamun.cseiu34@gmail.com</td> </tr> </table>	নাম	মোহা: মামুন অর রশীদ	পদবি	প্রোগ্রামার	অফিস	সমাপ্ত উন্নয়ন প্রকল্প, জাতীয় প্রতিবন্ধী উন্নয়ন ফাউন্ডেশন	ই-মেইল	mamun.cseiu34@gmail.com	<table border="1"> <tr> <td>মোবাইল</td> <td>+৮৮০১৮২৮৬৭০৭৩৮</td> </tr> <tr> <td>ফোন (অফিস)</td> <td>০২-৮০৩৫০৪৫</td> </tr> <tr> <td>ফোন (বাসা)</td> <td></td> </tr> <tr> <td>ফ্যাক্স</td> <td></td> </tr> </table>	মোবাইল	+৮৮০১৮২৮৬৭০৭৩৮	ফোন (অফিস)	০২-৮০৩৫০৪৫	ফোন (বাসা)		ফ্যাক্স	
নাম	মোহা: মামুন অর রশীদ																		
পদবি	প্রোগ্রামার																		
অফিস	সমাপ্ত উন্নয়ন প্রকল্প, জাতীয় প্রতিবন্ধী উন্নয়ন ফাউন্ডেশন																		
ই-মেইল	mamun.cseiu34@gmail.com																		
মোবাইল	+৮৮০১৮২৮৬৭০৭৩৮																		
ফোন (অফিস)	০২-৮০৩৫০৪৫																		
ফোন (বাসা)																			
ফ্যাক্স																			
৪		<table border="1"> <tr> <td>নাম</td> <td>জাহিদুল আদনান শিমুল</td> </tr> <tr> <td>পদবি</td> <td>উপসহকারী প্রকৌশলী</td> </tr> <tr> <td>অফিস</td> <td>সমাপ্ত উন্নয়ন প্রকল্প, জাতীয় প্রতিবন্ধী উন্নয়ন ফাউন্ডেশন</td> </tr> <tr> <td>ই-মেইল</td> <td>shimulbd513@gmail.com</td> </tr> </table>	নাম	জাহিদুল আদনান শিমুল	পদবি	উপসহকারী প্রকৌশলী	অফিস	সমাপ্ত উন্নয়ন প্রকল্প, জাতীয় প্রতিবন্ধী উন্নয়ন ফাউন্ডেশন	ই-মেইল	shimulbd513@gmail.com	<table border="1"> <tr> <td>মোবাইল</td> <td>+৮৮০১৭৫৭২০৬৪২২</td> </tr> <tr> <td>ফোন (অফিস)</td> <td>০২-৮০৩৫০৪৫</td> </tr> <tr> <td>ফোন (বাসা)</td> <td></td> </tr> <tr> <td>ফ্যাক্স</td> <td></td> </tr> </table>	মোবাইল	+৮৮০১৭৫৭২০৬৪২২	ফোন (অফিস)	০২-৮০৩৫০৪৫	ফোন (বাসা)		ফ্যাক্স	
নাম	জাহিদুল আদনান শিমুল																		
পদবি	উপসহকারী প্রকৌশলী																		
অফিস	সমাপ্ত উন্নয়ন প্রকল্প, জাতীয় প্রতিবন্ধী উন্নয়ন ফাউন্ডেশন																		
ই-মেইল	shimulbd513@gmail.com																		
মোবাইল	+৮৮০১৭৫৭২০৬৪২২																		
ফোন (অফিস)	০২-৮০৩৫০৪৫																		
ফোন (বাসা)																			
ফ্যাক্স																			
৫		<table border="1"> <tr> <td>নাম</td> <td>কিশোর চন্দ্র মন্ডল</td> </tr> <tr> <td>পদবি</td> <td>উপসহকারী প্রকৌশলী</td> </tr> <tr> <td>অফিস</td> <td>সমাপ্ত উন্নয়ন প্রকল্প, জাতীয় প্রতিবন্ধী উন্নয়ন ফাউন্ডেশন</td> </tr> <tr> <td>ই-মেইল</td> <td>engineerkishor1@gmail.com</td> </tr> </table>	নাম	কিশোর চন্দ্র মন্ডল	পদবি	উপসহকারী প্রকৌশলী	অফিস	সমাপ্ত উন্নয়ন প্রকল্প, জাতীয় প্রতিবন্ধী উন্নয়ন ফাউন্ডেশন	ই-মেইল	engineerkishor1@gmail.com	<table border="1"> <tr> <td>মোবাইল</td> <td>+৮৮০১৭২১৪২৯৮৩৩</td> </tr> <tr> <td>ফোন (অফিস)</td> <td>০২-৮০৩৫০৪৫</td> </tr> <tr> <td>ফোন (বাসা)</td> <td></td> </tr> <tr> <td>ফ্যাক্স</td> <td></td> </tr> </table>	মোবাইল	+৮৮০১৭২১৪২৯৮৩৩	ফোন (অফিস)	০২-৮০৩৫০৪৫	ফোন (বাসা)		ফ্যাক্স	
নাম	কিশোর চন্দ্র মন্ডল																		
পদবি	উপসহকারী প্রকৌশলী																		
অফিস	সমাপ্ত উন্নয়ন প্রকল্প, জাতীয় প্রতিবন্ধী উন্নয়ন ফাউন্ডেশন																		
ই-মেইল	engineerkishor1@gmail.com																		
মোবাইল	+৮৮০১৭২১৪২৯৮৩৩																		
ফোন (অফিস)	০২-৮০৩৫০৪৫																		
ফোন (বাসা)																			
ফ্যাক্স																			

জাতীয় প্রতিবন্ধী উন্নয়ন ফাউন্ডেশন এর ওয়েবসাইট

জাতীয় প্রতিবন্ধী উন্নয়ন ফাউন্ডেশনের নিজস্ব একটি ওয়েবসাইট আছে। ওয়েবসাইটটি নিয়মিত হালনাগাদ করা হয়। www.jpuf.gov.bd অথবা www.jpuf.portal.gov.bd ইউআরএল এ ব্যবহার করে ভিজিট করা যাবে।

The screenshot shows the website of the National Disabled Development Foundation (JPUF). The header includes a search bar and navigation links. The main banner features a large image of Prime Minister Sheikh Hasina and the text "জাতীয় প্রতিবন্ধী উন্নয়ন ফাউন্ডেশন" (National Disabled Development Foundation) and "গণপ্রজাতন্ত্রী বাংলাদেশ সরকার" (Government of Bangladesh). Below the banner is a navigation menu with links: "আমাদের সম্পর্কিত", "কর্মসূচী", "প্রকল্প", "আইন ও বিধিমালা", "নিয়োগসংক্রান্ত", "প্রতিবেদন", "যোগাযোগ", and "গ্যালারি". The main content area features a large portrait of Prime Minister Sheikh Hasina with the text "করোনাভাইরাস মোকাবিলায় মাননীয় প্রধানমন্ত্রী শেখ হাসিনার ৩১ দফা নির্দেশনা" (31 directives of Prime Minister Sheikh Hasina in response to COVID-19). To the right, there is a section for the Prime Minister, titled "মাননীয় প্রধানমন্ত্রী" (Prime Minister), with a portrait of Sheikh Hasina and the caption "শেখ হাসিনা".

জাতীয় প্রতিবন্ধী উন্নয়ন ফাউন্ডেশন এর সেবা প্রদান প্রতিশ্রুতি (সিটিজেনস্ চার্টার)

১. ভিশন ও মিশন :

ভিশন:

সমাজের সুবিধা বঞ্চিত প্রতিবন্ধী জনগোষ্ঠীর উন্নয়ন সাধন, সামাজিক নিরাপত্তা প্রদান এবং তাঁদের সমাজের মূলস্রোতধারায় সম্পৃক্তকরণ।

মিশন:

আন্তর্জাতিক উদ্যোগ ও সেবা মানের আলোকে এবং জাতিসংঘ ঘোষিত United Nations Convention on the Rights of Persons with Disabilities (UNCRPD) এর আলোকে বাংলাদেশের প্রতিবন্ধী জনগোষ্ঠীর সমমর্যাদা, অধিকার, পূর্ণ অংশগ্রহণ এবং একীভূত সমাজ ব্যবস্থা নিশ্চিতকরণ। প্রতিবন্ধী জনগোষ্ঠীকে সমাজের মূলস্রোতধারায় সম্পৃক্ত করার জন্য সামাজিক সচেতনতা ও আইনের শাসন প্রতিষ্ঠার মাধ্যমে দেশের সার্বিক উন্নয়ন সাধন।

রূপকল্প: প্রতিবন্ধী ব্যক্তিদের উন্নয়নের মূলস্রোতধারায় আনয়ন।

লক্ষ্যভুক্ত জনগোষ্ঠী : প্রতিবন্ধী জনগোষ্ঠী

২. প্রতিশ্রুত সেবাসমূহ :

২.১) নাগরিক সেবা

ক্রমিক	সেবার নাম	সেবা প্রদান পদ্ধতি	প্রয়োজনীয় কাগজপত্র এবং প্রাপ্তিস্থান	সেবার মূল্য এবং পরিশোধ পদ্ধতি	সেবা প্রদানের সময়সীমা	দায়িত্বপ্রাপ্ত কর্মকর্তা (নাম, পদবি, ফোন নম্বর ও ইমেইল)
(১)	(২)	(৩)	(৪)	(৫)	(৬)	(৭)
১	সহায়ক উপকরণ প্রদান	প্রাপ্ত আবেদন সংশ্লিষ্ট কমিটি কর্তৃক যাচাই বাছাই ও সুপারিশের প্রেক্ষিতে ব্যবস্থাপনা পরিচালক মহোদয়ের অনুমোদনক্রমে বরাদ্দ পত্র জারী।	<ul style="list-style-type: none"> ➤ লিখিত আবেদন; ➤ প্রতিবন্ধিতা সনদপত্রের ফটোকপি (সমাজসেবা অধিদপ্তর কর্তৃক প্রদত্ত); ➤ প্রতিবন্ধিতার দৃশ্যমান ছবি; ➤ জাতীয় পরিচয়পত্র; ➤ অসম্মলতা সনদ পত্র (স্থানীয় প্রশাসনের প্রতিনিধি /মেম্বার/ কাউন্সিলর / চেয়ারম্যান কর্তৃক প্রদত্ত) ➤ নিকটস্থ / নিজ জেলার প্রতিবন্ধী সেবা ও সাহায্য কেন্দ্রের প্রতিবন্ধী বিষয়ক কর্মকর্তার সুপারিশ। ➤ (আবেদন পত্রের নমুনা ফাউন্ডেশনের ওয়েব সাইট (jpuf.gov.bd) এর সহায়ক উপকরণ সেবাবক্সে পাওয়া যাবে); 	বিনা মূল্যে	২২ কর্মদিবস	মোঃ সেলিম হোসেন উপপরিচালক (কার্যক্রম) ০১৫৫২৪৭৩৪০৫ salim4035@gmail.com

ক্রমিক	সেবার নাম	সেবা প্রদান পদ্ধতি	প্রয়োজনীয় কাগজপত্র এবং প্রাপ্তিস্থান	সেবার মূল্য এবং পরিশোধ পদ্ধতি	সেবা প্রদানের সময়সীমা	দায়িত্বপ্রাপ্ত কর্মকর্তা (নাম, পদবি, ফোন নম্বর ও ইমেইল)
২	কৃত্রিম অঙ্গ সংযোজন	প্রাপ্ত আবেদন সংশ্লিষ্ট কমিটি কর্তৃক যাচাই বাছাই ও সুপারিশের প্রেক্ষিতে পরিচালক মন্ডলীর সভায় অনুমোদন	<ul style="list-style-type: none"> ➤ লিখিত আবেদন; ➤ রিহ্যাবিলিটেশন প্র্যাক্টিশনার কর্তৃক ব্যবস্থা পত্র; ➤ প্রতিবন্ধিতা সনদপত্রের ফটোকপি (সমাজসেবা অধিদপ্তর কর্তৃক প্রদত্ত); ➤ প্রতিবন্ধিতার দৃশ্যমান ছবি; ➤ জাতীয় পরিচয়পত্র; ➤ অসম্মলতা সনদ পত্র (স্থানীয় প্রশাসনের প্রতিনিধি /মেম্বার/ কাউন্সিলর / চেয়ারম্যান কর্তৃক প্রদত্ত) ➤ নিকটস্থ / নিজ জেলার প্রতিবন্ধী সেবা ও সাহায্য কেন্দ্রের প্রতিবন্ধী বিষয়ক কর্মকর্তার সুপারিশ। ➤ (আবেদন পত্রের নমুনা ফাউন্ডেশনের ওয়েব সাইট (jpuf.gov.bd) এর সহায়ক উপকরণ সেবাবক্সে পাওয়া যাবে); 	বিনা মূল্যে	৩০ কর্মদিবস	এস এম জাহিদুল হাসান উপপরিচালক (প্রশাসন ও অর্থ) ০১৭২৫৬৭২০২২ s.m.zahidulhassan@gmail.com
৩	প্রতিবন্ধী ব্যক্তিদের আর্থিক অনুদান প্রদান		<ul style="list-style-type: none"> ➤ লিখিত আবেদন; ➤ প্রতিবন্ধিতা সনদপত্রের ফটোকপি (সমাজসেবা অধিদপ্তর কর্তৃক প্রদত্ত); ➤ প্রতিবন্ধিতার দৃশ্যমান ছবি; ➤ জাতীয় পরিচয়পত্র; ➤ অসম্মলতা সনদ পত্র (স্থানীয় প্রশাসনের প্রতিনিধি /মেম্বার/ কাউন্সিলর / চেয়ারম্যান কর্তৃক প্রদত্ত) ➤ নিকটস্থ / নিজ জেলার প্রতিবন্ধী সেবা ও সাহায্য কেন্দ্রের প্রতিবন্ধী বিষয়ক কর্মকর্তার সুপারিশ। ➤ (আবেদন পত্রের নমুনা ফাউন্ডেশনের ওয়েব সাইট (jpuf.gov.bd) এর সহায়ক উপকরণ সেবাবক্সে পাওয়া যাবে); ➤ শিক্ষা সাহায্যের জন্য যথার্থতা প্রমাণের লক্ষ্যে প্রয়োজনীয় কাগজপত্র শিক্ষা প্রতিষ্ঠানের প্রধান শিক্ষক/বিভাগীয় প্রধানের সুপারিশ দাখিল করতে হবে। ➤ চিকিৎসার জন্য চিকিৎসা সংক্রান্ত কাগজপত্র দাখিল করতে হবে। 	বিনা মূল্যে	৩০ কর্মদিবস	মোহাম্মদ মফিজুল ইসলাম সহকারী পরিচালক (প্রশাসন) ০১৭১২৮৯০৭৩৬ mislam05@yahoo.com

ক্রমিক	সেবার নাম	সেবা প্রদান পদ্ধতি	প্রয়োজনীয় কাগজপত্র এবং প্রাপ্তিস্থান	সেবার মূল্য এবং পরিশোধ পদ্ধতি	সেবা প্রদানের সময়সীমা	দায়িত্বপ্রাপ্ত কর্মকর্তা (নাম, পদবি, ফোন নম্বর ও ইমেইল)
			(আবেদন পত্রের নমুনা ফাউন্ডেশনের ওয়েব সাইট (jpuf.gov.bd) এর “স্বাণ ও অনুদান সেবাবক্সে ” পাওয়া যাবে);			
৪	চাকুরী প্রত্যাশী কমজীবী প্রতিবন্ধী হোস্টেল কার্যক্রম	ব্যবস্থাপনা পরিচালক মহোদয়ের অনুমোদনক্রমে	<ul style="list-style-type: none"> ➤ প্রতিবন্ধিতা সনদপত্রের ফটোকপি (সমাজসেবা অধিদপ্তর কর্তৃক প্রদত্ত); ➤ লিখিত আবেদনপত্র ➤ ছবি ➤ শিক্ষাগত যোগ্যতা ও দক্ষতা বিষয়ক সনদপত্র 	বিনা মূল্যে	৫ কর্মদিবস	ড. মোঃ রেজাউল কবির সহকারী পরিচালক (অর্থ ও অডিট) ০১৭১২১৩৬৫৫৮ rezajpuf1979@gmail.com
৫	বিশেষ চাহিদা সম্পন্ন শিশুর পিতা/মাতা/অভিভাবকদের প্রশিক্ষণ	ব্যবস্থাপনা পরিচালক মহোদয়ের অনুমোদনক্রমে	<ul style="list-style-type: none"> ➤ প্রতিবন্ধী বিষয়ক কর্মকর্তা বরাবর লিখিত আবেদন; ➤ প্রতিবন্ধিতা সনদপত্রের ফটোকপি (সমাজসেবা অধিদপ্তর কর্তৃক প্রদত্ত); ➤ জাতীয় পরিচয়পত্র; ➤ প্রতিবন্ধী বিষয়ক কর্মকর্তার সুপারিশকৃত প্রস্তাব। 	বিনা মূল্যে	বিজ্ঞপ্তি প্রদানের পর ৪৫ কর্মদিবস	মোঃ নজরুল ইসলাম (উপসচিব) উপপরিচালক (উন্নয়ন ও তথ্যপ্রযুক্তি) ০১৭৪০৮২৬৭৬০ nazrulpb@yahoo.com
৬	ডিসএ্যাভিলিটি জব ফেয়ারএর মাধ্যমে চাকরি প্রদান/কর্মসংস্থানের ব্যবস্থাকরণ	বেসরকারি সংস্থা/বাণিজ্যিক প্রতিষ্ঠানে কর্মদক্ষতার প্রেক্ষিতে চাকরি/কর্মসংস্থানের ব্যবস্থা গ্রহণ	<ul style="list-style-type: none"> ➤ প্রতিবন্ধিতা সনদপত্রের ফটোকপি (সমাজসেবা অধিদপ্তর কর্তৃক প্রদত্ত); ➤ জাতীয় পরিচয়পত্র; ➤ প্রতিবন্ধী বিষয়ক কর্মকর্তার সুপারিশকৃত প্রস্তাব। ➤ শিক্ষাগত যোগ্যতা ও কর্মদক্ষতা বিষয়ক প্রশিক্ষণ সনদের কপি 	বিনা মূল্যে	মার্চ-এপ্রিল প্রতি বছর	মুহাম্মদ মনোয়ার হোসেন সহকারী পরিচালক (পুনর্বাসন ও কর্মসংস্থান) ০১৯১৫৫৩৩৪৯৯ monowar_99@yahoo.com

২.২) প্রাতিষ্ঠানিক সেবা

ক্রম	সেবার নাম	সেবা প্রদান পদ্ধতি	প্রয়োজনীয় কাগজপত্র এবং প্রাপ্তিস্থান	সেবার মূল্য এবং পরিশোধ পদ্ধতি	সেবা প্রদানের সময়সীমা	দায়িত্বপ্রাপ্ত কর্মকর্তা (নাম, পদবি, ফোন নম্বর ও ইমেইল)
(১)	(২)	(৩)	(৪)	(৫)	(৬)	(৭)
১.	বেসরকারি সংস্থার অনুকূলে অনুদান প্রদান	প্রাপ্তআবেদন সংশ্লিষ্ট কমিটি কর্তৃক যাচাই-বাছাই অন্তে বোর্ড সভায় অনুমোদন	<ul style="list-style-type: none"> ➤ দৈনিক পত্রিকায় জারীকৃত বিজ্ঞপ্তিতে বর্ণিত শর্তাদি অনুসারে প্রয়োজনীয় কাগজপত্র। ➤ নির্ধারিত ফরম (ফাউন্ডেশনের ওয়েব সাইট (jpu.gov.bd) এর “ঋণ ও অনুদান” সেবাবক্সে পাওয়া যাবে); ➤ নির্ধারিত তারিখের মধ্যে প্রস্তাব / আবেদন ফাউন্ডেশনে জমা দিতে হবে। 	৫০০.০০ (পাঁচশত) টাকা।	১২ (বার) মাস	এস এম জাহিদুল হাসান উপপরিচালক (প্রশাসন ও অর্থ) ০১৭২৫৬৭২০২২ s.m.zahidulhassan@gmail.com
২.	নতুন বেসরকারি বুদ্ধি প্রতিবন্ধী বিদ্যালয়ের প্রস্তাব সুপারিশ সহ অগ্রায়ন।	প্রাপ্তআবেদন যাচাই-বাছাই অন্তে সুপারিশসহ অনুমোদনের জন্য সমাজকল্যাণ মন্ত্রণালয়ে প্রেরণ	<ul style="list-style-type: none"> ➤ প্রতিবন্ধিতা সম্পর্কিত সমন্বিত বিশেষ শিক্ষা নীতিমালা ২০১৯ অনুসারে প্রাপ্ত কাগজপত্র। (ফাউন্ডেশনের ওয়েব সাইট (https://jpu.gov.bd/site/view/policies) এ পাওয়া যাবে); 	বিনা মূল্যে	১০ কর্মদিবস	মোঃ নজরুল ইসলাম (উপসচিব) উপপরিচালক (উন্নয়ন ও তথ্যপ্রযুক্তি) ০১৭৪০৮২৬৭৬০ nazrulpb@yahoo.com
৩.	বুদ্ধি প্রতিবন্ধী বিদ্যালয়ের শিক্ষক কর্মচারী নিয়োগের বিষয়ে সুপারিশ/মতামত অগ্রায়ন	প্রাপ্ত প্রস্তাব যাচাই-বাছাই অন্তে সুপারিশসহ অনুমোদনের জন্য সমাজকল্যাণ মন্ত্রণালয়ে প্রেরণ।	<ul style="list-style-type: none"> ➤ সমাজকল্যাণ মন্ত্রণালয়ের ২০ সেপ্টেম্বর, ২০১৮ তারিখের ৪১.০০.০০০০.০৫৪.০১.০০১.২০১৭-৩২০ পরিপত্র এবং প্রতিবন্ধিতা সম্পর্কিত সমন্বিত বিশেষ শিক্ষা নীতিমালা, ২০১৯ অনুসারে প্রয়োজনীয় কাগজপত্র। নীতিমালাটি (ফাউন্ডেশনের ওয়েব সাইট (https://jpu.gov.bd/site/view/policies) এ পাওয়া যাবে); 	বিনা মূল্যে	১৫ কর্মদিবস	মোঃ নজরুল ইসলাম (উপসচিব) উপপরিচালক (উন্নয়ন ও তথ্যপ্রযুক্তি) ০১৭৪০৮২৬৭৬০ nazrulpb@yahoo.com
৪.	প্রতিবন্ধী ব্যক্তিদের দ্বারা উৎপাদিত পন্য সামগ্রীর বিক্রয় ও প্রদর্শনী কেন্দ্র স্থাপন ও বিপন্নন কার্যক্রম	সরকারী-বেসরকারী সংস্থা হতে পণ্য সংগ্রহ এবং প্রদর্শনী ও বিক্রয় কেন্দ্রের মাধ্যমে সেবা প্রদান	<ul style="list-style-type: none"> ➤ বিক্রয় ও প্রদর্শনী কেন্দ্রে পণ্য তালিকা অন্তর্ভুক্তির জন্য আবেদন; ➤ বাজার যাচাই কমিটি অনুমোদিত মূল্যসহ পণ্য তালিকা; ➤ বিক্রিত পণ্যের অর্থ পরিশোধের জন্য ব্যাংক হিসাব নম্বর এবং ➤ প্রদর্শনী ও বিক্রয় কেন্দ্র, মিরপুর-১৪, ঢাকা 	পণ্যের নির্ধারিত যে মূল্য নগদ	৩০ কার্যদিবস	মুহাম্মদ মনোয়ার হোসেন সহকারী পরিচালক (পুনর্বাসন ও কর্মসংস্থান) ০১৯১৫৫৩৩০৪৯৯ monowar_99@yahoo.com
৫.	অডিট আপত্তি সংক্রান্ত যাবতীয় কার্যক্রম সম্পাদন	প্রাতিষ্ঠানিক পত্র প্রাপ্তির পর ব্যবস্থাপনা পরিচালক মহোদয়ের অনুমোদনক্রমে	<ul style="list-style-type: none"> ➤ অডিট আপত্তি সংক্রান্ত প্রাতিষ্ঠানিক পত্র; ➤ অডিট আপত্তি সংক্রান্ত অনুষ্ঠেয় সভার নির্দেশনাপত্র; 	বিনামূল্যে	৩০ কার্যদিবস	মোহাম্মদ মোশারফ হোসেন অডিট অফিসার ০১৭২২১৫৩৫৭০ auditofficer@jpu.gov.bd

২.৩) অভ্যন্তরীণ সেবা

ক্রম	সেবার নাম	সেবা প্রদান পদ্ধতি	প্রয়োজনীয় কাগজপত্র এবং প্রাপ্তিস্থান	সেবার মূল্য এবং পরিশোধ পদ্ধতি	সেবা প্রদানের সময়সীমা	দায়িত্বপ্রাপ্ত কর্মকর্তা (নাম, পদবি, ফোন নম্বর ও ইমেইল)
(১)	(২)	(৩)	(৪)	(৫)	(৬)	(৭)
১.	নৈমিত্তিক ছুটি	ব্যবস্থাপনা পরিচালক মহোদয়ের অনুমোদনক্রমে	➤ আবেদন পত্র	বিনা মূল্যে	১ কর্মদিবস	মোহাম্মদ মফিজুল ইসলাম সহকারী পরিচালক (প্রশাসন) ০১৭১২৮৯০৭৩৬ mislam05@yahoo.com
২.	অর্জিত ছুটি	ব্যবস্থাপনা পরিচালক মহোদয়ের অনুমোদনক্রমে	➤ আবেদন পত্র এবং প্রয়োজনীয় অন্যান্য সনদপত্র (প্রয়োজ্য ক্ষেত্রে)	বিনা মূল্যে	৫ কর্মদিবস	মোহাম্মদ মফিজুল ইসলাম সহকারী পরিচালক (প্রশাসন) ০১৭১২৮৯০৭৩৬ mislam05@yahoo.com
৩.	বহিঃ বাংলাদেশ ছুটির আবেদন অগ্রায়ন।	ব্যবস্থাপনা পরিচালক মহোদয়ের অনুমোদনক্রমে	➤ আবেদন পত্র এবং প্রয়োজনীয় অন্যান্য কাগজপত্র	বিনা মূল্যে	৫ কর্মদিবস	এস এম জাহিদুল হাসান উপপরিচালক (প্রশাসন ও অর্থ) ০১৭২৫৬৭২০২২ s.m.zahidulhassan@gmail.com
৪.	শ্রান্তি বিনোদন ছুটি	ব্যবস্থাপনা পরিচালক মহোদয়ের অনুমোদনক্রমে	➤ আবেদন পত্র	বিনা মূল্যে	৭ কর্মদিবস	মোহাম্মদ মফিজুল ইসলাম সহকারী পরিচালক (প্রশাসন) ০১৭১২৮৯০৭৩৬ mislam05@yahoo.com
৫.	জিপিএফ	ফাউন্ডেশনের ব্যবস্থাপনা পরিচালক মহোদয়ের অনুমোদন	➤ আবেদন পত্র এবং সংশ্লিষ্ট কাগজপত্র	বিনামূল্যে	৭ কর্মদিবস	ড. মোঃ রেজাউল কবির সহকারী পরিচালক (অর্থ ও অডিট) ০১৭১২১৩৬৫৫৮ rezajupf1979@gmail.com
৬.	গৃহ নিমাণ স্থান	ফাউন্ডেশনের ব্যবস্থাপনা পরিচালক মহোদয়ের অনুমোদন	➤ আবেদন পত্র এবং সরকারি সার্কুলার অনুযায়ী প্রয়োজনীয় কাগজপত্র	বিনামূল্যে	৭ কর্মদিবস।	মোহাম্মদ মফিজুল ইসলাম সহকারী পরিচালক (প্রশাসন)(চঃ দাঃ) ০১৭১২৮৯০৭৩৬ mislam05@yahoo.com
৭.	বিভিন্ন স্বপ্রনোদিত তথ্য, বিজ্ঞপ্তি, অফিস আদেশ ওয়েবসাইটে প্রকাশ	অনুমোদিত প্রকাশযোগ্য পত্র/বিজ্ঞপ্তি/নোটিশ এর অনুলিপি প্রোগ্রামার এর নিকট প্রেরণ করার পরে তা ওয়েবসাইটে প্রকাশ করা হয়।	➤ অনুমোদিত প্রকাশযোগ্য পত্র/বিজ্ঞপ্তি/নোটিশ এর অনুলিপি;	বিনামূল্যে	১ কর্মদিবস	দুলাল চন্দ্র বর্মণ প্রোগ্রামার ০১৭২২৮০৮৩০৭ programmer@jpuf.gov.bd

৮.	টেলিফোন/ইন্টারনেট/হার্ডওয়্যার/সিসিটিভি ইত্যাদি সেবা সুবিধা প্রদান	নির্দিষ্ট সেবা প্রাপ্তির আবেদন (সরাসরি/ইমেইলে) যথাযথ কর্তৃপক্ষ কর্তৃক অনুমোদন সাপেক্ষে	➤ আবেদন পত্র ও নির্দিষ্ট সেবা প্রাপ্তির সংশ্লিষ্ট কাগজপত্র;	বিনামূল্যে	৭ কার্যদিবস	মোহাঃ মামুন-অর রশিদ প্রোগ্রামার (স.উ.প্র.) ০১৮২৮৬৭০৭৩৮ mamun.cseiu34@gmail.com
----	--	--	---	------------	-------------	--

৩) আপনার (সেবা গ্রহীতার) কাছে আমাদের (সেবা প্রদানকারীর) প্রত্যাশা

ক্রমিক	প্রতিশ্রুত/কাজিত সেবা প্রাপ্তির লক্ষ্যে করণীয়
১	স্বয়ংসম্পূর্ণ আবেদন জমা প্রদান
২	প্রয়োজ্য ক্ষেত্রে যথাযথ প্রক্রিয়ায় প্রয়োজনীয় ফিস পরিশোধ করা
৩	প্রয়োজ্য ক্ষেত্রে মোবাইল মেসেজ/ই-মেইলের নির্দেশনা অনুসরণ করা
৪	সাক্ষাতের জন্য ধার্য তারিখে নির্ধারিত সময়ের পূর্বেই প্রয়োজনীয় কাগজপত্রসহ উপস্থিত থাকা
৫	অনাবশ্যক ফোন /তদবির না করা

৪) অভিযোগ প্রতিকার ব্যবস্থাপনা (GRS):

সেবা প্রাপ্তিতে অসন্তুষ্ট হলে দায়িত্বপ্রাপ্ত কর্মকর্তার সঙ্গে যোগাযোগ করুন। তাঁর কাছ থেকে সমাধান পাওয়া না গেলে নিম্নোক্ত পদ্ধতিতে যোগাযোগ করে আপনার সমস্যা অবহিত করুন :

ক্রমিক	কখন যোগাযোগ করবেন	কার সঙ্গে যোগাযোগ করবেন	যোগাযোগের ঠিকানা	নিষ্পত্তির সময়সীমা
১	দায়িত্বপ্রাপ্ত কর্মকর্তা সমাধান দিতে না পারলে	অভিযোগ নিষ্পত্তি কর্মকর্তা (অনিক)	নাম ও পদবি: মোঃ আজমুল হক (যুগ্মসচিব) পদবি: পরিচালক (প্রশাসন ও অর্থ) (অঃদাঃ) ফোন: ০২৮০৩৫০৪৬ ইমেইল: directoradmin@jpuf.gov.bd	৩০ কার্যদিবস
২	অভিযোগ নিষ্পত্তি কর্মকর্তা নির্দিষ্ট সময়ে সমাধান দিতে না পারলে	আপিল কর্মকর্তা	নাম ও পদবি: মো: রুহুল আমিন খান (অতিরিক্ত সচিব) পদবি: ব্যবস্থাপনা পরিচালক ফোন: ০২৮০৩৫০৫২ ইমেইল: md@jpuf.gov.bd jpuf38@yahoo.com	২০ কার্যদিবস
৩	আপিল কর্মকর্তা নির্দিষ্ট সময়ে সমাধান দিতে না পারলে	মন্ত্রিপরিষদ বিভাগের অভিযোগ ব্যবস্থাপনা সেল	অভিযোগ গ্রহণ কেন্দ্র ৫ নং গেইট, বাংলাদেশ সচিবালয়, ঢাকা ওয়েব: www.grs.gov.bd	৬০ কার্যদিবস

জাতীয় প্রতিবন্ধী উন্নয়ন ফাউন্ডেশন এর ২০২২-২০২৩ অর্থবছরের বার্ষিক কর্মসম্পাদন চুক্তি এর অর্জন ও ২০২৩-২৪ অর্থবছরের লক্ষ্যমাত্রা

কৌশলগত উদ্দেশ্য, কৌশলগত উদ্দেশ্যের মান, কার্যক্রম, কর্মসম্পাদন সূচক, প্রকৃত অর্জন এবং লক্ষ্যমাত্রাসমূহ

কর্মসম্পাদনের ক্ষেত্র	কর্মসম্পাদনের ক্ষেত্রের মান	কার্যক্রম	কর্মসম্পাদন সূচক	গণনা পদ্ধতি	একক	কর্মসম্পাদন সূচকের মান	প্রকৃত অর্জন ২০২১-২২	প্রকৃত অর্জন* ২০২২-২৩	লক্ষ্যমাত্রা/নির্ণায়ক ২০২৩-২৪					প্রক্ষেপণ ২০২৪-২০২৫	প্রক্ষেপণ ২০২৫-২০২৬
									অসাধারণ	অতি উত্তম	উত্তম	চলতি মান	চলতি মানের নিম্নে		
									১০০%	৯০%	৮০%	৭০%	৬০%		
এপিএ স্বাক্ষরকারী অফিসের কর্মসম্পাদনের ক্ষেত্র															
[১] প্রতিবন্ধী ব্যক্তিদের জীবনমান উন্নয়ন	২৫	[১.১] প্রতিবন্ধী ব্যক্তিদের প্রতিবন্ধী সেবা ও সাহায্য কেন্দ্রের মাধ্যমে থেরাপি সেবা প্রদান	[১.১.১] প্রদত্ত সেবা সংখ্যা	ক্রমপঞ্জিভূত	লক্ষ	৪	১২.৫০	১২.৫০	১২.৫০	১১.২৫	১০.০০	৮.৭৫	৭.৫	১২.৬০	১২.৮০
		[১.২] প্রতিবন্ধী ব্যক্তিদের মোবাইল থেরাপি ভ্যানের মাধ্যমে থেরাপি সেবা প্রদান	[১.২.১] প্রদত্ত সেবা সংখ্যা	ক্রমপঞ্জিভূত	লক্ষ	৪	১.১৯৮৪৪	১.৫০	১.১০	০.৯৯	০.৮৮	০.৭৭	০.৬৬	১.২	১.৩
		[১.৩] প্রতিবন্ধী ব্যক্তিদের বিনামূল্যে সহায়ক উপকরণ প্রদান	[১.৩.১] সুবিধাভোগী	সমষ্টি	সংখ্যা	৪	৮৫০০	৮৮০০	৮৪৪০	৭৫৯৯	৬৭৫৫	৫৯১০	৫০৬৬	৮৫০০	৮৮০০
		[১.৪] অটিজম রিসোর্স সেন্টারের মাধ্যমে পরামর্শ সেবা প্রদান	[১.৪.১] সুবিধাভোগী অভিভাবক	ক্রমপঞ্জিভূত	সংখ্যা	৩	৩৫০০	৩৯২০	৪০০০	৩৬০০	৩২০০	২৮০০	২৪০০	৪০০০	৪২০০
		[১.৫] প্রতিবন্ধী সেবা ও সাহায্য কেন্দ্রের কার্যক্রম মনিটরিং	[১.৫.১] মনিটরিং প্রতিবেদন	ক্রমপঞ্জিভূত	সংখ্যা	৩		৫০	৫০	৪৫	৪০	৩৫	৩০	৬০	৭০
		[১.৬] মোবাইল থেরাপি ভ্যানের মাধ্যমে থেরাপি সেবা প্রদান কার্যক্রম মনিটরিং	[১.৬.১] মনিটরিং প্রতিবেদন	ক্রমপঞ্জিভূত	সংখ্যা	৩		২০	২০	১৮	১৬	১৪	১২	৩০	৪০
		[১.৭] পরিবারহীন শিশুদের জন্য প্রতিবন্ধী শিশু নিবাস	[১.৭.১] প্রতিবন্ধী শিশু নিবাসে অবস্থানরত শিশু	ক্রমপঞ্জিভূত	সংখ্যা	২	২৮	৩৪	৩৫	৩২	২৮	২৫	২১	৩৫	৪০
		[১.৮] কর্মজীবী প্রতিবন্ধী পুরুষ ও মহিলাদের আবাসন ব্যবস্থা কার্যক্রম	[১.৮.১] সুবিধাভোগী প্রতিবন্ধী পুরুষ ও মহিলা	ক্রমপঞ্জিভূত	সংখ্যা	২	৩০	৩০	৩০	২৭	২৪	২১	১৮	৩৫	৪০

কর্মসম্পাদনের ক্ষেত্র	কর্মসম্পাদনের ক্ষেত্রের মান	কার্যক্রম	কর্মসম্পাদন সূচক	গণনা পদ্ধতি	একক	কর্মসম্পাদন সূচকের মান	প্রকৃত অর্জন ২০২১-২২	প্রকৃত অর্জন* ২০২২-২৩	লক্ষ্যমাত্রা/নির্ণায়ক ২০২৩-২৪					প্রক্ষেপণ ২০২৪-২০২৫	প্রক্ষেপণ ২০২৫-২০২৬
									অসাধারণ	অতি উত্তম	উত্তম	চলতি মান	চলতি মানের নিম্নে		
									১০০%	৯০%	৮০%	৭০%	৬০%		
এপিএ স্বাক্ষরকারী অফিসের কর্মসম্পাদনের ক্ষেত্র															
[২] প্রতিবন্ধী শিশুদের বিশেষ শিক্ষা ও আর্থিক প্রনোদনা প্রদান	১৯	[২.১] প্রতিবন্ধী শিশুদের বিশেষ শিক্ষা প্রদান	[২.১.১] সুবিধাভোগী শিক্ষার্থী	ক্রমপঞ্জিভূত	সংখ্যা	৪	১০৮৯৮	১১০০০	১১৫০০	১০৩৫০	৯২০০	৮০৫০	৬৯০০	১১৮০০	১২০০০
		[২.২] স্পেশাল স্কুল ফর চিলড্রেন উইথ অটিজম কার্যক্রম	[২.২.১] সুবিধাভোগী শিক্ষার্থী	ক্রমপঞ্জিভূত	সংখ্যা	৪	১৫০	১৬০	১৬০	১৪৪	১২৮	১১২	৯৬	১৬৫	১৭০
		[২.৩] মেধাবী দৃষ্টি প্রতিবন্ধী ছাত্র-ছাত্রীদের আর্থিক প্রনোদনা প্রদান	[২.৩.১] সুবিধাভোগী মেধাবী দৃষ্টি প্রতিবন্ধী শিক্ষার্থী	ক্রমপঞ্জিভূত	সংখ্যা	৪	১০০	১০০	১০০	৯০	৮০	৭০	৬০	১১০	১২০
		[২.৪] মেধাবী বাক ও শ্রবন প্রতিবন্ধী ছাত্র-ছাত্রীদের আর্থিক প্রনোদনা প্রদান	[২.৪.১] সুবিধাভোগী মেধাবী বাক ও শ্রবন প্রতিবন্ধী শিক্ষার্থী	ক্রমপঞ্জিভূত	সংখ্যা	৪	৩০	৩৫	৩৫	৩২	২৮	২৫	২১	৪০	৫০
		[২.৫] প্রতিবন্ধী বিদ্যালয়ের কার্যক্রম মনিটরিং	[২.৫.১] মনিটরিং প্রতিবেদন	ক্রমপঞ্জিভূত	সংখ্যা	৩		২০	২০	২৮	২৬	১৪	১২	২২	২৫
[৩] প্রকল্প প্রণয়ন ও বাস্তবায়ন	১৪	[৩.১] বিশেষ চাহিদা সম্পন্ন ব্যক্তিদের জন্য ক্রীড়া কমপ্লেক্স নির্মাণ প্রকল্পের অবকাঠামোগত বাস্তবায়ন	[৩.১.১] একাডেমিক ভবন নির্মাণ	ক্রমপঞ্জিভূত	%	৩			৩	২.৭	২.৪	২.১	১.৮		
			[৩.১.২] ডরমেটরি ভবন নির্মাণ	ক্রমপঞ্জিভূত	%	৩			৩	২.৭	২.৪	২.১	১.৮		
			[৩.১.৩] আবাসিক ভবন নির্মাণ	ক্রমপঞ্জিভূত	%	২			৩	২.৭	২.৪	২.১	১.৮		

কর্মসম্পাদনের ক্ষেত্র	কর্মসম্পাদনের ক্ষেত্রের মান	কার্যক্রম	কর্মসম্পাদন সূচক	গণনা পদ্ধতি	একক	কর্মসম্পাদন সূচকের মান	প্রকৃত অর্জন ২০২১-২২	প্রকৃত অর্জন* ২০২২-২৩	লক্ষ্যমাত্রা/নির্ণায়ক ২০২৩-২৪					প্রক্ষেপণ ২০২৪-২০২৫	প্রক্ষেপণ ২০২৫-২০২৬	
									অসাধারণ	অতি উত্তম	উত্তম	চলতি মান	চলতি মানের নিম্নে			
									১০০%	৯০%	৮০%	৭০%	৬০%			
এপিএ স্বাক্ষরকারী অফিসের কর্মসম্পাদনের ক্ষেত্র																
		[৩.২] গোলজা খাতুন বুদ্ধি প্রতিবন্ধী বিদ্যালয়ের নির্মাণ প্রকল্প বাস্তবায়ন	[৩.২.১] DPP প্রণয়ন	তারিখ	তারিখ	২			৩০.১২.২৩	৩০.০১.২৪	২৮.০২.২৪	২৭.০৩.২৪	৩০.০৪.২৪			
		[৩.২] গোলজা খাতুন বুদ্ধি প্রতিবন্ধী বিদ্যালয়ের নির্মাণ প্রকল্প বাস্তবায়ন	[৩.২.২] DPP অনুমোদনের জন্য মন্ত্রণালয়ে প্রেরণ	তারিখ	তারিখ	২			২৯.০২.২৪	২৮.০৩.২৪	৩০.০৪.২৪	৩০.০৫.২৪	১৯.০৬.২৪			
		[৩.৩] কম্পিউটার ল্যাব স্থাপন ও প্রতিবন্ধী ব্যক্তিদের প্রশিক্ষণ প্রদান প্রকল্প বাস্তবায়ন	[৩.৩.১] DPP প্রণয়ন	তারিখ	তারিখ	২			৩১.০৩.২৪	২৫.০৪.২৪	৩০.০৫.২৪	১০.০৬.২৪	২৫.০৬.২৪			
[৪] প্রাতিষ্ঠানিক সক্ষমতা বৃদ্ধি	১২	[৪.১] জাতীয় প্রতিবন্ধী উন্নয়ন ফাউন্ডেশনের কর্মকর্তা-কর্মচারীদের দক্ষতা উন্নয়ন প্রশিক্ষণ	[৪.১.১] দক্ষতা উন্নয়ন প্রশিক্ষণ	ক্রমপুঞ্জিভূত	প্রশিক্ষণ সংখ্যা	৩	৪	৪	৪	৩.৬	৩.২	২.৮	২.৪	৪	৪	
		[৪.২] প্রতিবন্ধী সেবা ও সাহায্য কেন্দ্রের কর্মকর্তা- কর্মচারীসহ টেকনিক্যাল জনবলের দক্ষতা উন্নয়ন প্রশিক্ষণ (দেশে / বিদেশে)	[৪.২.১] দক্ষতা উন্নয়ন প্রশিক্ষণ	ক্রমপুঞ্জিভূত	প্রশিক্ষণ সংখ্যা	৩	৯	৯	৯	৮.১	৭.২	৬.৩	৫.৪	৯	৯	
		[৪.৩] জাতীয় প্রতিবন্ধী উন্নয়ন ফাউন্ডেশনের শূন্য পদে জনবল নিয়োগ	[৪.৩.১] চলমান নিয়োগ কার্যক্রম সম্পাদন	তারিখ	তারিখ	২				৩০.০৬.২৪						
		[৪.৪] প্রতিবন্ধী সেবা ও সাহায্য কেন্দ্রের শূন্য পদে জনবল নিয়োগ	[৪.৪.১] প্রশাসনিক মন্ত্রণালয়ের অনুমোদন গ্রহণ	তারিখ	তারিখ	২				৩০.০৬.২৪						
		[৪.৫] প্রতিবন্ধী ব্যক্তির অধিকার ও সুরক্ষা আইন, ২০১৩ অবহিতকরণ	[৪.৫.১] অবহিতকরণ কর্মশালা	ক্রমপুঞ্জিভূত	সংখ্যা	২				৪	৪	৩	৩	২	৪	৬

প্রতিবন্ধী ব্যক্তিদের উন্নয়নে জাতীয় প্রতিবন্ধী উন্নয়ন ফাউন্ডেশন কর্তৃক
গৃহিত/বাস্তবায়িত/চলমান কার্যক্রমসমূহ

● প্রতিবন্ধী সেবা ও সাহায্য কেন্দ্রের মাধ্যমে বিনামূল্যে থেরাপি (Early Intervention) সেবা প্রদান

২০০৯-২০১০ থেকে ২০১৪-২০১৫ সময়কালে সারাদেশের ৬৪টি জেলা ও ৩৯টি উপজেলায় সর্বমোট ১০৩টি প্রতিবন্ধী সেবা ও সাহায্য কেন্দ্র স্থাপন করা হয়েছে। এ সকল কেন্দ্রসমূহ হতে দেশের প্রত্যন্ত অঞ্চলের অটিজমসহ অন্যান্য প্রতিবন্ধী জনগোষ্ঠীকে বিনামূল্যে থেরাপিউটিক, কাউন্সেলিং ও রেফারেল সেবা এবং সহায়ক উপকরণ প্রদান করা হচ্ছে। ২ এপ্রিল ২০১০ মাননীয় প্রধানমন্ত্রী আনুষ্ঠানিকভাবে প্রতিবন্ধী সেবা ও সাহায্য কেন্দ্র শীর্ষক কর্মসূচি উদ্বোধন করেন। এ কর্মসূচি পর্যায়ক্রমে উপজেলা পর্যায় পর্যন্ত সম্প্রসারণ করা হবে। উক্ত কেন্দ্রের মাধ্যমে সেপ্টেম্বর/২০২৩ পর্যন্ত পর্যন্ত নিবন্ধিত সেবা গ্রহীতার সংখ্যা ৮,২০,০৯৯ জন ও মোট প্রদত্ত সেবা সংখ্যা (ServiceTransaction) ১,০৬,৫৫,৫১৫ টি। জুন/২০২৩ পর্যন্ত কৃত্রিম অংগ, হইল চেয়ার, ট্রাইসাইকেল, ক্রাচ, স্ট্যান্ডিং ফ্রেম, ওয়াকিং ফ্রেম, সাদাছড়ি, এলবো ক্র্যাচ, আয়বর্ধক উপকরণ হিসেবে সেলাই মেশিনসহ মোট ৬০,৩৪২ টি সহায়ক উপকরণ প্রতিবন্ধী ও প্রতিবন্ধিতার ঝুঁকিতে থাকা ব্যক্তিদের মাঝে বিনামূল্যে বিতরণ করা হয়েছে।



● প্রতিবন্ধী শিশু/ব্যক্তিদের মধ্যে বিনামূল্যে সহায়ক উপকরণ বিতরণ

১০৩টি প্রতিবন্ধী সেবা ও সাহায্য কেন্দ্রের মাধ্যমে সেপ্টেম্বর ২০২৩ পর্যন্ত ৬৮,৮৪২ টি সহায়ক উপকরণ (কৃত্রিমঅংগ, হইলচেয়ার, ট্রাইসাইকেল, ক্রাচ, স্ট্যান্ডিংফ্রেম, ওয়াকিংফ্রেম, সাদাছড়ি, এলবোক্র্যাচ, আয়বর্ধক উপকরণ হিসেবে সেলাই মেশিন) প্রতিবন্ধী ব্যক্তিদের মধ্যে বিনামূল্যে বিতরণ করা হয়।

- ✓ ২০১৭-১৮ অর্থবছরে ১৪১১৭ টি সহায়ক উপকরণ বিতরণ করা হয়েছে;
- ✓ ২০১৮-১৯ অর্থবছরে ১০৩৫০ টি সহায়ক উপকরণ বিতরণ করা হয়েছে;
- ✓ ২০১৯-২০ অর্থবছরে ১২১৩৫ টি সহায়ক উপকরণ বিতরণ করা হয়েছে;
- ✓ ২০২০-২১ অর্থবছরে ৮৫০০ টি সহায়ক উপকরণ বিতরণ করা হয়েছে;
- ✓ ২০২১-২২ অর্থবছরে ৮৫০০ টি সহায়ক উপকরণ বিতরণ করা হয়েছে;
- ✓ ২০২২-২৩ অর্থবছরে ৮৮০০ টি সহায়ক উপকরণ বিতরণ করা হয়েছে;

● অটিজম ও এনডিডি কর্নার সেবা

Early Detection, Assessment ও Early Intervention নিশ্চিত করার জন্য জাতীয় প্রতিবন্ধী উন্নয়ন ফাউন্ডেশনের আওতায় পরিচালিত ১০৩টি প্রতিবন্ধী সেবা ও সাহায্য কেন্দ্রে একটি করে অটিজম ও নিউরো ডেভেলপমেন্টাল প্রতিবন্ধী (এনডিডি) কর্নার স্থাপন করা হয়েছে। উক্ত ১০৩টি কেন্দ্র হতে অটিজম সমস্যাগ্রস্থ শিশু/ব্যক্তিদের নিম্নোক্ত সেবা প্রদান হচ্ছেঃ

- ✓ সনাক্তকরণ
- ✓ ফিজিওথেরাপি
- ✓ অকুপেশনাল থেরাপি
- ✓ স্পিচ এ্যান্ড ল্যাংগুয়েজ থেরাপি
- ✓ অডিওমেট্রি
- ✓ অপটোমেট্রি
- ✓ সাইকো সোস্যাল কাউন্সেলিং
- ✓ গ্রুপ থেরাপির মাধ্যমে খেলাধুলা ও প্রশিক্ষণ
- ✓ অভিভাবকদের কাউন্সেলিং।



● অটিজম রিসোর্স সেন্টার এর মাধ্যমে সেবা প্রদানঃ

প্রতিবন্ধী বাস্ব সরকারের মাননীয় প্রধানমন্ত্রী শেখ হাসিনার নির্দেশনায় জাতীয় প্রতিবন্ধী উন্নয়ন ফাউন্ডেশন ক্যাম্পাসে ২০১০ সালে একটি অটিজম রিসোর্স সেন্টার প্রতিষ্ঠা করা হয়। উক্ত সেন্টার থেকে অটিজম বৈশিষ্ট্য সম্পন্ন শিশু ও ব্যক্তিবর্গকে বিনামূল্যে নিয়মিত বিভিন্ন ধরনের থেরাপি সেবা, গ্রুপ থেরাপি, দৈনন্দিন কার্যবিধি প্রশিক্ষণসহ রেফারেল ও অটিজম সমস্যাগ্রস্থ শিশুদের পিতা-মাতাদের কাউন্সেলিং সেবা প্রদান করা হচ্ছে। ২০১০ সালে চালু হওয়ার পর থেকে এ পর্যন্ত সেপ্টেম্বর/ ২০২৩ পর্যন্ত ৩১৯৮৮ টি অটিজম সমস্যাগ্রস্থ শিশু ও ব্যক্তিকে বিনামূল্যে ম্যানুয়াল ও Instrumental থেরাপি সার্ভিস প্রদান করা হয়েছে।

(ক) সেবাসমূহঃ

- ✓ অকুপেশনাল থেরাপি
- ✓ স্পিচ এ্যান্ড ল্যাংগুয়েজ থেরাপি
- ✓ ফিজিওথেরাপি
- ✓ কাউন্সেলিং
- ✓ গ্রুপ থেরাপি প্রদান
- ✓ দৈনন্দিন কার্যবিধি প্রশিক্ষণসহ রেফারেল সেবা প্রদান
- ✓ অটিস্টিক শিশুদের পিতা-মাতাদের কাউন্সেলিং সেবা প্রদান



(খ) সেবা গ্রহণকারীঃ

- (ক) অটিজম স্পেকট্রাম ডিজঅর্ডার (ASD)
- (খ) বুদ্ধি প্রতিবন্ধিতা (ID)
- (গ) সেরিব্রাল পালসি (CP)
- (ঘ) ডাউন সিনড্রোম (DS)

● বুদ্ধি প্রতিবন্ধী বিদ্যালয়ের কার্যক্রম পরিচালনা

জাতীয় প্রতিবন্ধী উন্নয়ন ফাউন্ডেশনের আওতাধীন ৭৪টি বেসরকারি বুদ্ধি প্রতিবন্ধী বিদ্যালয়ের ১১০৩ জন শিক্ষক-কর্মচারীর ১০০% বেতন ভাতাদি প্রদান করা হচ্ছে। প্রতিবন্ধিতা সম্পর্কিত সমন্বিত বিশেষ শিক্ষা নীতিমালা, ২০০৯ কে আধুনিক ও যুগপোষ্যগী করে প্রতিবন্ধিতা সম্পর্কিত সমন্বিত বিশেষ শিক্ষা নীতিমালা-২০১৯ জারি করা হয়েছে। ১০৮৮৯ জন প্রতিবন্ধী ছাত্র-ছাত্রীর বিশেষ শিক্ষা প্রদান কার্যক্রম চলমান আছে।

● স্পেশাল স্কুল ফর চিলড্রেন উইথ অটিজম কার্যক্রম পরিচালনা

অক্টোবর, ২০১১ সনে ফাউন্ডেশন ক্যাম্পাসে একটি সম্পূর্ণ অবৈতনিক স্পেশাল স্কুল ফর চিলড্রেন উইথ অটিজম চালু করা হয়। পরবর্তীতে ঢাকা শহরে মিরপুর, লালবাগ, উত্তরা ও যাত্রাবাড়ী, ৬টি বিভাগীয় শহরে ৬টি (রাজশাহী, খুলনা, চট্টগ্রাম, বরিশাল, রংপুর ও সিলেট) এবং গাইবান্ধা জেলায় ১টি সহ মোট ১১টি অটিজম স্পেশাল স্কুল চালু করা হয়েছে। উক্ত স্কুলগুলোতে অটিজম ও এনডিডি সমস্যাগ্রস্থ শিশুদের অক্ষর জ্ঞান, সংখ্যা, কালার, ম্যাচিং, এডিএল, মিউজিক, খেলা-ধুলা, সাধারণ জ্ঞান, যোগাযোগ, সামাজিকতা, আচরণ পরিবর্তন এবং পুনর্বাসন ইত্যাদি বিষয়ে শিক্ষা প্রদান করা হয়। এসব স্কুলে চলতি শিক্ষাবর্ষে মোট ১৬০ জন অটিজম সমস্যাগ্রস্থ শিশু ছাত্র-ছাত্রী বিনামূল্যে লেখাপড়া করার সুযোগ পাচ্ছে।



● ভ্রাম্যমাণ ওয়ান স্টপ থেরাপি সার্ভিস

দেশের প্রত্যন্ত অঞ্চলের সুবিধা বঞ্চিত অটিজমসহ প্রতিবন্ধী জনগোষ্ঠী এবং প্রতিবন্ধিতার ঝুঁকিতে থাকা ব্যক্তিদের ৩২টি মোবাইল থেরাপি ভ্যানের মাধ্যমে বিনামূল্যে থেরাপিউটিক সেবা প্রদান করা হচ্ছে। ৩২টি মোবাইল থেরাপি ভ্যানের মাধ্যমে সেপ্টেম্বর/২০২০ পর্যন্ত বিনামূল্যে নিবন্ধিত থেরাপিউটিক সেবা গ্রহীতার সংখ্যা ৪,৯০,৯৮৬ জন এবং প্রদত্ত সেবা সংখ্যা (Service Transaction) ১২,৪১,৫৫৯ টি।



এছাড়া, জুন ২০১৭ থেকে বাংলাদেশ সচিবালয়ে একটি মোবাইল থেরাপি ভ্যান ক্যাম্প স্থাপন করা হয়েছে। উক্ত ক্যাম্পের মাধ্যমে সপ্তাহে ৩দিন কর্মকর্তা/কর্মচারীদের বিনামূল্যে থেরাপিউটিক সেবা প্রদান করা হচ্ছে। জুন ২০২০ পর্যন্ত নিবন্ধিত সেবা গ্রহীতা ১৩৮৪ জন এবং তাঁদের প্রদত্ত সেবা সংখ্যা (Service Transaction) ২১৭৩১ জন। দেশের প্রত্যন্ত অঞ্চলে বসবাসরত প্রতিবন্ধী মানুষের দোর গোড়ায় থেরাপি সেবাগুলো পৌঁছে দেয়া এই ভ্রাম্যমাণ ভ্যান সার্ভিসের অন্যতম লক্ষ্য। মাননীয় প্রধানমন্ত্রী শেখ হাসিনা জাতীয় ও আন্তর্জাতিক প্রতিবন্ধী দিবস উপলক্ষ্যে ৩ ডিসেম্বর ২০১৫ তারিখে মোবাইল থেরাপি ভ্যান সার্ভিসের শুভ উদ্বোধন করেন।

● কর্মজীবী প্রতিবন্ধী পুরুষ ও মহিলা হোস্টেল

চাকুরী প্রত্যাশি ও কর্মক্ষম প্রতিবন্ধী মানুষের ক্ষমতায়নের লক্ষ্যে ফাউন্ডেশন ক্যাম্পাসে ১টি করে প্রতিবন্ধী পুরুষ ও মহিলা হোস্টেল চালু করা হয়েছে। এ পর্যন্ত উপকারভোগীর সংখ্যা ৫০০ জন। ২০১৯-২০২০ অর্থবছরে আসন সংখ্যা বৃদ্ধি করে ৩০ হতে ৪০ তে উন্নীত করা হয়েছে।



কর্মজীবী প্রতিবন্ধী পুরুষ ও মহিলা হোস্টেলে কখন আবেদন করতে হয়ঃ বছরে যে কোন সময়ে আবেদন করা যায় (সিট শূন্য থাকা সাপেক্ষে)। আবেদন যাচাই বাছাই করে আসন বরাদ্দ করা হয়।
কর্মজীবী প্রতিবন্ধী পুরুষ ও মহিলা হোস্টেলে সিট প্রাপ্তির নিয়মাবলী: কর্মজীবী পুরুষ ও মহিলা হোস্টেলে সিট প্রাপ্তির জন্য নির্ধারিত আবেদন ফরম জাতীয় প্রতিবন্ধী উন্নয়ন ফাউন্ডেশন কার্যালয় হতে সংগ্রহপূর্বক পূরণ করে এর সাথে (ক) ২ কপি পাসপোর্ট সাইজের ছবি (খ) কর্মরত/অধ্যয়নরত প্রতিষ্ঠানের প্রত্যয়ন পত্র (গ) প্রতিবন্ধিতার সনদপত্র (ঘ) জাতীয় পরিচয়পত্র (ঙ) অস্বচ্ছলতার সনদপত্রের কপি ইত্যাদি দাখিল করতে হয়।

● প্রতিবন্ধিতা সম্পর্কিত সমন্বিত বিশেষ শিক্ষা নীতিমালা প্রণয়ন

প্রতিবন্ধিতা সম্পর্কিত সমন্বিত বিশেষ শিক্ষা নীতিমালা-২০১৯ এর আওতায় সর্বমোট ৭৪ টি বিশেষ স্কুলের শিক্ষক/কর্মচারীর ১০০% বেতন-ভাতা জাতীয় বেতন স্কেল ২০১৫ অনুযায়ী জাতীয় প্রতিবন্ধী উন্নয়ন ফাউন্ডেশনের মাধ্যমে সরকার কর্তৃক পরিশোধ করা হচ্ছে। বর্তমানে উক্ত স্কুলসমূহে ১১০৩ শিক্ষক/কর্মচারী এবং ১০৮৮৯ জন ছাত্র/ছাত্রী রয়েছে। ২০০৯ সালের প্রতিবন্ধিতা সম্পর্কিত সমন্বিত বিশেষ শিক্ষা নীতিমালাটি আরো যুগোপযোগী করে প্রতিবন্ধিতা সম্পর্কিত সমন্বিত বিশেষ শিক্ষা নীতিমালা-২০১৯ প্রণয়ন করা হয়েছে।

● অটিজম সমস্যাগ্রস্থ সন্তানদের পিতা-মাতা/অভিভাবক ও কেয়ার গিভারদের প্রশিক্ষণ



জাতীয় প্রতিবন্ধী উন্নয়ন ফাউন্ডেশন এর মাধ্যমে প্রতিবছর অটিজম সমস্যাগ্রস্থ সন্তানদের পিতা-মাতা/অভিভাবক ও কেয়ার গিভারদের প্রশিক্ষণ প্রদান করা হয়। এ পর্যন্ত বিভিন্ন জেলা/ উপজেলাসহ ভূগমূল পর্যায়ে ৮৫২ জন অটিজম ও এনডিডি সমস্যাগ্রস্থ সন্তানের অভিভাবক/পিতা-মাতা/কেয়ারগিভারকে দৈনন্দিন জীবন যাপন ব্যবস্থা, আচরণগত সমস্যা, সাধারণ শিক্ষা ও সামাজিকতাসহ দৈনন্দিন কার্যক্রম সংক্রান্ত প্রশিক্ষণ প্রদান করা হয়েছে।

● পিতৃ-মাতৃহীন প্রতিবন্ধী শিশু নিবাস



জাতীয় প্রতিবন্ধী উন্নয়ন ফাউন্ডেশন ক্যাম্পাসে ফাউন্ডেশনের সম্পূর্ণ নিজস্ব অর্থায়নে সেরিব্রাল পালসি (সিপি) শিশুর লালন পালন, শিক্ষা, চিকিৎসা ও পুনর্বাসনের জন্য একটি প্রতিবন্ধী শিশু নিবাস চলমান আছে। ২০১৯-২০২০ অর্থবছরে শিশু নিবাসের আসন সংখ্যা ৮ হতে বৃদ্ধি করে ১১ তে উন্নীত করা হয়েছে। বর্তমানে এখানে ৪২ জন শিশুকে লালন পালন করা হয়।

● দক্ষতা বৃদ্ধি বিষয়ক প্রশিক্ষণ

অটিজমসহ অন্যান্য প্রতিবন্ধিতা বিষয়ে সাধারণ মানুষকে সচেতন করে তোলার লক্ষ্যে ফাউন্ডেশনের উদ্যোগে প্রতিবন্ধী সেবা ও সাহায্য কেন্দ্রে কর্মরত জনবলকে দক্ষ করে গড়ে তোলার জন্য পর্যায়ক্রমে অভ্যন্তরীণ ও বৈদেশিক প্রশিক্ষণ প্রদান করা হচ্ছে। উল্লেখ্য, এ পর্যন্ত ৪০৩৫ জনকে অভ্যন্তরীণ ও ২১৫ জনকে বৈদেশিক প্রশিক্ষণ প্রদান করা হয়েছে। উল্লেখ্য, ১ জুলাই ২০২২ হতে ৩০ জুন ২০২৩ পর্যন্ত ৩৬০ জনকে অভ্যন্তরীণ প্রশিক্ষণ প্রদান করা হয়েছে।



● বেসরকারি সংগঠন ও ব্যক্তি পর্যায়ে অনুদান প্রদান কার্যক্রম

- **বেসরকারি সংস্থা পর্যায়ে অনুদান প্রদান:** প্রতিবন্ধী ব্যক্তিদের উন্নয়নে অনুদান/ঋণ নীতিমালা অনুযায়ী ফাউন্ডেশনের কল্যাণ তহবিল থেকে ২০০৩-২০০৪ হতে আগস্ট/২০২৩ পর্যন্ত প্রতিবন্ধী জনগোষ্ঠীর জীবনমান উন্নয়ন ও পুনর্বাসনের লক্ষ্যে প্রায় ১৬ কোটি টাকা অনুদান ও ঋণ প্রতিবন্ধী ব্যক্তিদের নিয়ে কর্মরত বেসরকারি সংস্থার মাঝে বিতরণ করা হয়েছে এবং ঋণ বাবদ ২ কোটি ৭১ লক্ষ ২৭ হাজার টাকা প্রতিবন্ধী ব্যক্তিদের কল্যাণে কর্মরত বেসরকারি সংস্থার মাঝে বিতরণ করা হয়েছে।
- **ব্যক্তি পর্যায়ে আর্থিক অনুদান কার্যক্রম:** প্রতিবন্ধী জনগোষ্ঠীর জীবন মান উন্নয়ন ও পুনর্বাসনের লক্ষ্যে সেপ্টেম্বর ২০২৩ প্রায় ৯৮ লক্ষ টাকা ১৩৫ জন প্রতিবন্ধী ব্যক্তির মাঝে বিতরণ করা হয়েছে। বর্তমানেও এ কার্যক্রম চলমান রয়েছে।

অনুদান গ্রহণের জন্য যোগ্য সংগঠন

নিম্নোক্ত যোগ্যতার অধিকারী বাংলাদেশে কর্মরত জাতীয় বা স্থানীয় বেসরকারী সংস্থা/সংগঠন ফাউন্ডেশনের অনুদান গ্রহণের জন্য বিবেচিত হবেনঃ

- ✓ গণপ্রজাতন্ত্রী বাংলাদেশ সরকারের সমাজসেবা অধিদপ্তর, এনজিও বিষয়ক ব্যুরো বা সরকার অনুমোদিত নিবন্ধন কর্তৃপক্ষ কর্তৃক নিবন্ধিত সংস্থা। তবে উক্ত সংস্থার নিবন্ধন মেয়াদ কমপক্ষে ৩ বৎসর এবং প্রতিবন্ধী প্রতিবন্ধী ব্যক্তিদের নিয়ে ন্যূনতম ৩ বৎসর কাজ করার বাস্তব অভিজ্ঞতা থাকতে হবে।
- ✓ প্রত্যাশী সংস্থা/ সংগঠনের অনুমোদিত গঠনতন্ত্র ও ধারায় প্রতিবন্ধী ব্যক্তিদের উন্নয়নের বিষয়ে সুনির্দিষ্ট উদ্দেশ্য উল্লেখ থাকতে হবে এবং প্রতিবন্ধী ব্যক্তিদের দ্বারা পরিচালিত সংস্থার গঠনতন্ত্রে তাঁদের উন্নয়নের উদ্দেশ্য সম্পর্কিত ধারা উল্লেখ থাকতে হবে।
- ✓ প্রতিবন্ধী ব্যক্তিদের উন্নয়নে উল্লেখ্যযোগ্য প্রশিক্ষিত জনবল ও কার্যক্রম বাস্তবায়নে প্রয়োজনীয় সুযোগ থাকতে হবে।
- ✓ প্রত্যাশী সংস্থা/সংগঠনের প্রতিবন্ধী ব্যক্তিদের নিয়ে ইতোপূর্বে কার্যক্রম সম্পর্কে উপপরিচালক, জেলা সমাজসেবা কার্যালয়/শহর সমাজসেবা কর্মকর্তা/উপজেলা সমাজসেবা কর্মকর্তা/ স্থানীয় প্রতিবন্ধী বিষয়ক কর্মকর্তার একটি সরেজমিন পরিদর্শন প্রতিবেদন থাকতে হবে।
- ✓ প্রত্যাশী সংস্থা/সংগঠন জাতীয় প্রতিবন্ধী উন্নয়ন ফাউন্ডেশন হতে ইতোপূর্বে অনুদান পেয়ে থাকলে এ অনুদানের অর্থ দ্বারা প্রতিবন্ধী ব্যক্তিদের উন্নয়নে বাস্তবায়িত কার্যক্রম সম্পর্কে উপজেলা নির্বাহী কর্মকর্তা/ সিটি কর্পোরেশনের আওতাধীন সংস্থার ক্ষেত্রে উপপরিচালক, জেলা সমাজসেবা কার্যালয়/ শহর সমাজসেবা কর্মকর্তা/ উপজেলা সমাজসেবা কর্মকর্তা/ স্থানীয় প্রতিবন্ধী বিষয়ক কর্মকর্তার একটি মূল্যায়ন প্রতিবেদন, মতামত পরবর্তী আবেদনের সময় দাখিল করতে হবে।

অনুদানের আওতায় সাধারণভাবে নিম্নোক্ত কার্যক্রমসমূহের প্রধান্য থাকেঃ

- ১। প্রতিবন্ধিতা প্রতিরোধ সংক্রান্ত বিষয়ে সুনির্দিষ্ট কার্যক্রম।
- ২। প্রতিবন্ধিতা বিষয়ে গণসচেতনতা সৃষ্টির লক্ষ্যে সুনির্দিষ্ট কার্যক্রম।
- ৩। প্রতিবন্ধী জনগোষ্ঠীর জনগোষ্ঠীর প্রত্যক্ষ প্রাথমিক চিকিৎসা ও পুনর্বাসন সেবা।
- ৪। সহায়ক উপকরণ তৈরী ও সেবা প্রদান।
- ৫। প্রতিবন্ধী ব্যক্তিদের শিক্ষা কার্যক্রম।

- ৬। প্রতিবন্ধী ব্যক্তিদের সার্বিক উন্নয়নের লক্ষ্যে জাতীয় ও স্থানীয় ভিত্তিক আন্তঃসংগঠনিক কার্যক্রমের সমন্বয় কার্যক্রম।
- ৭। প্রতিবন্ধী ব্যক্তিদের বহুমুখী উন্নয়ন কার্যক্রমে সম্পৃক্তকরণ।
- ৮। প্রতিবন্ধিতা বিষয়ে গণমাধ্যমে প্রচার-প্রচারণা।
- ৯। প্রতিবন্ধিতা বিষয়ক তথ্য সংগ্রহ, গবেষণা, তথ্য সংরক্ষণ ও বিতরণ।
- ১০। প্রতিবন্ধিতা রোধ ও নিরসনে চিকিৎসা।
- ১১। সমাজভিত্তিক পূর্ণবাসন/ সিবিআর (কমিউনিটি বেইজড রিহেবিলিটেশন)।
- ১২। প্রতিবন্ধী ব্যক্তির প্রয়োজনীয় উপকরণ প্রদান।
- ১৩। প্রতিবন্ধিতা বিষয়ে কার্যক্রম গ্রহণ ও বাস্তবায়নে দক্ষতা বৃদ্ধি প্রশিক্ষণ।
- ১৪। বৃত্তিমূলক প্রশিক্ষণ ও গণসচেতনতা উপকরণ তৈরী ও উন্নয়ন।
- ১৫। প্রতিবন্ধী জনগোষ্ঠীর উন্নয়ন কার্যক্রমে পরামর্শ ও কৌশলগত সহায়তা।
- ১৬। প্রতিবন্ধী ব্যক্তিদের প্রবেশগম্যতা।
- ১৭। বিশেষ সেবা প্রদান/ প্রতিবন্ধী ব্যক্তিদের আইনি সহায়তা কার্যক্রম।
- ১৮। প্রতিবন্ধী ব্যক্তিদের উৎপাদিত পণ্য বাজারজাতকরণ কার্যক্রম পরিচালনা।
- ১৯। প্রতিবন্ধী ব্যক্তিদের কর্মসংস্থান সৃষ্টি, সংগ্রহ ও সরকারী/বেসরকারী প্রতিষ্ঠানে কর্মে নিয়োগ দানের বিষয়ে প্রকল্প গ্রহণ ও সহযোগীতা প্রদান।
- ২০। প্রতিবন্ধী ব্যক্তিদের আধুনিক প্রযুক্তিতে দক্ষতা সৃষ্টির লক্ষ্যে স্বল্প ও দীর্ঘ মেয়াদী আইসিটি প্রশিক্ষণ কার্যক্রম এবং কম্পিউটার প্রযুক্তিকে প্রতিবন্ধী ব্যক্তিদের প্রবেশগম্য করার জন্য উপযুক্ত কার্যক্রম গ্রহণ।

এছাড়া, ফাউন্ডেশনের পরিচালকমন্ডলীর বিশেষ বিবেচনায় প্রতিবন্ধিতা বিষয়ে অন্য যে কোন কার্যক্রম অনুদানের আওতায় বিবেচিত হবে।

● প্রতিবন্ধী ব্যক্তির উন্নয়ন মেলা

প্রতিবছর ৩ ডিসেম্বর জাতীয় ও আন্তর্জাতিক প্রতিবন্ধী দিবস উদযাপন উপলক্ষে ফাউন্ডেশন চত্বরে সপ্তাহব্যাপী প্রতিবন্ধী ব্যক্তির উন্নয়ন মেলার আয়োজন করা হয়। এ মেলায় প্রতিবন্ধী ব্যক্তিদের দ্বারা তৈরীকৃত পণ্যসামগ্রী বিপণন, প্রদর্শন ও বিক্রয়ের ব্যবস্থা করা হয়। এছাড়া, আলোচনা ও সাংস্কৃতিক অনুষ্ঠানে প্রতিবন্ধী ব্যক্তিবর্গ সরাসরি অংশ গ্রহণের মাধ্যমে তাঁদের প্রতিভা বিকাশের সুযোগ সৃষ্টি হয়। প্রতিভাবান প্রতিবন্ধী ব্যক্তিবর্গ গান, নৃত্য নাটক ও কবিতা আবৃত্তিতে অংশগ্রহণ করেন। মেলায় প্রতিবন্ধী ব্যক্তিবর্গের দ্বারা তৈরীকৃত বিভিন্ন খাবার সামগ্রী, নকশী কাঁথা, তৈরী পোষাক, শাড়ী, খেলনা সামগ্রী, প্লাস্টিক দ্রব্যাদি, মুক্তাপানি, বিভিন্ন ধরনের উদ্ভাবনী দ্রব্যসামগ্রী ইত্যাদি প্রদর্শন ও বিক্রয় করা হয়। ২০২২-২০২৩ অর্থবছরে ৫ দিনব্যাপী প্রতিবন্ধী ব্যক্তির উন্নয়ন মেলা ৩-৭ ডিসেম্বর পর্যন্ত ফাউন্ডেশন ক্যাম্পাসে অনুষ্ঠিত হয়। সমাজকল্যাণ মন্ত্রণালয়ের মাননীয় মন্ত্রী জনাব নুরুজ্জামান আহমেদ এম.পি প্রধান অতিথি হিসেবে উপস্থিত থেকে উক্ত মেলার শুভ উদ্বোধন করেন।



● বিশ্ব অটিজম সচেতনতা দিবসে সপ্তাহব্যাপী নীলবাতি প্রজ্জলন

অটিজম বিষয়ে সচেতনতা তৈরীর লক্ষ্যে বিশ্বব্যাপী Light It Up Blue (LIUB) বা নীলবাতি প্রজ্জলন একটি অতি জনপ্রিয় ও কার্যকর পদ্ধতি। ২ এপ্রিল ২০১৫ তারিখ হতে প্রতিবছর জাতীয় প্রতিবন্ধী উন্নয়ন ফাউন্ডেশন এর প্রধান কার্যালয়সহ ১০৩টি প্রতিবন্ধী সেবা ও সাহায্য কেন্দ্রে সপ্তাহব্যাপী নীল বাতি প্রজ্জলন করা হয়।



● গণসচেতনতামূলক কার্যক্রম

গণসচেতনতা বৃদ্ধির জন্য মাইকিং এবং জাতীয় প্রতিবন্ধী উন্নয়ন ফাউন্ডেশনের মাধ্যমে তৈরীকৃত বুকলেট, লিফলেট, প্রামাণ্য চিত্র ইত্যাদি প্রতিবন্ধী সেবা ও সাহায্য কেন্দ্রের মাধ্যমে দেশব্যাপী নিয়মিতভাবে বিতরণ/প্রচার করা হয়।

● চাকরী প্রত্যাশী প্রতিবন্ধী ব্যক্তিদের কর্মসংস্থান মেলা (ফেয়ার) আয়োজন

জাতীয় প্রতিবন্ধী উন্নয়ন ফাউন্ডেশনের উদ্যোগে প্রতিবন্ধী ব্যক্তিদের কর্মসংস্থানের লক্ষ্যে মে ২০১৬ ও নভেম্বর ২০১৮ সনে ২ দিনব্যাপী ২টি জব ফেয়ারের আয়োজন করা হয়েছে। জব ফেয়ার আয়োজনের মাধ্যমে ১১০ জন প্রতিবন্ধী ব্যক্তিকে বিভিন্ন কর্পোরেট সংস্থায় চাকরির ব্যবস্থা করা হয়েছে। জাতীয় প্রতিবন্ধী উন্নয়ন ফাউন্ডেশন কার্যালয়ে একটি **Job Placement** শাখা খোলা হয়েছে। উক্ত শাখার মাধ্যমে চাকুরী প্রত্যাশী প্রতিবন্ধী ব্যক্তিদের তথ্যাদি সংরক্ষণ এবং তাঁদের কর্মসংস্থানের প্রয়োজনীয় কার্যক্রম গ্রহণ করা হচ্ছে।

● সেমিনার ও ওয়ার্কশপ/কর্মশালার আয়োজন



জাতীয় প্রতিবন্ধী উন্নয়ন ফাউন্ডেশনের ব্যবস্থাপনায় নিয়মিত সেমিনার ও ওয়ার্কশপ অনুষ্ঠিত হয়। বিভিন্ন মন্ত্রণালয়ের উর্ধ্বতন কর্মকর্তা, এনজিও ব্যক্তিত্ব, অটিজম ও প্রতিবন্ধিতা বিষয়ে বিশেষজ্ঞগণের সমন্বয়ে এবং বিভিন্ন শ্রেণী পেশার লোকজনের উপস্থিতিতে উক্ত সেমিনার ও ওয়ার্কশপ আয়োজন করা হয়।

● জাতীয় ও আন্তর্জাতিক প্রতিবন্ধী দিবস উদযাপন

জাতীয় প্রতিবন্ধী উন্নয়ন ফাউন্ডেশন কর্তৃক প্রতিবছর ৩ ডিসেম্বর জাতীয় ও আন্তর্জাতিক প্রতিবন্ধী দিবস যথাযোগ্য মর্যাদায় সরকারি ও বেসরকারি সহায়তায় আড়ম্বরপূর্ণ পরিবেশে উদযাপন করা হয়। ২০২৩ সালের ৩২ তম আন্তর্জাতিক ও ২৫ তম জাতীয় প্রতিবন্ধী দিবস আড়ম্বরপূর্ণ পরিবেশে ফাউন্ডেশন ক্যাম্পাসে উদযাপন করা হয়। সমাজকল্যাণ মন্ত্রণালয়ের মাননীয় মন্ত্রী জনাব নুরুজ্জামান আহমেদ এম.পি. প্রধান অতিথি এবং সমাজকল্যাণ মন্ত্রণালয়ের তৎকালীন মাননীয় প্রতিমন্ত্রী জনাব শরীফ আহমেদ এম.পি. বিশেষ অতিথি হিসেবে উপস্থিত থেকে দিবসের বিভিন্ন কর্মসূচির শুভ উদ্বোধন করেন।

● বিশ্ব সাদাছড়ি নিরাপত্তা দিবস উদযাপন

জাতীয় প্রতিবন্ধী উন্নয়ন ফাউন্ডেশনের উদ্যোগে প্রতিবছর ১৫ অক্টোবর বিশ্ব সাদাছড়ি নিরাপত্তা দিবস সরকারিভাবে যথাযথ মর্যাদায় উদযাপন করা হয়। এ উপলক্ষে শোভাযাত্রা, আলোচনা ও সাংস্কৃতিক অনুষ্ঠানের আয়োজন করা হয়। উক্ত অনুষ্ঠানে মেধাবী দৃষ্টি প্রতিবন্ধী ছাত্র-ছাত্রীদের সম্মাননা ও অনুদান প্রদান এবং দৃষ্টি প্রতিবন্ধী ব্যক্তি/বেসরকারি সংস্থাসমূহের মধ্যে সাদাছড়ি বিতরণ করা হয়। ২০২৩ সালের বিশ্ব সাদাছড়ি নিরাপত্তা দিবস গত ১৫ অক্টোবর, ২০২৩ তারিখে ফাউন্ডেশন ক্যাম্পাসে আড়ম্বরপূর্ণ পরিবেশে উদযাপন করা হয়। সমাজকল্যাণ মন্ত্রণালয়ের মাননীয় মন্ত্রী জনাব নুরুজ্জামান আহমেদ এম.পি. প্রধান অতিথি এবং সমাজকল্যাণ মন্ত্রণালয়ের তৎকালীন মাননীয় প্রতিমন্ত্রী জনাব শরীফ আহমেদ এম.পি. বিশেষ অতিথি হিসেবে উপস্থিত থেকে দিবসের বিভিন্ন কর্মসূচির শুভ উদ্বোধন করেন।

● বাংলা ইশার ভাষা দিবস উদযাপন

জাতীয় প্রতিবন্ধী উন্নয়ন ফাউন্ডেশন চত্তরে ফাউন্ডেশনের উদ্যোগে প্রথম বারের মত ৭ ফেব্রুয়ারি ২০২৩ তারিখে বাংলা ইশারা ভাষা দিবস সরকারিভাবে উদযাপন করা হয়। এ দিবসে ফাউন্ডেশন থেকে ২০ জন মেধাবী বাক-প্রতিবন্ধী ছাত্র-ছাত্রীকে ৫,০০০ টাকা করে অনুদান ও সনদ প্রদান করা হয়।

সমাজকল্যাণ মন্ত্রণালয়ের মাননীয় মন্ত্রী জনাব নুরুজ্জামান আহমেদ এম.পি. প্রধান অতিথি হিসেবে উপস্থিত থেকে উক্ত দিবসের শুভ উদ্বোধন করেন।



● সরকারি/বেসরকারী সংস্থার সাথে সমঝোতা স্মারক (MoU) সম্পাদন

- জাতীয় প্রতিবন্ধী উন্নয়ন ফাউন্ডেশন ও ERCPH (শারীরিক প্রতিবন্ধী ব্যক্তিদের প্রশিক্ষণ ও পুনর্বাসন কেন্দ্র) এর মধ্যে একটি সমঝোতা স্মারক সম্পন্ন করার কার্যক্রম সমাজকল্যাণ মন্ত্রণালয়ে প্রক্রিয়াধীন রয়েছে।
- জাতীয় প্রতিবন্ধী উন্নয়ন ফাউন্ডেশন ও CRP (Centre for the Rehabilitation of the Paralyzed) এর মধ্যে একটি সমঝোতা স্মারক এর প্রেক্ষিতে ১০২ জন প্রতিবন্ধী ব্যক্তিকে বিভিন্ন ট্রেডে প্রশিক্ষণ প্রদান করা হয়েছে। যার মধ্যে ৪৯ জন চাকুরীতে নিয়োজিত আছেন।
- জাতীয় প্রতিবন্ধী উন্নয়ন ফাউন্ডেশন এর সাথে হ্যান্ডিক্যাপ ইন্টারন্যাশনাল ও ব্র্যাক এর মধ্যে সমঝোতা স্মারক নবায়নের কার্যক্রম প্রক্রিয়াধীন রয়েছে।

প্রতিবন্ধী ব্যক্তিবর্গের সেবায় ডিজিটাইজেশন

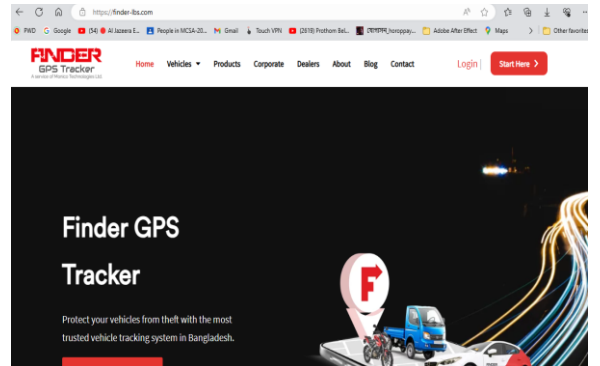
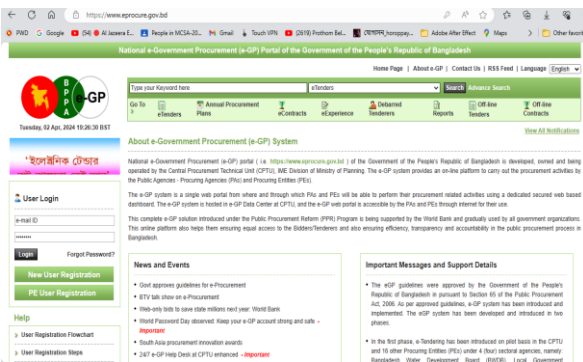
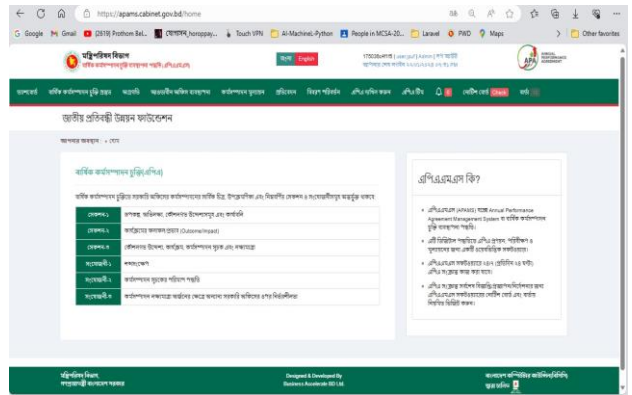
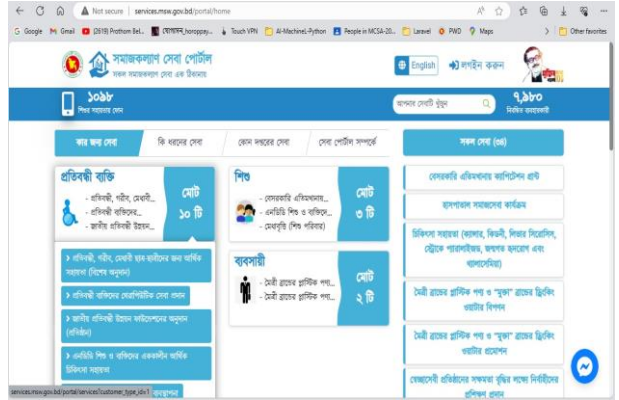
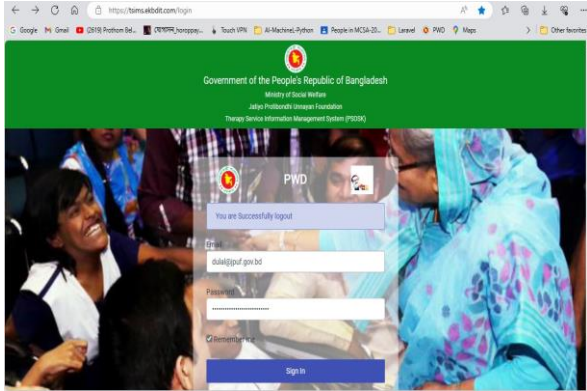

জাতীয় প্রতিবন্ধী উন্নয়ন ফাউন্ডেশন কর্তৃক ইনোভেশন, সেবা সহজীকরণ, ডিজিটাইজেশন ও স্মার্ট বাংলাদেশ বিনির্মান সংক্রান্ত কার্যক্রমঃ

ইনোভেশন, সেবা সহজীকরণ ও ডিজিটাইজেশনঃ জাতীয় প্রতিবন্ধী উন্নয়ন ফাউন্ডেশনে ইনোভেশন সংক্রান্ত কার্যক্রম চলমান রয়েছে। প্রতিবন্ধী সেবা ও সাহায্য কেন্দ্রসমূহ কর্তৃক প্রদত্ত থেরাপিউটিক সেবা তথ্যসমূহ সহজে ব্যবস্থাপনার প্রয়োজনীয়তাকে গুরুত্ব দেওয়া হয়। সে প্রেক্ষিতে ইনোভেশন কার্যক্রম হিসেবে "থেরাপি সার্ভিস ইনফরমেশন ম্যানেজমেন্ট সিস্টেম" বাস্তবায়ন করা হয়। থেরাপি সার্ভিস ইনফরমেশন ম্যানেজমেন্ট সিস্টেম একটি ওয়েববেইজড থেরাপি সেবা তথ্য ব্যবস্থাপনা সফটওয়্যার। সফটওয়্যারটি ব্যবহার করে তাৎক্ষণিক রিপোর্ট প্রস্তুত, সেবা তথ্যের সত্যতা যাচাই ও জবাবদিহিতা নিশ্চিতকরণসহ সেবা প্রদান/সেবা সম্পর্কিত মতামত এই গ্রহণ করা হচ্ছে।

প্রতিবন্ধী ব্যক্তি ও প্রতিবন্ধিতার ঝুঁকিতে থাকা ব্যক্তিবর্গের থেরাপি চিকিৎসার জন্য জাতীয় প্রতিবন্ধী উন্নয়ন ফাউন্ডেশনের আওতায় ১০৩টি প্রতিবন্ধী সেবা ও সাহায্য কেন্দ্র পরিচালিত হচ্ছে। এ সকল কেন্দ্র হতে তাঁদের বিনা মূল্যে থেরাপিউটিক চিকিৎসা সেবা প্রদান করা হচ্ছে। প্রতিবন্ধী সেবা ও সাহায্য কেন্দ্রসমূহ জেলা ও উপজেলা সদরে অবস্থিত থাকায় অনেক সময় একজন প্রতিবন্ধী ব্যক্তি ও প্রতিবন্ধিতার ঝুঁকিতে থাকা ব্যক্তিগণের জেলা বা উপজেলা সদরে এসে সেবা গ্রহণ করা অত্যন্ত ঝুঁকিপূর্ণ ও দুরূহ হয়ে পড়ে। তাই প্রতিবন্ধী ব্যক্তি ও প্রতিবন্ধিতার ঝুঁকিতে থাকা ব্যক্তিবর্গের থেরাপি চিকিৎসা সেবাটি প্রান্তিকপর্যায়ে সহজগম্য করণের লক্ষ্যে উক্ত সেবাটি মোবাইল থেরাপি ভ্যানের মাধ্যমে সেবাগ্রহীতার দ্বারপ্রান্তে নিয়ে যাওয়া হচ্ছে। বর্তমানে ১০৩টি প্রতিবন্ধী সেবা ও সাহায্য কেন্দ্রের পাশাপাশি সারাদেশে ৪০টি মোবাইল থেরাপি ভ্যানের মাধ্যমে থেরাপি সেবাদান কার্যক্রম পরিচালিত হচ্ছে। এতে করে প্রতিবন্ধী ব্যক্তি ও প্রতিবন্ধিতার ঝুঁকিতে থাকা ব্যক্তিগণ তাঁদের নিজ এলাকাতে অবস্থান করে সহজে বিনামূল্যে থেরাপিউটিক চিকিৎসা সেবা গ্রহণ করতে পারবেন।

অনলাইনে (APAMS) ওয়েব সফটওয়্যারের মাধ্যমে এপিএ বাস্তবায়নঃ মন্ত্রিপরিষদ বিভাগের বার্ষিক কর্মসম্পাদন চুক্তি ব্যবস্থাপনার নির্দেশনা অনুযায়ী জাতীয় প্রতিবন্ধী উন্নয়ন ফাউন্ডেশন ২০২২-২৩ অর্থবছরের বার্ষিক কর্মসম্পাদন চুক্তি APAMS ওয়েব সফটওয়্যার ব্যবহার করে সম্পাদন করেছে এবং তা অব্যাহত আছে।

ডি-নথি ব্যবহার প্রবর্তনঃ ডিজিটাল বাংলাদেশের অংশ হিসেবে জানুয়ারী/২০১৮ থেকে ফাউন্ডেশনের দাপ্তরিক কার্যক্রমকে অনলাইন নথি ব্যবস্থাপনা (ই-নথি)র মাধ্যমে সম্পাদন করা হচ্ছে। এপ্রিল/২০২৩ থেকে জাতীয় প্রতিবন্ধী উন্নয়ন ফাউন্ডেশনের কার্যক্রম ই-নথি থেকে ডি-নথিতে মাইগ্রেশন করা হয়েছে। বর্তমানে ম্যানুয়াল পদ্ধতির পাশাপাশি ডি-নথি ব্যবহার করে ফাউন্ডেশনের দাপ্তরিক কার্যক্রম সম্পাদন করা হচ্ছে এবং ডি-নথি ব্যবহারের উপর বিশেষ গুরুত্ব দেওয়া হচ্ছে।

টেলিথেরাপি সার্ভিস প্রবর্তনঃ কমিউনিটি ভিত্তিক ট্রেনার সৃজন, প্রান্তিক জনগোষ্ঠীর দ্বারপ্রান্তে সেবা সুবিধা পৌঁছে দেয়ার লক্ষ্যে এবং দেশব্যাপী প্রতিবন্ধী ব্যক্তিদের পূর্নবাসন কল্পে জাতীয় প্রতিবন্ধী উন্নয়ন ফাউন্ডেশনের উদ্যোগে সাইকোলজিস্ট, কনসালট্যান্ট (ফিজিওথেরাপি), ক্লিনিক্যাল ফিজিওথেরাপিস্ট, অডিওমেট্রিশিয়ান এর সমন্বয়ে টেলি থেরাপি, টেলি কাউন্সিলিং ও টেলি প্রশিক্ষণের কার্যক্রম গ্রহণ করা হয়েছে।

৪র্থ শিল্প বিপ্লব ও স্মার্ট বাংলাদেশঃ জাতীয় প্রতিবন্ধী উন্নয়ন ফাউন্ডেশনের কার্যক্রমসমূহ পর্যালোচনা করে ৪র্থ শিল্প বিপ্লবের সম্ভাব্য চ্যালেঞ্জ মোকাবেলায় এবং সম্ভাবনা কাজে লাগাতে ও স্মার্ট বাংলাদেশ বিনির্মাণে সহায়ক উপকরণ বিতরণ সেবার আওতায় হইল চেয়ারে 4IR টেকনোলজি ব্যবহার করে **Smart Wheel Chair for Persons with Disability in align with 4IR** শীর্ষক একটি প্রকল্প/কার্যক্রম ২০২২-২৩ অর্থবছরে গ্রহণ করা হয়। উক্ত প্রকল্প/কার্যক্রমটি বাস্তবায়নাধীন রয়েছে।

ডিজিটাল ইন্টিগ্রেটেড ডেলিভারি প্ল্যাটফর্মঃ সমাজকল্যাণ মন্ত্রণালয়ের তত্ত্বাবধানে জাতীয় প্রতিবন্ধী উন্নয়ন ফাউন্ডেশনের প্রতিবন্ধী ব্যক্তিদের থেরাপিউটিক সেবা তথ্য ব্যবস্থাপনা, প্রতিবন্ধী ব্যক্তি ও প্রতিবন্ধিতা কার্যক্রমে সম্পূর্ণ সংস্থাকে অনুদান প্রদান কার্যক্রম, প্রতিবন্ধী বিদ্যালয়সমূহের শিক্ষা ব্যবস্থাপনা, সহায়ক উপকরণ প্রদান ও প্রতিবন্ধিতা প্রতিরোধের জন্য সচেতনতা কার্যক্রমসমূহকে ই-সার্ভিস/ডিজিটাল সার্ভিসে রূপান্তরের জন্য ডিজিটাল ইন্টিগ্রেটেড সার্ভিস ডেলিভারি প্ল্যাটফর্ম বাস্তবায়নাধীন রয়েছে।

জাতীয় প্রতিবন্ধী উন্নয়ন ফাউন্ডেশনের ফেসবুক গ্রুপ প্রবর্তনঃ ১০৩টি প্রতিবন্ধী সেবা ও সাহায্য কেন্দ্র এবং ৩২টি মোবাইল থেরাপি ভ্যানের ক্যাম্পিং তথ্যসহ ফেসবুকের বিভিন্ন কার্যক্রম ফেসবুক গ্রুপের মাধ্যমে প্রদর্শিত হচ্ছে।

ই-টেন্ডারিং ও বিভিন্ন বিজ্ঞপ্তি ওয়েব পোর্টালে প্রকাশঃ স্বচ্ছতা ও জবাবদিহিতা নিশ্চিতকরণের লক্ষ্যে বিভিন্ন ধরনের সহায়ক যন্ত্রপাতি ও দাপ্তরিক প্রয়োজনীয় মালামাল ক্রয়প্রক্রিয়া অনলাইন তথা ই-টেন্ডারিং এর মাধ্যমে সম্পাদন করা হচ্ছে। ই-টেন্ডারিং ও দাপ্তরিক বিজ্ঞপ্তিসমূহ ফাউন্ডেশনের ওয়েবসাইটে নিয়মিত প্রকাশ করা হচ্ছে।

জাতীয় প্রতিবন্ধী উন্নয়ন ফাউন্ডেশনের আওতায় বাস্তুবায়নাধীন উন্নয়ন প্রকল্প



• বিশেষ চাহিদা সম্পন্ন ক্রীড়াবিদদের জন্য ক্রীড়া কমপ্লেক্স নির্মাণ প্রকল্পঃ



প্রতিবন্ধী জনগোষ্ঠীর ক্ষমতায়ন এবং ক্রীড়াক্ষেত্রে তাঁদের পারদর্শিতা বৃদ্ধি করার লক্ষ্যে সমাজকল্যাণ মন্ত্রণালয়ের আওতায় জাতীয় প্রতিবন্ধী উন্নয়ন ফাউন্ডেশনের মাধ্যমে বিশেষ চাহিদা সম্পন্ন ক্রীড়াবিদদের জন্য ক্রীড়া কমপ্লেক্স স্থাপনের নিমিত্ত সাভার উপজেলাধীন বারইগ্রাম ও দক্ষিণ রামচন্দ্রপুর মৌজার ১২.০১ একর জমি ইতোমধ্যে সরকার কর্তৃক বরাদ্দ পাওয়া গেছে। বিশেষ চাহিদা সম্পন্ন প্রতিবন্ধী ব্যক্তিদের জন্য ক্রীড়া কমপ্লেক্স নির্মাণ প্রকল্পটি ০১-০৪-২০২১ থেকে ৩১-১২-২০২৪ মেয়াদে বাস্তবায়নের জন্য ১৬-৩-২০২১ তারিখ ৪৪৮ কোটি (সংশোধিত ৪৮৭ কোটি) টাকা প্রাক্কলিত ব্যয়ে একনেক কর্তৃক অনুমোদিত হয়েছে। প্রকল্পের অবকাঠামো নির্মাণ কাজ চলমান রয়েছে।

প্রকল্পের প্রধান উদ্দেশ্যঃ

সমাজের একজন দায়িত্ববান নাগরিক মতো বিশেষ চাহিদা সম্পন্ন ব্যক্তিদের সম অধিকার ও সুযোগ প্রদান এবং একটি সুস্থ সাভাবিক জীবন জাপনের মাধ্যমে সমাজের মূল ধারায় অন্তর্ভুক্ত করণ। বিশেষায়িত ব্যক্তিদের (সেরিব্রাল পালসি (সিপি), শারীরিক প্রতিবন্ধিতা, শ্রাবণ দৃষ্টি প্রতিবন্ধিতা, শ্রাবণ প্রতিবন্ধিতা, বাক প্রতিবন্ধিতা, অটিজম, দৃষ্টি প্রতিবন্ধিতা, ডাউন সিনড্রোম, বহুমাত্রিক প্রতিবন্ধিতা, বুদ্ধি প্রতিবন্ধিতা, মানসিক অসুস্থতা জনিত প্রতিবন্ধিতাসহ একাধিক অক্ষমতা) সেবার জন্য একটি আধুনিক ও অন্যান্য প্রতিবন্ধী ক্রীড়া কমপ্লেক্স স্থাপন। বিশেষ ধরনের প্রতিবন্ধী যেমন (সেরিব্রাল পালসি (সিপি), শারীরিক প্রতিবন্ধিতা, শ্রাবণ দৃষ্টি প্রতিবন্ধিতা, শ্রাবণ প্রতিবন্ধিতা, বাক প্রতিবন্ধিতা, অটিজম, দৃষ্টি প্রতিবন্ধিতা, ডাউন সিনড্রোম, বহুমাত্রিক প্রতিবন্ধিতা, বুদ্ধি প্রতিবন্ধিতা, মানসিক অসুস্থতা জনিত প্রতিবন্ধিতাসহ একাধিক অক্ষমতা) বিষয়ের বিশেষ সহযোগিতা নিশ্চয়তা করণ। বিশেষায়িত ব্যক্তিদের বিশেষ স্কুল কারিগরী সেবা, পুনর্বাসন ব্যবস্থা, ক্রীড়া ও সাংস্কৃতিক পরিবেশ সৃষ্টিকরণ।

• গোলেজা খাতুন বুদ্ধি প্রতিবন্ধী ও অটিজম বিদ্যালয়ের একাডেমিক ভবন এবং খেরাপি সেন্টার নির্মাণ প্রকল্পঃ

উক্ত প্রকল্পটি রংপুর জেলার পীরগঞ্জ উপজেলায় ১৯৪৬.৬৫ লক্ষ টাকা ব্যয়ে ০১-০৭-২০২৩ থেকে ৩০-০৬-২০২৬ তারিখের মধ্যে বাস্তবায়নের জন্য ইতিমধ্যে সরকার কর্তৃক অনুমোদিত হয়েছে। প্রকল্পের কাজ চলমান রয়েছে।

প্রকল্পের প্রধান উদ্দেশ্যঃ

- (১) বিশেষ চাহিদা সম্পন্ন শিশুদের (যেমন : অটিজম, সেরিব্রাল পলসি (সিপি), ডাউনসিনড্রম, বুদ্ধি প্রতিবন্ধিতা, মানসিক অসুস্থতা জনিত প্রতিবন্ধিতা, শারীরিক প্রতিবন্ধিতা, শ্রাবণ-দৃষ্টিপ্রতিবন্ধিতা, বাক-প্রতিবন্ধিতা, বহুমাত্রিক প্রতিবন্ধিতাসহ একাধিক প্রতিবন্ধিতায় আক্রান্ত) শিক্ষা ও প্রশিক্ষণ প্রদানের জন্য আধুনিক সকল প্রকার সুযোগ-সুবিধা সমৃদ্ধ স্কুল ভবন খেরাপি সেন্টার নির্মাণ;
- (২) বিশেষ চাহিদা সম্পন্ন শিশুদের বিদ্যালয়ে সুন্দর শিক্ষা ও প্রশিক্ষণের মাধ্যমে আত্মনির্ভরশীল করে সমাজের মূল স্রোতধারায় অন্তর্ভুক্ত করার সুযোগ সৃষ্টি করা;
- (৩) বিদ্যালয়ের বিশেষ চাহিদা সম্পন্ন শিশুদের জন্য বিভিন্ন শিক্ষা উপকরণ এবং চিকিৎসা সহায়ক যন্ত্রপাতি/উপকরণ সরবরাহকরণ;
- (৪) বিদ্যালয়ের শিক্ষার্থী, শিক্ষক কর্মচারী ও সম্পদাদির জন্য নিরাপত্তা প্রাচীর নির্মাণ;
- (৫) বিশেষ চাহিদা সম্পন্ন শিশু এবং কিশোরদের লেখা পড়ার পাশাপাশি পুনর্বাসনের ব্যবস্থা, জিমনেসিয়ামসহ বিভিন্ন প্রকার ক্রীড়া ক্ষেত্রে অংশগ্রহণের সুযোগ তৈরী করা;
- (৬) প্রতিবন্ধী ছাত্র ছাত্রীদের আনা নেয়ার জন্য ইঞ্জিন চালিত ভ্যান সরবরাহকরণ;
- (৭) কম্পিউটার, ল্যাপটপ, মাল্টিমিডিয়া, স্ক্রীন, ইত্যাদি উপকরণ সরবরাহকরণ।

- **সিলেট জেলার বিশ্বনাথ উপজেলার আমতৈলে প্রতিবন্ধী সেবা ও সাহায্য কেন্দ্র, প্রশিক্ষণ কেন্দ্র ও প্রতিবন্ধী বিদ্যালয় স্থাপন প্রকল্পঃ**

আমতৈল গ্রামে একটি অস্থায়ী প্রতিবন্ধী সেবা ও সাহায্য কেন্দ্র স্থাপন করা হয়েছে। সেখানকার প্রতিবন্ধী ব্যক্তিদের সপ্তাহে ০২ দিন বিনামূল্যে ফিজিওথেরাপি, অকুপেশনাল থেরাপি, স্পিচ এন্ড ল্যাংগুয়েজ থেরাপি প্রদান করা হচ্ছে। প্রতিবন্ধী ব্যক্তিদের শিক্ষণ/প্রশিক্ষণের উদ্দেশ্যে একটি 'স্পেশাল স্কুল ফর চিলড্রেন উইথ অটিজম' চালু করা হয়েছে। বর্তমানে ঐ স্কুলে ১১ জন অটিজম সমস্যাগ্রস্ত শিশু লেখা-পড়া করছেন। আমতৈল গ্রামে প্রতিবন্ধী জনগোষ্ঠীর জীবনমান উন্নয়ন শীর্ষক প্রস্তাবিত প্রকল্প বাস্তবায়নের নিমিত্ত গ্রামপঞ্চায়েত কর্তৃক সাকুল্য ৩ (তিন) একর জমি জাতীয় প্রতিবন্ধী উন্নয়ন ফাউন্ডেশনের অনুকূলে দানপত্র দলিল সম্পন্ন হয়েছে। প্রকল্পটি বাস্তবায়নের কার্যক্রম চলমান রয়েছে।

সাফল্যগাঁথা



দেশের ৮টি বিভাগের মাঠ পর্যায়ের প্রতিবন্ধী সেবা ও সাহায্য কেন্দ্রসমূহের সেবা প্রদান কার্যক্রমের সাফল্য (কেস স্টাডি)

প্রতিবন্ধী সেবা ও সাহায্য কেন্দ্র, মৌলভীবাজার

রোগীর নাম: আরাফাত ইসলাম সাফি

পিতা: সুমন মিয়া

মাতা: মোছা: রুনা আক্তার

রেজি নং: ৫৭৪৭

মোবা: ০১৭৮৮-৭৩৫৩৫৪

আরাফাত ইসলাম সাফি গত ১৭-০৮-২০২২ইং তারিখ প্রতিবন্ধী সেবা ও সাহায্য কেন্দ্র, মৌলভীবাজারে চিকিৎসা করানোর জন্য ভর্তি হয়। প্রাথমিক অবস্থায় এ্যসেসমেন্ট করে দেখা যায় যে আরাফাত ইসলাম সাফি সঠিকভাবে বসতে পারেনা, ঘাড় নরম চিল, মুখ দিয়ে অনবরত লালা পড়তো, উপুড় হয়ে শোতে পাড়তো না ও মানসিক বিকাশের সঙ্গতা ছিল। বিগত প্রায় ০১ (এক) বছর যাবৎ নিয়মিত চিকিৎসা সেবা গ্রহন করার ফলে বর্তমানে সে স্বাধীনভাবে বসতে পারে এবং মুখ দিয়ে লালা পড়া কমে যায়। এখন তার মানসিক বিকাশের অগ্রগতি চোখে পড়ার মত। বর্তমানে তার বাবা, মা ও আত্মীয় স্বজনরা খুবই খুশি এবং সে এখনও প্রতিবন্ধী সেবা ও সাহায্য কেন্দ্র, মৌলভীবাজারে চিকিৎসা সেবা নিচ্ছে। তার শারীরিক ও মানসিক অগ্রগতির জন্য চিকিৎসা সেবা চলমান রয়েছে।



পূর্বের ছবি



বর্তমান ছবি

প্রতিবন্ধী সেবা ও সাহায্য কেন্দ্র, সিলেট

রেজি নং:-২০৮৪

রোগীর নাম: তাসকিয়া আলম রিপা

রোগের ধরণ: সি,পি

পিতার নাম: ময়সর আলম

মাতার নাম: লুৎফা বেগম

ঠিকানা: সোনাতলা, সাদিপুর, হাজী এলাইচ মিয়া বাড়ী, সিলেট

মোবাইল নং: ০১৭২৩-৩৬৬১৭৩

সাদিপুর সিলেটের বাসিন্দা ময়সর আলম ও লুৎফা বেগম এর কনিষ্ঠ সন্তান তাসকিয়া আলম রিপা। ২০১১ সালের ১লা নভেম্বর রিপার জন্ম। জন্মের পরপর বাবা- মা কউই বুঝতে পারেননি তাদের আদরের সন্তান আর দশটা শিশুর মতো স্বাভাবিক নয়। কিছুটা সময় অতিবাহিত হলে তারা বুজতে পারেন রিপা স্বাভাবিকভাবে বেড়ে উঠছে না। মেয়েকে নিয়ে চরম উৎকণ্ঠা ও উদ্বেগ নিয়ে বাবা- মা ছুটে থাকেন বিভিন্ন চিকিৎসাকেন্দ্রে চিকিৎসকদের কাছে। একসময় উন্নত চিকিৎসার আশায় তারা মেয়েকে নিয়ে ঢাকা সি আর পিতে যান। ঢাকা সি আর পিতে ১৪ দিনের একটা কোর্স করে তারা সিলেট ফেরত আসেন। মেয়েটির বয়স যখন ৪ বছর হয়ে গেলো কিন্তু এখনো বসতেই পারেনা, কিভাবে কাটবে তার সারাটা জীবন এ মানসিক যন্ত্রণায় পরিবারের সবাই অস্থির হয়ে পড়েন। একদিন ঢাকা সি আর পি থেকে দিয়ে দেওয়া একটি বইয়ের শেষের দিকে প্রতিবন্ধী সেবা ও সাহায্য কেন্দ্র, তালতলা, সিলেটের ঠিকানা পেয়ে মেয়েকে নিয়ে ছুটে আসেন। ২৯ নভেম্বর ২০১৫ হতে ওই কেন্দ্রে শুরু হয় রিপার খেরাপিউটিক চিকিৎসা ও অন্যান্য পরিচর্যা। নিয়মিত সেবা নিয়ে রিপা এখন রীতিমত চলাফেরা করতে পারছে একটু একটু কথাও বলছে। কেন্দ্রের কনসালট্যান্ট ডাঃ নীলিমা আহমেদ জানিয়েছেন আরও কিছুদিন নিয়মিত চিকিৎসা চালিয়ে গেলে রিপা ধীরে ধীরে সুস্থ ও স্বাভাবিক হয়ে উঠবে। মেয়ের অবস্থার ক্রমশ উন্নতিতে সরকারের প্রতি,



প্রতিবন্ধী সেবা ও সাহায্য কেন্দ্রের প্রতি কৃতজ্ঞতার কথা জানান তার অভিভাবক। বাড়ির কাছে বিনামূল্যে সেবা নিতে এরকম অসুস্থ শিশুদের পরিবারকে নিয়মিত উৎসাহিত করছেন তারা।

প্রতিবন্ধী সেবা ও সাহায্য কেন্দ্র, গাজীপুর

নামঃ সাইফুর রহমান আয়ান

বয়সঃ ৪ বছর ৬মাস

বাবার নামঃ মোঃ আসিকুর রহমান

মায়ের নামঃ রেজয়ানা সাকিন

রোগের ধরনঃ অটিজম স্পেকট্রাম ডিজঅর্ডার

ঠিকানাঃ ৬৬/১ আওলাদ স্বরনী, হাড়িনাল বাজার, জয়দেবপুর, গাজীপুর।

মোবাইলঃ ০১৭১৯৭৫৯৯০৬

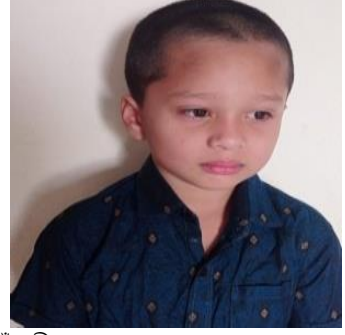

প্রথম “মা” হবার অনুভূতি ব্যক্ত করা সম্ভব না। চারদিকে উচ্চাস, ঝলমলে আলো, চাঁদনী রাতে আমার কোল জুড়ে আসলো এক ফুটফুটে পুত্র সন্তান। দেখতে কি সুন্দর আল্লাহ যেন বেহেস্ত থেকে এক ফেরেশতা পাঠিয়েছিলো। দাদা- দাদী, নানা-নানী সহ সকলেই খুশিতে মশগুল। এভাবে আনন্দ-খুশিতে দিন চলতে ছিল আয়ান ও তার মায়ের। আয়ানের বয়স দুই বছর তখন থেকেই তার মায়ের একটা দুর্গচিন্তা ভর করলো। আয়ান তো ঠিকমতো কথা বলছেন, ঠিকমতো মনোযোগ দিচ্ছেন। অন্য শিশুদের সাথে খেলে না, মিশছেন না। ওর চলাফেরা ও আচরণটা কেন যেন স্বাভাবিক মনে হচ্ছে না। তখন থেকে ডাক্তারের শরণাপন্ন হয়। ডাক্তারের প্রেসক্রিপশন অনুযায়ী ঔষধ খাওয়ার পরেও কোন উন্নতি হচ্ছে না। এমতাবস্থায় একজন বিশেষ শিশুর মায়ের সাথে পরিচয়ের সুবাদে প্রতিবন্ধী সেবা ও সাহায্য কেন্দ্র, গাজীপুরের সন্ধান পান। প্রতিবন্ধী সেবা ও সাহায্য কেন্দ্র, গাজীপুরের কর্তব্যরত কনসালট্যান্ট ও ক্লিনিক্যাল স্পীচ এন্ড ল্যাংগুয়েজ থেরাপিস্ট আয়ানের এসেসমেন্ট ও ব্যবস্থাপত্র তৈরী করেন।

প্রতিবন্ধী সেবা ও সাহায্য কেন্দ্র, গাজীপুরে ৬মাস চিকিৎসা সেবা নেওয়ার পরে আয়ানের প্রাক বাচনিক ও আচরণগত সমস্যা আগের তুলনায় অনেক কমে গেছে। আয়ান বর্তমানে কথা বলার সময় চোখে চোখ রাখে এবং সামাজিক যোগাযোগ করে। একটি খেলনা কিংবা কাজে মনোযোগ ধরে রাখার সক্ষমতা বৃদ্ধি পেয়েছে। অন্যান্য শিশু কিংবা যোগাযোগ সঙ্গীর সাথে আদান-প্রদানের দক্ষতা বেড়েছে। আঘাত করা ও আচরণগত সমস্যা কমে গেছে এবং অপেক্ষা করার প্রবণতা বেড়েছে। বর্তমানে আয়ানের ভাষার ব্যবহার প্রায় স্বাভাবিকের মতো। আয়ানের বর্তমান শব্দ ভাষার প্রায় ২ বছরের স্বাভাবিক শব্দ ভাষার সমান। আয়ান দুই শব্দ মিলিত করে বাক্য ব্যবহার করছে। আয়ানের সামাজিক দক্ষতা বেড়েছে। অন্য বাচ্চাদের সাথে খেলা করতে আগ্রহ প্রকাশ করছে। আয়ান নিয়মিত অন্যান্য বাচ্চাদের সাথে স্বাভাবিক স্কুলে পড়াশুনা করছে। সালাম, টা-টা, বাই-বাই ইত্যাদি ব্যবহার করছে। বিয়ে জন্মদিন সহ বিভিন্ন সামাজিক অনুষ্ঠানে সুন্দর ভাবে অংশগ্রহণ করছে। আয়ানের মায়ের ভাষ্যমতে প্রতিবন্ধী সেবা ও সাহায্য কেন্দ্রে নিয়মিত স্পীচ ও ল্যাংগুয়েজ থেরাপি, অকুপেশনাল থেরাপি, গ্রুপ থেরাপি ও এনডিডি থেরাপি সেবা নেওয়ার ফলে আয়ানের আচরণ, ভাষাগত ও সামাজিক দক্ষতায় অনেক উন্নতি পরিলক্ষিত হচ্ছে। আয়ানের মার মতে এভাবে চিকিৎসা চলতে থাকলে আয়ান ভবিষ্যতে স্বাভাবিক জীবন যাপন করতে পারবে।

তিনি আরো বলেন, প্রতিবন্ধী সেবা ও সাহায্য কেন্দ্র, গাজীপুর আয়ানসহ অন্যান্য অটিজম বৈশিষ্ট্য সম্পন্ন ব্যক্তিদের জন্য আশীর্বাদ স্বরূপ।

প্রতিবন্ধী সেবা ও সাহায্য কেন্দ্র, গাইবান্ধা

জনাব খন্দকার আলামিন

রেজিস্ট্রেশন নং ৯৮৯২৭

মোবাইল নম্বর: ০১৭১৯-৪২২৮৮১

বয়স আনুমানিক ৩৫-৪০।

হঠাৎ তার বাম হাতের কনুই এর উপরের হাঁড়ে একটি ফ্রাকচার হয়। স্বাভাবিকভাবেই তিনি সদর হাসপাতালে যান এবং নিকটস্থ কোন মেডিকেল কলেজে তার অর্থোপেডিক সার্জারী করা লাগবে বলে তাকে পরামর্শ দেওয়া হয়। তিনি নিকটস্থ সার্জনের কাছ থেকে অপারেশন করে নেন। তার হাতে ইন্টারনাল প্লেট স্ক্রু বা নেইল বসিয়ে নিয়ে হাঁড়ের জোড়া লাগানো হয়। যথারীতি তার ভাংগা হাঁড়ের জোড়া লেগে যায় দুই মাসের মধ্যে। কিন্তু খন্দকার সাহেব বুঝতে পারেন যে, তার হাত নড়াচড়া করা যাচ্ছেনা। তিনি কনুই বাঁকা বা সোজা করতে পারছেন না। এরইমধ্যে তিনি কোন এক নিকটস্থ প্রতিবেশীর নিকট থেকে প্রতিবন্ধী সেবা ও সাহায্য কেন্দ্রের কথা জানতে পারেন এবং পরামর্শ মোতাবেক এক মাস নিয়মিত ফিজিওথেরাপি সেবা নেন। কনসালট্যান্ট, ক্লিনিক্যাল ফিজিওথেরাপি ও থেরাপী সহকারীদের সমন্বয়ে তাকে ওয়াস্ক থেরাপী এবং ম্যানুয়াল মবিলাইজেশন করানো হয়। এতে তিনি একমাসেই অনেকটা সুস্থতা অনুভব করতে থাকেন। তার হাতের রেঞ্জ গোনোমিটার দিয়ে পরিমাপ করে আমরা বেশ ভালো রিপোর্ট পাই। মূল বিষয় হলো খন্দকার সাহেব যদি সার্জারীর আরো বেশ কিছুদিন পরে আসতেন, তবে কিন্তু তার হাতের স্টিফনেছ এর পর্যায়টা বেশ খারাপ অবস্থায় যেত। সেক্ষেত্রে কিন্তু খন্দকার



আলামিন সাহেব একজন প্রতিবন্ধী ব্যক্তিতে পরিণত হয়ে যেতেন। তার যে সমস্যা ছিল, তা রিহ্যাবিলিটেশন সেবা ছাড়া অন্য কোন পদ্ধতিতে ভালো করা যেত না।

এভাবেই প্রতিবন্ধী সেবা ও সাহায্য কেন্দ্রে নিয়মিত সেবা গ্রহণের ফলে অনেকেই প্রতিবন্ধিতার ঝুঁকি থেকে রক্ষা পাচ্ছেন।

প্রতিবন্ধী সেবা ও সাহায্য কেন্দ্র, চট্টগ্রাম

রেজি নং: ২৮৪৮

রোগীর নাম: সাকশী দাস

পিতার নাম: শাকিল দাস

মাতার নাম: স্মৃতি দাস

বয়স: ৬ বছর

ঠিকানা: ফিশারীঘাট, কতোয়ালী, চট্টগ্রাম।

মোবাইল নং: ০১৮৪৩-১৯৩১৬০

চট্টগ্রাম শহরের কতোয়ালী থানার ফিশারীঘাট এলাকার বাসিন্দা শাকিল দাস ও স্মৃতি দাসের একমাত্র মেয়ে সাকশী দাস। বাবা মায়ের অতি আদরের সন্তান সাকশী, ধীরে ধীরে বেড়ে উঠেছে সাকশী, কিন্তু ভাগ্যের কি নির্মম পরিহাস, হঠাৎ নিউমোনিয়া রোগে আক্রান্ত হয় সাকশী। থেমে যায় তার স্বাভাবিক বেড়ে উঠা, শুরু হয় বাবা মার যুদ্ধ, নিয়ে যাওয়া হয় সাকশীকে চট্টগ্রাম মেডিকেল কলেজ হাসপাতালে। চট্টগ্রাম মেডিকেলের শিশু বিকাশ কেন্দ্র থেকে সাকশীকে পাঠানো হয় প্রতিবন্ধী সেবা ও সাহায্য কেন্দ্র, চট্টগ্রামে। শুরু হয় সাকশীর জীবনের মোড় ঘোড়ানোর অধ্যায়। সাকশী যখন আমাদের সেবা কেন্দ্রে আসে তখন কেন্দ্রের কর্তব্যরত চিকিৎসক ওর জন্মগত তথ্য নেই। জন্মগত বিবরণীতে উঠে আসে তার মায়ের অতিরিক্ত মানসিক চিন্তা। শারীরিক পরীক্ষা ও পর্যবেক্ষণ করে তার বিভিন্ন বিকাশজনিত, আচরণগত ও শারীরিক সমস্যা পরিলক্ষিত হয়, যেটাকে অটিজম বলে নিরক্ষণ করা হয়। সাকশী যে সমস্যা নিয়ে এসেছিল তা হচ্ছে- কথা টিকভাবে বলতে না পারা, চোখে চোখে না তাকানো, অস্থিরতা, অতিরিক্ত কান্নাকাটি, অন্যকে কামড় দেওয়া, অন্যকে ধাক্কা দেয়া, অন্যদের চোখে আঙ্গুল ঢুকিয়ে দেওয়া, এক জায়গায় বসে না থাকা, হাত দিয়ে কিছু শক্ত করে ধরতে না পারা, প্রাত্যহিক কাজে কর্মে সমস্যা, নিজেকে আঘাত করা, বাম পাশের হাত ও পায়ের মাংসপেশীর দুর্বলতা, বাম পাশের জয়েন্টের রেঞ্জ কমে যাওয়া। সমস্যাগুলো নির্ধারন করে সাকশীকে কাউন্সেলিং এর পাশাপাশি স্পীচ থেরাপি, অকুপেশনাল থেরাপি, বিহেভিয়ারাল ট্রেনিং, সেন্সরি ইন্ট্রিগেশন ট্রেনিং, অ্যাকটিভিটি অব ডেইলি লিভিং ট্রেনিং, প্যাসিভ মোবিলাইজেশন, স্ট্রেণ্ডেথনিং এক্সারসাইজ, প্যাসিভ স্ট্রেচিং, ব্যালেন্সিং ট্রেনিং দেওয়া হয়। এসব চিকিৎসা নিয়মিত নেওয়ার ফলে সাকশী সবার সাথে কথা বলে, প্রশ্ন করলে উত্তর দেয়, অস্থিরতা কমেছে, বসে থাকে, স্বরবর্ণ বলতে পারে, কিছু কবিতা বলতে পারে, হাত দিয়ে শক্ত করে কলম ধরতে পারে, কয়েকটা রং বলতে পারে, কাউকে কামড় দেয় না, নিজের কাপড় নিজে পড়তে পারে, ব্রাশ করতে পারে, টয়লেটের কথা বলতে পারে, খাওয়ার কথা বলে ও হাঁটা চলা করে।

বাচ্চার সার্বিক উন্নতিতে তার বাবা মা কেন্দ্রের প্রতি কৃতজ্ঞতা প্রকাশ করেন এবং বিনামূল্যে সেবা পাওয়ায় সরকারকে ধন্যবাদ জানান।



অকুপেশনাল থেরাপি



ফিজিও বল ট্রেনিং



ব্যালেন্সিং ট্রেনিং

প্রতিবন্ধী সেবা ও সাহায্য কেন্দ্র, বরুড়া, কুমিল্লা

রোগীর নাম :ওমরতাহিন
পিতার নাম : মো : জাবদে পাটোয়ারী
মাতার নাম : মোছা : লাকী আক্তার
জন্ম তারিখ: ১৮/০৮/২০২০
সেবা কেন্দ্রে ভর্তির তাং ২০/০৯/২০২৩ ইং
প্রতিবন্ধীতা রধরণ : Down syndrome (ডাউনসিনড্রোম)
ঠিকানা: গ্রাম: দেওড়া, পো: বরুড়া, উপজেলা: বরুড়া, জেলা: কুমিল্লা।
রেজি: নং ২৩২৯/১২০৯৬
মোবাইল নং ০১৭৪৮০১৪৪৬২(বাবা) ০১৭৯৯৩৮৭২৬৬ (মা)

সেবা গ্রহণের পূর্বের অবস্থা:

- ১। নিজে নিজে উঠে বসতে পারতো না।
- ২। সোজা হয়ে দাড়াতে পারতো না।
- ৩। ঘর বাঁক হয়ে থাকত
- ৪। সে একা খেতে পারতো না।
- ৫। কথা বলে তসমস্যা হতো।

সেবা গ্রহণের পরবর্তী অবস্থা:

- ১। নিজে নিজে বসতে পারে।
- ২। নিজে নিজে সোজা হয়ে দাড়াতে পারে।
- ৩। ঘাড় সোজা করতে পারে।
- ৪। একা কারো সাহায্য ছাড়া নিজের খাবার খেতে পারে।

অভিভাবকের মন্তব্য: সেবা গ্রহণের আগে আমার ছেলে ওমরতাহিন যে অবস্থায় ছিল আমি খুবই ব্যথিত ছিলাম। আলহামদুলিল্লাহ প্রতিবন্ধী সেবা ও সাহায্য কেন্দ্র বরুড়া, কুমিল্লা কেন্দ্রে আমার ছেলেকে নিয়ে আসার পর তাদের নিরলস ও আন্তরিক সেবায় আমার ছেলে এখন অনেকটা সুস্থ হয়ে উঠেছে। এখন আমার ছেলে অনেকটা সুস্থ হওয়ার কারণে আমি সেবা কেন্দ্রের সকল জনবলের প্রতি অকৃত্রিম কৃতজ্ঞা প্রকাশ করছি। আমার ছেলে সম্পূর্ণ সুস্থ না হওয়া পর্যন্ত আমি নিয়মিত সেবা গ্রহণ করবো।



প্রতিবন্ধী সেবা ও সাহায্য কেন্দ্র, নাটোর

স্বাভাবিক জীবন ফিরে পেলেন আব্দুস সালাম

আব্দুস সালাম, বয়স ৪৫ বছর। বাড়ি নাটোর জেলার সিংড়া উপজেলায়। ২০১৮ সালের জুন মাসে হঠাৎ করে তিনি স্ট্রোকে আক্রান্ত হন। তার ডান হাত ও পা অবশ হয়ে যায় এবং মুখ এক দিকে বাঁকা হয়ে যায়। ফলে তিন-চার জন লোকের সাহায্য নিয়ে তাকে চলা-ফেরা করতে হত। এক কথায় সম্পূর্ণ শয্যাশায়ী হয়ে পড়েন। তিনি ০২-০৬-২০১৮খ্রিঃ তারিখে হইল চেয়ারে করে "প্রতিবন্ধী সেবা ও সাহায্য কেন্দ্র", নাটোর এ আসেন। এ সময় কেন্দ্রের কর্তব্যরত কনসালট্যান্ট(ফিজিওথেরাপি) তাকে আন্তরিকতার সাথে পর্যবেক্ষণ করেন এবং সেই সাথে প্রয়োজনীয় পরীক্ষা-নিরীক্ষা করে স্ট্রোকের কারণে **Haemiplegia** চিহ্নিত করেন। তার এই সব সমস্যার প্রেক্ষিতে চিকিৎসকের ব্যবস্থাপত্র অনুযায়ী তাকে ফিজিওথেরাপি, অকুপেশনাল থেরাপি এবং স্পীচ এন্ড ল্যাংগুয়েজ থেরাপী চিকিৎসা প্রদান করা হয়। তার শারীরিক অবস্থার উন্নতি দেখে কর্তব্যরত কনসালট্যান্ট(ফিজিওথেরাপি)তার ব্যবস্থাপত্র পরিবর্তন করে **ADL** ট্রেনিং যোগ করেন।

আব্দুস সালাম, "প্রতিবন্ধী সেবা ও সাহায্য কেন্দ্র", নাটোর অফিসে দীর্ঘ ৬ মাস উপযুক্ত সেবা গ্রহন করে পায়ে হেঁটে বাড়ী ফিরেছেন। বর্তমানে তিনি পূর্বের ন্যায় স্বাভাবিক জীবনযাপন করছেন। তিনি বর্তমান সরকারের এই উদ্যোগের প্রতি কৃতজ্ঞতা প্রকাশ করেন।



প্রতিবন্ধী সেবা ও সাহায্য কেন্দ্র, পিরোজপুর

তিথী মাঝি, (১৩ বছর)

পিতাঃ বিধান মাঝি,

মাতাঃ মায়া মাঝি

ঠিকানাঃ দুর্গাপুর, পিরোজপুর সদর

প্রতিবন্ধী সেবা ও সাহায্য কেন্দ্র, পিরোজপুর

রেজিস্ট্রেশন নম্বরঃ ৫০৮৮

তিথী মাঝির মায়ের ভাষ্যমতে, গত বৈশাখ মাসের ১৫তারিখে তিথী লিচু গাছ থেকে পড়ে ডান পায়ের উরুর মাঝ বরাবর ভেঙ্গে হাড় বাইরে বেরিয়ে যায়। তারপর তারা খুলনা বিভাগের অর্থোপেডিক ডাক্তার অপারেশন/সার্জারী করে পায়ের ভিতরে রড ও স্কুলে লাগানো হয় যার ফলশ্রুতিতে হাটু শক্ত হয়ে যায়। খুলনা জেলার বিভিন্ন বেসরকারী প্রতিষ্ঠানে প্রায় ০১মাস ১৫ দিন চিকিৎসা নিয়ে পায়ের তেমন কোন উন্নতি হয় না। প্রতিবন্ধী সেবা ও সাহায্য কেন্দ্র, পিরোজপুর-এ চিকিৎসা গ্রহণকারী পুরাতন রোগীর মাধ্যমে জানতে পেরে আমাদের অফিসে আসে এবং চিকিৎসা সেবা গ্রহণ করে এখন তিথী নিজেই ক্র্যাচ ছাড়া হাটতে পারে, হাটু ভাজ করে বসতে পারে। সে এখন আগের চেয়ে অনেক সুস্থ এবং তিথীর মা মায়া মাঝি আশাবাদী তার মেয়ে আগামীতে সম্পূর্ণ সুস্থ হবে। এই অসুস্থতার কারণে তিথীর স্কুলে যাওয়া বন্ধ হয়ে গিয়েছিল, চিকিৎসা গ্রহণ করার পরে এখন সে হেটে স্কুলে যেতে পারে। তিথীর মা মায়া মাঝি বর্তমান সরকারের বিনামূল্যে এই বিশেষায়িত চিকিৎসা সেবা পিরোজপুর-এ পাওয়ার কারণে মাননীয় প্রধানমন্ত্রীর প্রতি কৃতজ্ঞতা জ্ঞাপন করেন এবং প্রতিবন্ধী সেবা ও সাহায্য কেন্দ্র, পিরোজপুরে সকল কর্মকর্তা/কর্মচারীদের সুস্বাস্থ্য ও দীর্ঘায়ু কামনা করেন।



জাতীয় প্রতিবন্ধী উন্নয়ন ফাউন্ডেশন কর্তৃক গৃহীত/বাস্তবায়িত/চলমান কার্যক্রম সংশ্লিষ্ট বিভিন্ন তথ্য



জাতীয় প্রতিবন্ধী কমপ্লেক্স (সুবর্ণ ভবন) এ বিদ্যমান সুবিধাদি	
লেভেল- ১	অভ্যর্থনা
লেভেল- ২	ডে কেয়ার সেন্টার বিক্রয় ও প্রদর্শনী কেন্দ্র
লেভেল- ৩	প্রতিবন্ধী সেবা ও সাহায্য কেন্দ্র
লেভেল- ৪	প্রতিবন্ধী সেবা ও সাহায্য কেন্দ্র
লেভেল- ৫	ইনডোর সার্ভিস ইউনিট
লেভেল- ৬	জাতীয় প্রতিবন্ধী উন্নয়ন ফাউন্ডেশন অফিস
লেভেল- ৭	জাতীয় প্রতিবন্ধী উন্নয়ন ফাউন্ডেশন অফিস
লেভেল- ৮	জাতীয় প্রতিবন্ধী উন্নয়ন ফাউন্ডেশন অফিস
লেভেল- ৯	অটিজম সম্পন্ন ব্যক্তিদের সেবাদান কেন্দ্র
লেভেল- ১০	সেরিওরাল পালসি (সিপি) সম্পন্ন ব্যক্তিদের সেবাদান কেন্দ্র ডাউন সিনড্রোম সম্পন্ন ব্যক্তিদের সেবাদান কেন্দ্র
লেভেল- ১১	কাউন্সেলিং সেন্টার টয় লাইব্রেরী বিনোদন কেন্দ্র
লেভেল- ১২	মাস্টিপারপাস হল মিনি কনফারেন্স রুম
লেভেল- ১৩	কারিগরি প্রশিক্ষণ কেন্দ্র-১
লেভেল- ১৪	কারিগরি প্রশিক্ষণ কেন্দ্র-২
লেভেল- ১৫	ক্যাফেটেরিয়া ইউটিলিটি স্পেস
লেভেল- ১৬	রুফ গার্ডেন



প্রতিবন্ধী সেবা ও সাহায্য কেন্দ্রে সেবা প্রদান পদ্ধতি ও সেবা প্রদানের ধাপঃ

জাতীয় প্রতিবন্ধী উন্নয়ন ফাউন্ডেশন এর আওতাধীন প্রতিবন্ধী সেবা ও সাহায্য কেন্দ্রসমূহে প্রতিবন্ধী ও প্রতিবন্ধিতার ঝুঁকিতে থাকা ব্যক্তিদের বিভিন্ন ধরনের থেরাপিউটিক সেবা প্রদান করা হয় সম্পূর্ণ বিনামূল্যে।

উক্ত সেবা প্রদানের ধাপসমূহ নিম্নরূপঃ

১. **রেজিস্ট্রেশনঃ** প্রতিবন্ধী ও প্রতিবন্ধীতার ঝুঁকিতে থাকা ব্যক্তি যখন সেবা গ্রহণের জন্য আসবেন তখন তিনি জাতীয় পরিচয়পত্রের ফটোকপি ১ কপি ও ২ কপি পাসপোর্ট সাইজের ছবি সঙ্গে নিয়ে আসবেন এবং কেন্দ্রে জমা দিবেন। কেন্দ্রের কর্তব্যরত ব্যক্তি উক্ত রোগীর রেজিস্ট্রেশন সম্পন্ন করে থাকেন।

২. **এ্যাসেসমেন্টঃ** রেজিস্ট্রেশন সম্পন্ন হওয়ার পর কেন্দ্রের কর্মরত ক্লিনিক্যাল ফিজিওথেরাপিষ্ট উক্ত রোগীর রোগ সম্পর্কিত ইতিহাস শুনবেন, প্রয়োজনীয় তথ্য লিপিবদ্ধ করবেন। তিনি সেবা গ্রহীতার রোগ/সমস্যা সংক্রান্ত এ্যাসেসমেন্ট সম্পন্ন করে থাকেন।

৩. **রোগ নির্ণয়ঃ** রোগীর প্রাথমিক ভাবে এ্যাসেসমেন্ট সম্পন্ন হওয়ার পর কেন্দ্রের কর্তব্যরত কনসালট্যান্ট (ফিজিওথেরাপি) রোগীকে পর্যবেক্ষণ, রোগ নির্ণয় ও ব্যবস্থাপত্র প্রদান করে থাকেন।

৪. **সেবা প্রদানঃ** কেন্দ্রের কর্মরত কনসালট্যান্ট (ফিজিওথেরাপি) এর সার্বিক তত্ত্বাবধানে কেন্দ্রের কর্মরত সহকারীদের সহযোগীতায় সেবাগ্রহীতাকে প্রয়োজনীয় থেরাপি সেবা প্রদান করা হয়।

বিদ্যমান পদ্ধতির প্রসেস ম্যাপ

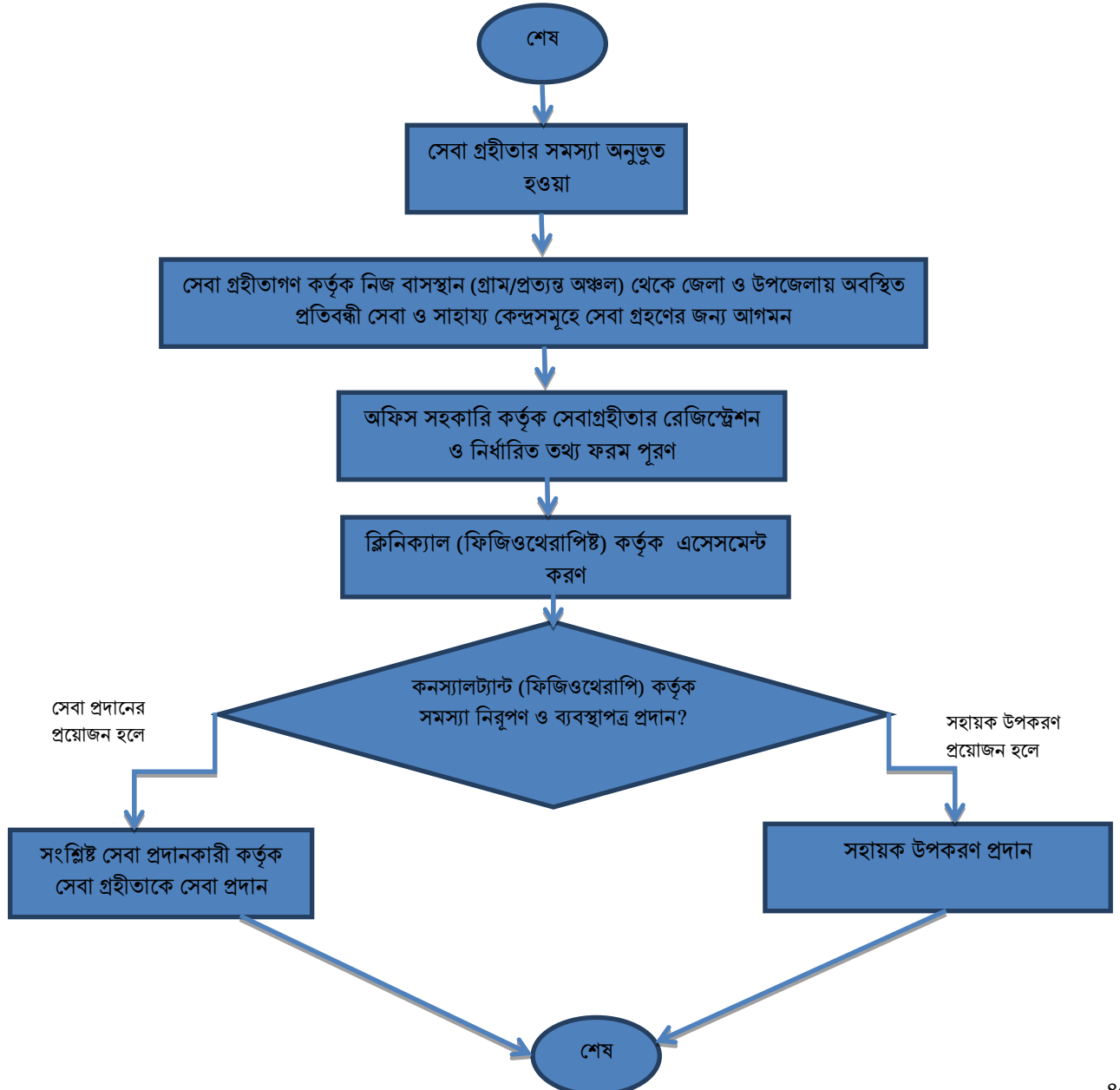

প্রতিবন্ধী সেবা ও সাহায্য কেন্দ্রসমূহের অবস্থান

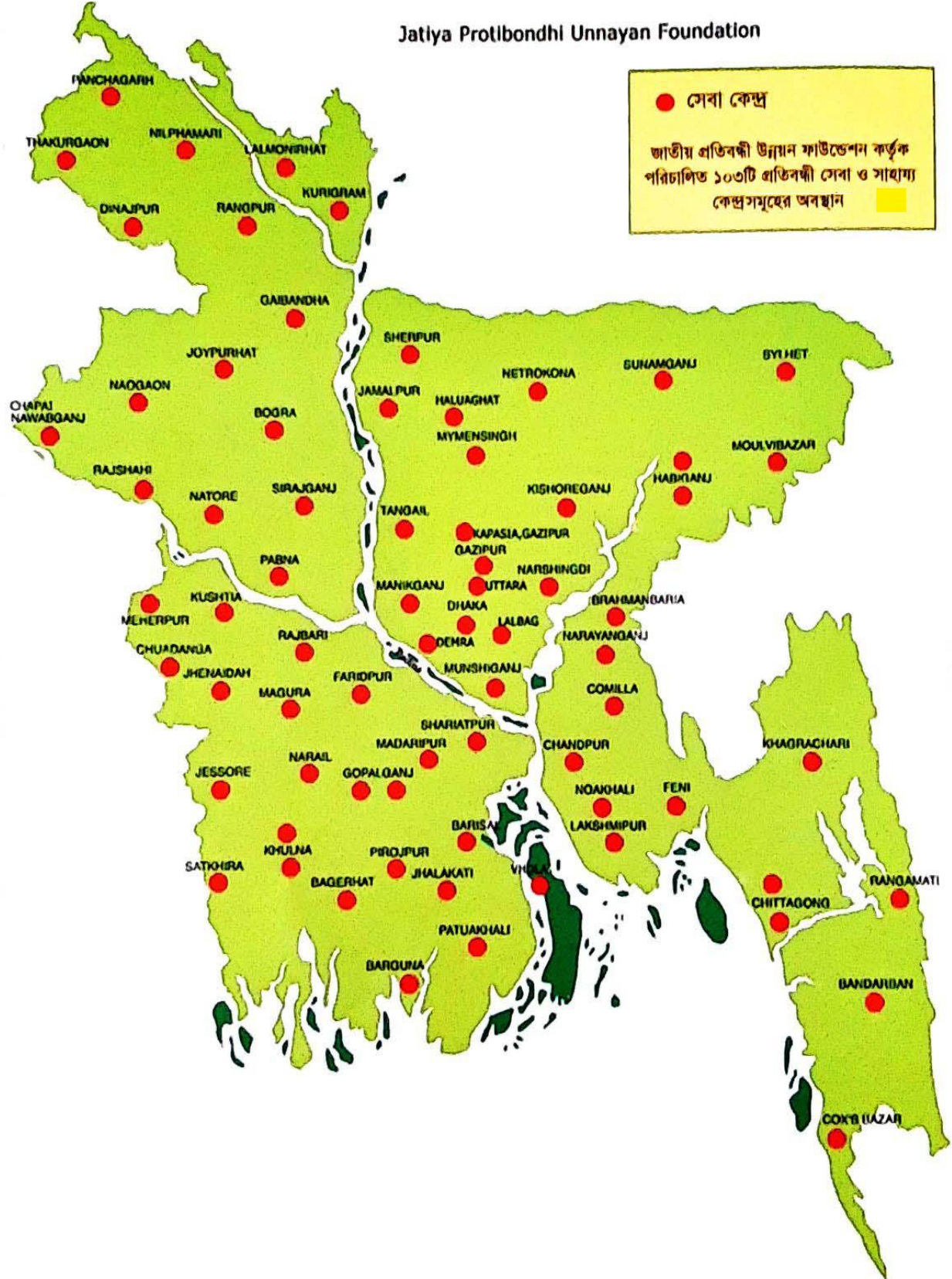

প্রতিবন্ধী সেবা ও সাহায্য কেন্দ্রের সিটিজেন চার্টার

নাগরিক সেবা

ক্রমিক	সেবার নাম	সেবা প্রদান পদ্ধতি	প্রয়োজনীয় কাগজপত্র এবং প্রাপ্তিস্থান	সেবার মূল্য এবং পরিশোধ পদ্ধতি	সেবা প্রদানের সময়সীমা	দায়িত্বপ্রাপ্ত কর্মকর্তা (নাম, পদবি, ফোন নম্বর ও ইমেইল)	দায়িত্বপ্রাপ্ত কর্মকর্তা (সেবা প্রাপ্তিতে অসন্তুষ্ট হলে)
(১)	(২)	(৩)	(৪)	(৫)	(৬)	(৭)	(৮)
০১।	থেরাপি সেবা ব্যবস্থাপত্র ও প্রয়োজনীয় নির্দেশনা প্রদান	কনস্যালট্যান্ট (ফিজিওথেরাপি) সেবা গ্রহীতার প্রতিবন্ধিতার ঝুঁকি অনুযায়ী সংশ্লিষ্ট থেরাপি সেবাসমূহ নির্ণয় ও পদ্ধতি অনুসরণ ও পরামর্শ প্রদান	১। সুবর্ণ (প্রতিবন্ধিতা) কার্ড/জাতীয় পরিচয় পত্র /জন্ম নিবন্ধনের ফটোকপি এবং মোবাইল নম্বর (সচল)	বিনা মূল্যে	প্রত্যেক রোগী ও তাঁর রোগের ধরণ অনুযায়ী সর্বোচ্চ সময়।	নামঃ পদবীঃ কনস্যালট্যান্ট (ফিজিওথেরাপি) ফোন নম্বর ইমেইলঃ কক্ষ-নংঃ	নামঃ পদবীঃ প্রতিবন্ধী বিষয়ক কর্মকর্তা ফোন নম্বর ইমেইলঃ কক্ষ-নংঃ
০২।	ফিজিওথেরাপি	কনস্যালট্যান্ট (ফিজিওথেরাপি) এর ব্যবস্থাপত্র ও নির্দেশনা অনুযায়ী সেবা প্রদান	১। সুবর্ণ (প্রতিবন্ধিতা) কার্ড/জাতীয় পরিচয় পত্র /জন্ম নিবন্ধনের ফটোকপি এবং মোবাইল নম্বর (সচল)	বিনা মূল্যে	প্রত্যেক রোগী ও তাঁর রোগের ধরণ অনুযায়ী সর্বোচ্চ সময়।	নামঃ পদবীঃ ক্লিনিক্যাল (ফিজিওথেরাপিষ্ট) ফোন নম্বর ইমেইলঃ কক্ষ-নংঃ	নামঃ পদবীঃ প্রতিবন্ধী বিষয়ক কর্মকর্তা ফোন নম্বর ইমেইলঃ কক্ষ-নংঃ
০৩।	অকুপেশনাল থেরাপি	কনস্যালট্যান্ট (ফিজিওথেরাপি) এর ব্যবস্থাপত্র ও নির্দেশনা অনুযায়ী সেবা প্রদান	১। সুবর্ণ (প্রতিবন্ধিতা) কার্ড/জাতীয় পরিচয় পত্র /জন্ম নিবন্ধনের ফটোকপি এবং মোবাইল নম্বর (সচল)	বিনা মূল্যে	প্রত্যেক রোগী ও তাঁর রোগের ধরণ অনুযায়ী সর্বোচ্চ সময়।	নামঃ পদবীঃ ক্লিনিক্যাল (অকুপেশনাল থেরাপিষ্ট) ফোন নম্বর ইমেইলঃ কক্ষ-নংঃ	নামঃ পদবীঃ প্রতিবন্ধী বিষয়ক কর্মকর্তা ফোন নম্বর ইমেইলঃ কক্ষ-নংঃ
০৪।	স্পীচ এন্ড ল্যাঙ্গুয়েজ থেরাপি	কনস্যালট্যান্ট (ফিজিওথেরাপি) এর ব্যবস্থাপত্র ও নির্দেশনা অনুযায়ী সেবা প্রদান	১। সুবর্ণ (প্রতিবন্ধিতা) কার্ড/জাতীয় পরিচয় পত্র /জন্ম নিবন্ধনের ফটোকপি	বিনা মূল্যে	প্রত্যেক রোগী ও তাঁর রোগের ধরণ অনুযায়ী সর্বোচ্চ সময়।	নামঃ পদবীঃ ক্লিনিক্যাল (স্পীচ এন্ড ল্যাঙ্গুয়েজ থেরাপিষ্ট) ফোন নম্বর ইমেইলঃ কক্ষ-নংঃ	নামঃ পদবীঃ প্রতিবন্ধী বিষয়ক কর্মকর্তা ফোন নম্বর ইমেইলঃ কক্ষ-নংঃ

			এবং মোবাইল নম্বর (সচল)		সময়।		
০৫।	শ্রবণ মাত্রা পরীক্ষা	কনস্যালট্যান্ট (ফিজিওথেরাপি) এর ব্যবস্থাপত্র ও নির্দেশনা অনুযায়ী সেবা প্রদান	১। সুবর্ণ (প্রতিবন্ধিতা) কার্ড/জাতীয় প্ররিচয় পত্র /জন্ম নিবন্ধনের ফটোকপি এবং মোবাইল নম্বর (সচল)	বিনা মূল্যে	প্রত্যেক রোগী ও তীর রোগের ধরণ অনুযায়ী সর্বোচ্চ সময়।	নামঃ পদবীঃ অডিওমেট্রিশিয়ান ফোন নম্বর ইমেইলঃ কক্ষ-নংঃ	নামঃ পদবীঃ প্রতিবন্ধী বিষয়ক কর্মকর্তা ফোন নম্বর ইমেইলঃ কক্ষ-নংঃ
০৬।	দৃষ্টি মাত্রা পরীক্ষা	কনস্যালট্যান্ট (ফিজিওথেরাপি) এর ব্যবস্থাপত্র ও নির্দেশনা অনুযায়ী সেবা প্রদান	১। সুবর্ণ (প্রতিবন্ধিতা) কার্ড/জাতীয় প্ররিচয় পত্র /জন্ম নিবন্ধনের ফটোকপি এবং মোবাইল নম্বর (সচল)	বিনা মূল্যে	প্রত্যেক রোগী ও তীর রোগের ধরণ অনুযায়ী সর্বোচ্চ সময়।	নামঃ পদবীঃ অপ্টোমেট্রিশিয়ান ফোন নম্বর ইমেইলঃ কক্ষ-নংঃ	নামঃ পদবীঃ প্রতিবন্ধী বিষয়ক কর্মকর্তা ফোন নম্বর ইমেইলঃ কক্ষ-নংঃ
০৭।	কাউন্সেলিং	কনস্যালট্যান্ট (ফিজিওথেরাপি) এর ব্যবস্থাপত্র ও নির্দেশনা অনুযায়ী সেবা প্রদান	১। সুবর্ণ (প্রতিবন্ধিতা) কার্ড/জাতীয় প্ররিচয় পত্র /জন্ম নিবন্ধনের ফটোকপি এবং মোবাইল নম্বর (সচল)	বিনা মূল্যে	প্রত্যেক রোগী ও তীর রোগের ধরণ অনুযায়ী সর্বোচ্চ সময়।	নামঃ পদবীঃ কনস্যালট্যান্ট (ফিজিওথেরাপি) ফোন নম্বরঃ ইমেইলঃ কক্ষ-নংঃ	নামঃ পদবীঃ প্রতিবন্ধী বিষয়ক কর্মকর্তা ফোন নম্বর ইমেইলঃ কক্ষ-নংঃ
০৮।	প্রতিবন্ধী ব্যক্তিদের সহায়ক উপকরণ বিতরণ	কনস্যালট্যান্ট (ফিজিওথেরাপি) এর ব্যবস্থাপত্র ও নির্দেশনা অনুযায়ী এবং আবেদনকৃত সহায়ক উপকরণ প্রদানের নিমিত্ত গঠিত জেলা/ উপজেলা স্টিয়ারিং	১। সুবর্ণ (প্রতিবন্ধিতা) কার্ড/জাতীয় প্ররিচয় পত্র /জন্ম নিবন্ধনের ফটোকপি এবং মোবাইল নম্বর (সচল)	বিনা মূল্যে	সহায়ক উপকরণ সংরক্ষণে থাকা স্বাপেক্ষ জেলা/ উপজেলা স্টিয়ারিং কমিটির সিদ্ধান্ত প্রাপ্তির পর	নামঃ পদবীঃ প্রতিবন্ধী বিষয়ক কর্মকর্তা ফোন নম্বরঃ ইমেইলঃ কক্ষ-নংঃ	নামঃ পদবীঃ প্রতিবন্ধী বিষয়ক কর্মকর্তা ফোন নম্বর ইমেইলঃ কক্ষ-নংঃ

		কমিটির অনুমোদনক্রমে সহায়ক উপকরণ প্রদান			তাৎক্ষণিক		
০৯।	রেফারেল সেবা প্রদান	কনস্যালট্যান্ট (ফিজিওথেরাপি) এর ব্যবস্থাপত্র ও নির্দেশনা অনুযায়ী সেবা প্রদান সম্ভব না হলে উন্নত প্রতিষ্ঠানে রেফারকরন।	১। সুবর্ণ (প্রতিবন্ধিতা) কার্ড/জাতীয় প্রিচয় পত্র /জন্ম নিবন্ধনের ফটোকপি এবং মোবাইল নম্বর (সচল)	বিনা মূল্যে	প্রত্যেক রোগী ও তীর রোগের ধরণ অনুযায়ী সর্বোচ্চ সময়।	নামঃ পদবীঃ কনস্যালট্যান্ট (ফিজিওথেরাপি) ফোন নম্বরঃ ইমেইলঃ কক্ষ-নংঃ	নামঃ পদবীঃ প্রতিবন্ধী বিষয়ক কর্মকর্তা ফোন নম্বর ইমেইলঃ কক্ষ-নংঃ
১১।	মোবাইল থেরাপি ভ্যান সার্ভিস (দ্রোম্যমান থেরাপি সেবা কার্যক্রম)	মোবাইল থেরাপি ভ্যান ক্যাম্পেইন সিডিউল অনুসারে সেবা কেন্দ্র এর আওতাভুক্ত প্রত্যন্ত এলালায় থেরাপি সেবা প্রদান।	১। সুবর্ণ (প্রতিবন্ধিতা) কার্ড/জাতীয় প্রিচয় পত্র /জন্ম নিবন্ধনের ফটোকপি এবং মোবাইল নম্বর (সচল)	বিনা মূল্যে	প্রত্যেক রোগী ও তীর রোগের ধরণ অনুযায়ী সর্বোচ্চ সময়।	নামঃ পদবীঃ প্রতিবন্ধী বিষয়ক কর্মকর্তা ফোন নম্বরঃ ইমেইলঃ কক্ষ-নংঃ	নামঃ পদবীঃ প্রতিবন্ধী বিষয়ক কর্মকর্তা ফোন নম্বর ইমেইলঃ কক্ষ-নংঃ

প্রতিবন্ধী সেবা ও সাহায্য কেন্দ্রের অর্গানোগ্রাম

প্রতিটি প্রতিবন্ধী সেবা ও সাহায্য কেন্দ্রে বিভিন্ন ক্যাটাগরীর মোট ১২ জন কর্মকর্তা/কর্মচারীর পদ রয়েছে, যা নিম্নরূপঃ

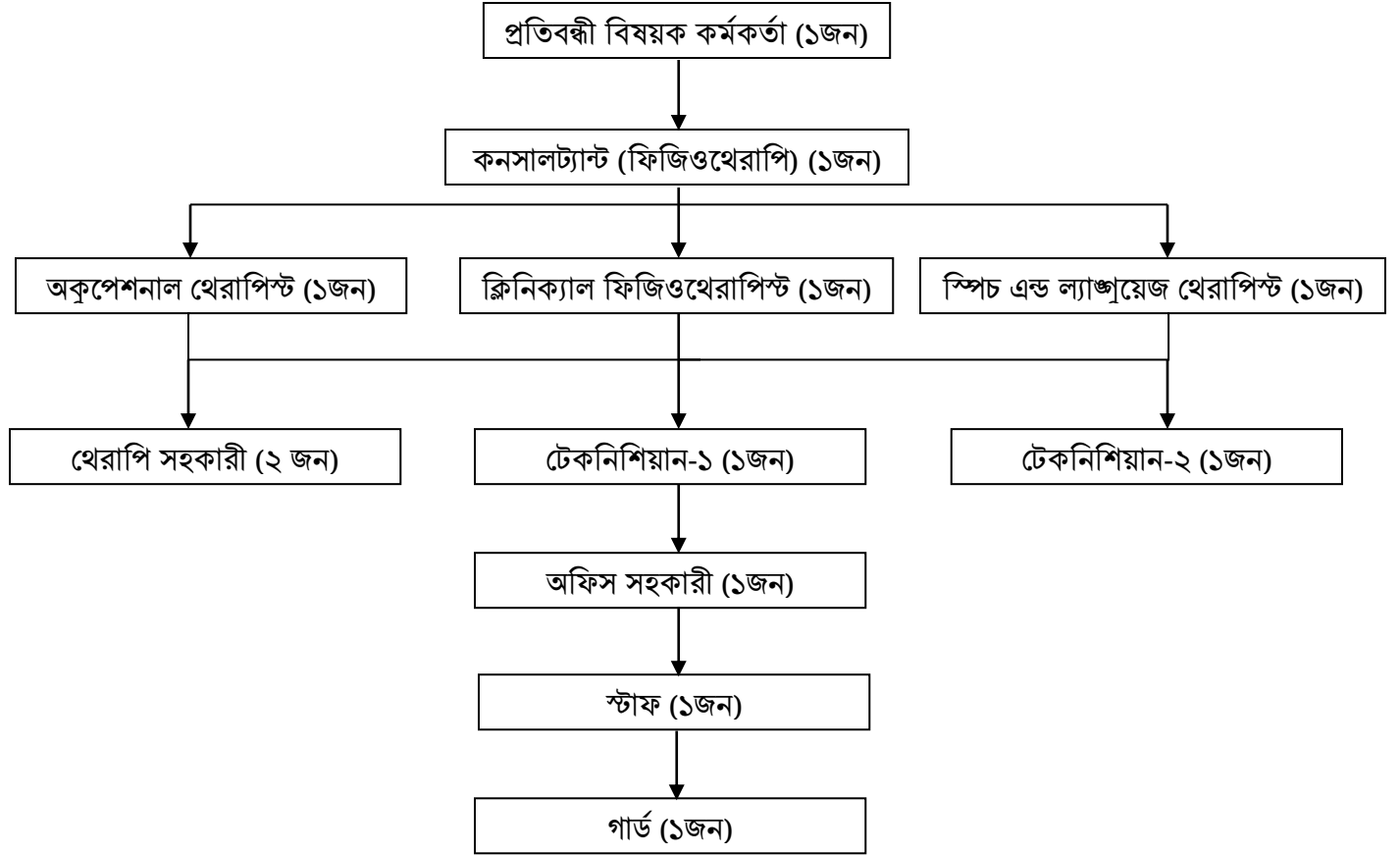

১০৩টি প্রতিবন্ধী সেবা ও সাহায্য কেন্দ্রের জনবলের তথ্যাদিঃ

ক্রমিক	পদের নাম	অনুমোদিত জনবল	কর্মরত জনবল	শূন্য পদ
১.	প্রতিবন্ধী বিষয়ক কর্মকর্তা	১০৩	৮১	২২
২.	কনসালট্যান্ট (ফিজিওথেরাপি)	১০৩	৯০	১৩
৩.	ক্লিনিক্যাল ফিজিওথেরাপিস্ট	১০৩	৬২	৪১
৪.	ক্লিনিক্যাল অকুপেশনালথেরাপিস্ট	১০৩	৫	৯৮
৫.	ক্লিনিক্যাল স্পিচ এন্ড ল্যাংগুয়েজ থেরাপিস্ট	১০৩	৭	৯৬
৬.	থেরাপি সহকারী	২০৬	১৬৫	৪১
৭.	টেকনিশিয়ান-১	১০৩	৮৭	১৬
৮.	টেকনিশিয়ান-২	১০৩	৮৬	১৭
৯.	অফিস সহকারী কাম কম্পিউটার মুদ্রাক্ষরিক	১০৩	৯৫	৮
১০.	মোবাইল থেরাপি ভ্যান চালক (আউট সোর্সিং)	৪৫	৩৮	০৭
১১.	স্টাফ	১০৩	৯৭	৬
১২.	গার্ড	১০৩	৯৪	০৯
১৩.	এমটিভি হেলপার (দৈনিক মজুরীর ভিত্তিতে ও আউট সোর্সিং)	৪৫	৪৩	০২
		১৩২৬	৯৫০	৩৭৬

সমাপ্ত উন্নয়ন প্রকল্পের বাস্তবায়ন ইউনিট:

ক্রমিক	নাম	ডিপিপিতে বর্ণিত পদসংখ্যা	কর্মরত জনবলের সংখ্যা
১.	পরিচালক	১	-
২.	উপপরিচালক (বাস্তবায়ন)	১	১
৩.	উপপরিচালক (পরিকল্পনা)	১	১
৪.	প্রোগ্রামার	১	১
৫.	হিসাবরক্ষণ কর্মকর্তা	১	-
৬.	উপসহকারী প্রকৌশলী	২	২
৭.	হিসাবরক্ষক	১	১
৮.	কম্পিউটার অপারেটর	২	১
	মোট	১০	৭ জন

অটিজম রিসোর্স সেন্টারঃ

ক্রমিক	পদের নাম	অনুমোদিত পদ	বিদ্যমান পদের সংখ্যা
১.	সনিয়র সাইকোলজিস্ট	১	১
২.	জুনিয়র সাইকোলজিস্ট	১	-
	মোট জনবল	২	১ জন

কর্মজীবী প্রতিবন্ধী পুরুষ ও মহিলা হোস্টেলঃ

ক্রমিক	পদের নাম	অনুমোদিত পদ	বিদ্যমান পদের সংখ্যা (দৈনিক মজুরী)
১.	বার্বুচি	১	১
২.	হোস্টলে বয়	২	২
	মোট জনবল	৩	৩ জন

প্রতিবন্ধী শিশু নিবাসঃ

ক্রমিক	পদের নাম	বিদ্যমান পদের সংখ্যা (দৈনিক মজুরী ভিত্তিতে)
১.	মেট্রোন	১
২.	কেয়ার গিভার	৮
	মোট	৯ জন

প্রতিবন্ধী সেবা ও সাহায্য কেন্দ্রের ২০২২-২০২৩ অর্থবছরের সেবা প্রদান সংক্রান্ত তথ্যসমূহঃ

ক্র. নং	কেন্দ্রের নাম	২০২২-২০২৩	
		সেবাগ্রহীতার সংখ্যা	সেবা সংখ্যা
১	প্রতিবন্ধী সেবা ও সাহায্য কেন্দ্র, ঢাকা	৩৫০২	২৬৭৬০
২	প্রতিবন্ধী সেবা ও সাহায্য কেন্দ্র, লালবাগ	৩৮৬	৯০৪
৩	প্রতিবন্ধী সেবা ও সাহায্য কেন্দ্র, উত্তরা	১৩০৩	৮৪১৩
৪	প্রতিবন্ধী সেবা ও সাহায্য কেন্দ্র, যাত্রাবাড়ি	৫৯৮	৭৯৫২
৫	প্রতিবন্ধী সেবা ও সাহায্য কেন্দ্র, ধামরাই	৫৪৫	১২৩৩
৬	প্রতিবন্ধী সেবা ও সাহায্য কেন্দ্র, ভাঙ্গা	১৭০৩	১৫৮১৮
৭	প্রতিবন্ধী সেবা ও সাহায্য কেন্দ্র, ফরিদপুর	৮৯৪	১১৯৭৩
৮	প্রতিবন্ধী সেবা ও সাহায্য কেন্দ্র, গাজীপুর	১৩৫৯	১৩৭১৪
৯	প্রতিবন্ধী সেবা ও সাহায্য কেন্দ্র, কাপাসিয়া	১৪৬৩	১৮৫৩৬
১০	প্রতিবন্ধী সেবা ও সাহায্য কেন্দ্র, গোপালগঞ্জ	১৬৫৩	১২২৭৫
১১	প্রতিবন্ধী সেবা ও সাহায্য কেন্দ্র, টুঙ্গিপাড়া	১১২৬	১৪৯৯০
১২	প্রতিবন্ধী সেবা ও সাহায্য কেন্দ্র, ভৈরব	১৩৬৮	৬৬৯৮
১৩	প্রতিবন্ধী সেবা ও সাহায্য কেন্দ্র, কিশোরগঞ্জ	১২৫৯	১৪৯৪৪
১৪	প্রতিবন্ধী সেবা ও সাহায্য কেন্দ্র, মাদারীপুর	১৩১৫	১৩৯২৩
১৫	প্রতিবন্ধী সেবা ও সাহায্য কেন্দ্র, রাইজের	১৪১০	১৩৮৪০
১৬	প্রতিবন্ধী সেবা ও সাহায্য কেন্দ্র, মানিকগঞ্জ	১৩৮১	১৩৯৫৫
১৭	প্রতিবন্ধী সেবা ও সাহায্য কেন্দ্র, সিংগাইর	২০১৩	১৫০৬৪
১৮	প্রতিবন্ধী সেবা ও সাহায্য কেন্দ্র, মুন্সিগঞ্জ	৯৪৬	৮৮১৮
১৯	প্রতিবন্ধী সেবা ও সাহায্য কেন্দ্র, নারায়ণগঞ্জ	৯৪৭	১৬৩৭০
২০	প্রতিবন্ধী সেবা ও সাহায্য কেন্দ্র, নরসিংদী	১১৪৯	১৩১৬১
২১	প্রতিবন্ধী সেবা ও সাহায্য কেন্দ্র, রাজবাড়ী	৯৫৩	৮৯১৩
২২	প্রতিবন্ধী সেবা ও সাহায্য কেন্দ্র, শরীয়তপুর	৪৮১	৪২৩১
২৩	প্রতিবন্ধী সেবা ও সাহায্য কেন্দ্র, মাদখবপুর	৭০৩	১৩২৮৬
২৪	প্রতিবন্ধী সেবা ও সাহায্য কেন্দ্র, টাঙ্গাইল	১১৪৬	১৫৭২১
২৫	প্রতিবন্ধী সেবা ও সাহায্য কেন্দ্র, বরগুনা	২৬৯৯	২৯৭৩৫
২৬	প্রতিবন্ধী সেবা ও সাহায্য কেন্দ্র, পাথরঘাটা	১২২৫	১৬১৬৬
২৭	প্রতিবন্ধী সেবা ও সাহায্য কেন্দ্র, বরিশাল	১৪৯৯	১৩৩১৩
২৮	প্রতিবন্ধী সেবা ও সাহায্য কেন্দ্র, ভোলা	১১৩৩	১১৩৬৩
২৯	প্রতিবন্ধী সেবা ও সাহায্য কেন্দ্র, ঝালকাঠি	৯৪৭	৬৪৯৭
৩০	প্রতিবন্ধী সেবা ও সাহায্য কেন্দ্র, নলছিটি	৯১৮	১৪০৩৩
৩১	প্রতিবন্ধী সেবা ও সাহায্য কেন্দ্র, পটুয়াখালী	২২৩৫	২২২৬১
৩২	প্রতিবন্ধী সেবা ও সাহায্য কেন্দ্র, মঠবাড়ীয়া	৯০৫	১৩৯৮৬
৩৩	প্রতিবন্ধী সেবা ও সাহায্য কেন্দ্র, পিরোজপুর	১১৫৭	১০৭০৯
৩৪	প্রতিবন্ধী সেবা ও সাহায্য কেন্দ্র, বান্দরবান	১২৩৪	১৬৭১৯
৩৫	প্রতিবন্ধী সেবা ও সাহায্য কেন্দ্র, আখাউড়া	৮৯৮	১১৮৫২
৩৬	প্রতিবন্ধী সেবা ও সাহায্য কেন্দ্র, ব্রাহ্মণবাড়িয়া	১৩৫২	১২১৯১
৩৭	প্রতিবন্ধী সেবা ও সাহায্য কেন্দ্র, চাঁদপুর	১৩২৪	১৬৪০৫
৩৮	প্রতিবন্ধী সেবা ও সাহায্য কেন্দ্র, ফরিদাঙ্গ	৮৪৫	১১৯৫৪
৩৯	প্রতিবন্ধী সেবা ও সাহায্য কেন্দ্র, চট্টগ্রাম	৭৫৬	১২০৬২
৪০	প্রতিবন্ধী সেবা ও সাহায্য কেন্দ্র, রাঙ্গুনিয়া	১৮৮২	২৫৭২৪
৪১	প্রতিবন্ধী সেবা ও সাহায্য কেন্দ্র, বরুরা	২২১৪	২০৮৯৩
৪২	প্রতিবন্ধী সেবা ও সাহায্য কেন্দ্র, কুমিল্লা	১০৭৭	১৮৭৮৫
৪৩	প্রতিবন্ধী সেবা ও সাহায্য কেন্দ্র, মনোহরগঞ্জ	১০৮৩	১২৯৭৪
৪৪	প্রতিবন্ধী সেবা ও সাহায্য কেন্দ্র, কক্সবাজার	৯২৭	১৩৪৭৫

৪৫	প্রতিবন্ধী সেবা ও সাহায্য কেন্দ্র, টেকনাফ	৫২২	৮৯১৮
৪৬	প্রতিবন্ধী সেবা ও সাহায্য কেন্দ্র, ফেনী	১৮২৬	১৩২০৭
৪৭	প্রতিবন্ধী সেবা ও সাহায্য কেন্দ্র, খাগড়াছড়ি	২৬২	৪৮৩৯
৪৮	প্রতিবন্ধী সেবা ও সাহায্য কেন্দ্র, লক্ষ্মীপুর	৭০৮	৪৩২৮
৪৯	প্রতিবন্ধী সেবা ও সাহায্য কেন্দ্র, হাতিয়া	৬৫৪	৬৮৬৮
৫০	প্রতিবন্ধী সেবা ও সাহায্য কেন্দ্র, নোয়াখালী	২২৫৭	১৫৮০১
৫১	প্রতিবন্ধী সেবা ও সাহায্য কেন্দ্র, রাজশাহী	৯৮২	৯৫৬৯
৫২	প্রতিবন্ধী সেবা ও সাহায্য কেন্দ্র, বাগেরহাট	১০৪৬	১১৫২৩
৫৩	প্রতিবন্ধী সেবা ও সাহায্য কেন্দ্র, মোড়েলগঞ্জ	৫৬৫	৮১১৩
৫৪	প্রতিবন্ধী সেবা ও সাহায্য কেন্দ্র, চুয়াডাঙ্গা	৫৪৪	৮৬৮৫
৫৫	প্রতিবন্ধী সেবা ও সাহায্য কেন্দ্র, যশোর	৮০৬	৯৮১৭
৫৬	প্রতিবন্ধী সেবা ও সাহায্য কেন্দ্র, ঝিনাইদহ	১৭৯৪	১৮৭৫৪
৫৭	প্রতিবন্ধী সেবা ও সাহায্য কেন্দ্র, শৈলকূপা	১৮১২	১৬৮২৩
৫৮	প্রতিবন্ধী সেবা ও সাহায্য কেন্দ্র, খুলনা	১০৯১	১৯৪২২
৫৯	প্রতিবন্ধী সেবা ও সাহায্য কেন্দ্র, ঝুপসা	৫১০	৮২৬২
৬০	প্রতিবন্ধী সেবা ও সাহায্য কেন্দ্র, কুষ্টিয়া	১৫৪৯	১২৯৫১
৬১	প্রতিবন্ধী সেবা ও সাহায্য কেন্দ্র, মাগুড়া	১২৮৫	১০৬২৬
৬২	প্রতিবন্ধী সেবা ও সাহায্য কেন্দ্র, মেহেরপুর	১০৬০	১১৮৬২
৬৩	প্রতিবন্ধী সেবা ও সাহায্য কেন্দ্র, নড়াইল	৮৫২	১১৯৩৮
৬৪	প্রতিবন্ধী সেবা ও সাহায্য কেন্দ্র, সাতক্ষীরা	১০০০	৯৫৬৫
৬৫	প্রতিবন্ধী সেবা ও সাহায্য কেন্দ্র, জামালপুর	১১৫১	৬৪৩৭
৬৬	প্রতিবন্ধী সেবা ও সাহায্য কেন্দ্র, ভালুকা	১১০৪	১৯৯৪১
৬৭	প্রতিবন্ধী সেবা ও সাহায্য কেন্দ্র, হালুয়াঘাট	৬৩৭	১১২৬৭
৬৮	প্রতিবন্ধী সেবা ও সাহায্য কেন্দ্র, ময়মনসিংহ	৫৯৮	৮৪১০
৬৯	প্রতিবন্ধী সেবা ও সাহায্য কেন্দ্র, মোহনগঞ্জ	৮০৪	১৬১৩৯
৭০	প্রতিবন্ধী সেবা ও সাহায্য কেন্দ্র, নেত্রকোনা	২৪৭১	৩১৪৪৫
৭১	প্রতিবন্ধী সেবা ও সাহায্য কেন্দ্র, শেরপুর	১০১৯	১১১৪৪
৭২	প্রতিবন্ধী সেবা ও সাহায্য কেন্দ্র, বগুড়া	১৬১২	১৯১৪৩
৭৩	প্রতিবন্ধী সেবা ও সাহায্য কেন্দ্র, চাঁপাইনবাবগঞ্জ	৭১২	১২২৯১
৭৪	প্রতিবন্ধী সেবা ও সাহায্য কেন্দ্র, জয়পুরহাট	১২০৬	১৩৪৬১
৭৫	প্রতিবন্ধী সেবা ও সাহায্য কেন্দ্র, আত্রাই	১৩৫২	১৪২১৪
৭৬	প্রতিবন্ধী সেবা ও সাহায্য কেন্দ্র, নওগাঁ	২০৫৪	৩৭৬৫৯
৭৭	প্রতিবন্ধী সেবা ও সাহায্য কেন্দ্র, নাটোর	১৮০৬	১৯৩৫১
৭৮	প্রতিবন্ধী সেবা ও সাহায্য কেন্দ্র, পাবনা	১৫২৯	৮৩১৩
৭৯	প্রতিবন্ধী সেবা ও সাহায্য কেন্দ্র, বাঘা	৬৫০	৫৮৬০
৮০	প্রতিবন্ধী সেবা ও সাহায্য কেন্দ্র, রাজশাহী	১২৮১	১০০৭৫
৮১	প্রতিবন্ধী সেবা ও সাহায্য কেন্দ্র, সিরাজগঞ্জ	১৯৮৭	১৯০৬৬
৮২	প্রতিবন্ধী সেবা ও সাহায্য কেন্দ্র, দিনাজপুর	৮০৩	১০৬৩১
৮৩	প্রতিবন্ধী সেবা ও সাহায্য কেন্দ্র, ঘোড়াঘাট	১১১০	১৩০৬৮
৮৪	প্রতিবন্ধী সেবা ও সাহায্য কেন্দ্র, গাইবান্ধা	১৭৩৪	২৪৪২০
৮৫	প্রতিবন্ধী সেবা ও সাহায্য কেন্দ্র, ভুরুজামারি	৯৭৫	১৫৫৫৯
৮৬	প্রতিবন্ধী সেবা ও সাহায্য কেন্দ্র, কুড়িগ্রাম	১৯৪০	১৭১২৫
৮৭	প্রতিবন্ধী সেবা ও সাহায্য কেন্দ্র, ফুলবাড়ি	৫৮৩	৪২১৮
৮৮	প্রতিবন্ধী সেবা ও সাহায্য কেন্দ্র, লালমনিরহাট	১২৩৭	১০৬৬৪
৮৯	প্রতিবন্ধী সেবা ও সাহায্য কেন্দ্র, নীলফামারী	১০৭৬	৭৬৬০
৯০	প্রতিবন্ধী সেবা ও সাহায্য কেন্দ্র, দেবিগঞ্জ	৭৬৮	৮৪০৮
৯১	প্রতিবন্ধী সেবা ও সাহায্য কেন্দ্র, পঞ্চগড়	১২৯৪	৯৫২৩

৯২	প্রতিবন্ধী সেবা ও সাহায্য কেন্দ্র, পীরগঞ্জ	১১৩৩	১২৩৫০
৯৩	প্রতিবন্ধী সেবা ও সাহায্য কেন্দ্র, রংপুর	১১৪১	১৩১৬৪
৯৪	প্রতিবন্ধী সেবা ও সাহায্য কেন্দ্র, হরিপুর	১৩৮৮	১১৭৫১
৯৫	প্রতিবন্ধী সেবা ও সাহায্য কেন্দ্র, ঠাকুরগাঁও	২৩৭৫	২৮২১৫
৯৬	প্রতিবন্ধী সেবা ও সাহায্য কেন্দ্র, চুনারুঘাট	৮০৯	৬৫৪৮
৯৭	প্রতিবন্ধী সেবা ও সাহায্য কেন্দ্র, হবিগঞ্জ	৮০৪	৩৭৫৩
৯৮	প্রতিবন্ধী সেবা ও সাহায্য কেন্দ্র, মাধবপুর	১৭২৪	১৩৫২৫
৯৯	প্রতিবন্ধী সেবা ও সাহায্য কেন্দ্র, মৌলভীবাজার	১০০৯	১৭৬৫৯
১০০	প্রতিবন্ধী সেবা ও সাহায্য কেন্দ্র, রাজনগর	১০২৪	১৩০৩৫
১০১	প্রতিবন্ধী সেবা ও সাহায্য কেন্দ্র, সুনামগঞ্জ	১৪৯৫	১২০১৬
১০২	প্রতিবন্ধী সেবা ও সাহায্য কেন্দ্র, বিশ্বনাথ	৫৩১	১৩০১৯
১০৩	প্রতিবন্ধী সেবা ও সাহায্য কেন্দ্র, সিলেট	১৫৩৯	২৩৯১৩
মোট সংখ্যা		১২৫৫০৩	১৩৭৮৯০০

মোবাইল খেরাপি ভ্যানের মাধ্যমে ২০২২-২০২৩ অর্থবছরের সেবা প্রদান সংক্রান্ত তথ্যসমূহঃ

ক্রমিক নং	ভ্যান নং	কেন্দ্রের নাম অধিক্ষেত্র	২২০২৩-২০২৪	
			সেবাহীতার সংখ্যা	সেবা সংখ্যা
০১	০১	নারায়নগঞ্জ মুন্সীগঞ্জ	৯৯৮	২০৬৩
০২	০২	গোপালগঞ্জ- মাদারীপুর	১৪৬৪	৩৬৩৭
০৩	০৩	মৌলভীবাজার- হবিগঞ্জ	১৫৫	২৩৮
০৪	০৪	রংপুর-লালমনিরহাট	১৩০৪	৩৪২৭
০৫	০৫	রাজশাহী সদর- চাঁপাইনবাবগঞ্জ	৩৯২	১০৫০
০৬	০৬	দিনাজপুর- জয়পুরহাট	০	০
০৭	০৭	পঞ্চগড়-ঠাকুরগাঁও	১৭৬৬	৫১৪৩
০৮	০৮	বগুড়া- নওগাঁ	১৪৫৪	৩৯১৮
০৯	০৯	কুষ্টিয়া- মেহেরপুর	১০৮০	২৪৪০
১০	১০	ভোলা	৯১৮	২৭৫৮
১১	১১	বরিশাল-বরগুনা	০	০
১২	১২	বাগেরহাট-খুলনা	০	০
১৩	১৩	সাতক্ষীরা- নড়াইল	৭৮২	১৪৭২
১৪	১৪	যশোর- চুয়াডাঙ্গা	৮৬৯	৩৫০৮
১৫	১৫	কুমিল্লা সদর	২১০৪	৬৯৫৪
১৬	১৬	নোয়াখালী- ফেনী	২১৪৬	৬৬০০
১৭	১৭	জামালপুর-শেরপুর	১১৬১	২৯৫৭
১৮	১৮	টাঙ্গাইল- গাজীপুর	২১৫০	৪৭৯৭
১৯	১৯	বি-বাড়ীয়া- নরসিংদী	১২৫৯	৩৪২০
২০	২০	চট্টগ্রাম- কক্সবাজার	৩৮৫	৭৭৬
২১	২১	ঢাকা- মানিকগঞ্জ	৩১৬১	৯৫৫৫
২২	২২	ফরিদপুর- রাজবাড়ী	৭৮৩	৯৯৫
২৩	২৩	সিলেট- সুনামগঞ্জ	১৮৩৮	৭০২৯
২৪	২৪	নাটোর-গাইবান্ধ	২০৬	৯৩৫
২৫	২৫	নীলফামারি-কুড়িগ্রাম	২৬৭২	৬৬০৭
২৬	২৬	পাবনা-সিরাজগঞ্জ	১৩৯১	৩৯৫০
২৭	২৭	বালকাঠী-পিরোজপুর	৮২৮	১৯৩০
২৮	২৮	পটুয়াখালী- শরিয়তপুর	৭৬৪	২২২৮
২৯	২৯	বিনাইদহ-মাগুড়া	৫০৭৫	১২৩২২
৩০	৩০	চাঁদপুর-লক্ষীপুর	১৭১৪	৮১৭৫
৩১	৩১	ময়মনসিং-নেত্রকোণা	১১৯৫	২৯২৭
৩২	৩২	কিশোরগঞ্জ-ভালুকা	১১৪৯	২৩৪৪
মোট সংখ্যা			৪১,১৬৩	১,১৪,১৫৫

প্রতিবন্ধী সেবা ও সাহায্য কেন্দ্রের সাথে যোগাযোগের মোবাইল/ফোন নম্বরসমূহঃ

ঢাকা বিভাগ		
ক্রঃ নং	প্রতিবন্ধী সেবা ও সাহায্য কেন্দ্রের নাম	মোবাইল নম্বর
১.	প্রতিবন্ধী সেবা ও সাহায্য কেন্দ্র, মিরপুর, ঢাকা এ/৪, সূর্যগ ভবন (৩য় ও ৪র্থ তলা), সেকশন-১৪, মিরপুর, ঢাকা-১২০৬।	০১৭১৮১০৪৩০৭
২.	প্রতিবন্ধী সেবা ও সাহায্য কেন্দ্র, লালবাগ, ঢাকা বাড়ী নং ৯১/২, পশ্চিম শহীদ নগর, লালবাগ, ঢাকা।	০১৭০৫০৫৭৩৭০
৩.	প্রতিবন্ধী সেবা ও সাহায্য কেন্দ্র, উত্তরা, ঢাকা বাড়ী নং ০৯, রোড নং ২০/ডি, সেক্টর- ০৪, উত্তরা, ঢাকা-১২৩০।	০১৭১৮০৬৯২৩৩
৪.	প্রতিবন্ধী সেবা ও সাহায্য কেন্দ্র, যাত্রাবাড়ী, ঢাকা বাড়ী নং ৩৩, আল আমিন রোড, (পুরাতন আল আমিন কমিউনিটি সেন্টার) কোনাপাড়া, ডেমরা, ঢাকা- ১৩৬২।	০১৭১৪৬৫৯০৭১
৫.	প্রতিবন্ধী সেবা ও সাহায্য কেন্দ্র, ধামরাই হোল্ডিং নং- ই ৭০/৭, ধামরাই মডেল টাউন, ধামরাই পৌরসভা, ধামরাই, ঢাকা-১৩৫০।	০১৭১৯৬৪৩৮৪১
৬.	প্রতিবন্ধী সেবা ও সাহায্য কেন্দ্র, নারায়ণগঞ্জ, ২২ নং আদর্শ চাষাড়া, চানমারি, পুলিশ সুপারের কার্যালয় সংলগ্ন নতুন কোর্ট, নারায়ণগঞ্জ।	০১৭৮০৩৫৪৪২২
৭.	প্রতিবন্ধী সেবা ও সাহায্য কেন্দ্র, শরীয়তপুর কোড মোড় (পাবলিক লাইব্রেরী সংলগ্ন) শরীয়তপুর।	০১৯২০৯৫১৯৫৬
৮.	প্রতিবন্ধী সেবা ও সাহায্য কেন্দ্র, কাপাসিয়া জুনিয়া, কাপাসিয়া, গাজীপুর।	০১৭৫৪১২০১৪৮
৯.	প্রতিবন্ধী সেবা ও সাহায্য কেন্দ্র, মুন্সিগঞ্জ মিরকাদিম, মুন্সিগঞ্জ।	০১৭১২৬৬৬৬০২
১০.	প্রতিবন্ধী সেবা ও সাহায্য কেন্দ্র, টুঙ্গিপাড়া শেখ সাহেরা খাতুন রেডক্রিসেন্ট হাসপাতাল, টুঙ্গিপাড়া, গোপালগঞ্জ।	০১৭৫৫৮৬৩৬৮৮
১১.	প্রতিবন্ধী সেবা ও সাহায্য কেন্দ্র, টাংগাইল ৬০/২, শুভেচ্ছা ভবন, তালতলা, আকুর টাকুর পাড়া, টাংগাইল।	০১৭২১৪৪৫১৪৪
১২.	প্রতিবন্ধী সেবা ও সাহায্য কেন্দ্র, ফরিদপুর জেলা সমাজসেবা কার্যালয়, ফরিদপুর।	০১৭৩৮৯৭৩৯২২
১৩.	প্রতিবন্ধী সেবা ও সাহায্য কেন্দ্র, নরসিংদী ২৯ পূর্ব ভেলানগর নাজিরবাড়ী, আজিজ বডিং সংলগ্ন, কালেক্টরেট ভবনের পিছনে নরসিংদী সদর, নরসিংদী।	০১৭১২০৩৫৩০৩
১৪.	প্রতিবন্ধী সেবা ও সাহায্য কেন্দ্র, কিশোরগঞ্জ জেলা সমাজসেবা কার্যালয়, কিশোরগঞ্জ।	০১৭১৯৩২২৫১৫
১৫.	প্রতিবন্ধী সেবা ও সাহায্য কেন্দ্র, রাজবাড়ি বাসা নং ৪৬ ওয়ার্ড নং-৬, সজ্জন কান্দা, রাজবাড়ি।	০১৫৫৩৬৬৩৬৯২
১৬.	প্রতিবন্ধী সেবা ও সাহায্য কেন্দ্র, মধুপুর 'প্রফেসর'স পার্ক শহীদ স্মৃতি কলেজ রোড, হোল্ডিং নং -৩৫১/৩২২, বোয়ালী, মধুপুর।	০১৭২১৪৪৫১৪৪
১৭.	প্রতিবন্ধী সেবা ও সাহায্য কেন্দ্র, ভাঙ্গা বাড়ি নং ২০৬, ডা: আব্দুল মান্নান হাউজ, হোগলাডাঙ্গি সদরদি, বরিশাল মহাসড়ক উপজেলা : ভাংগা (উপজেলা স্বাস্থ্য কমপ্লেক্স সংলগ্ন), জেলা: ফরিদপুর।	০১৬৭৩৩৬৯৫৪৫
১৮.	প্রতিবন্ধী সেবা ও সাহায্য কেন্দ্র, রাজৈর পো: রাজৈর, উপজেলা: রাজৈর, জেলা: মাদারীপুর।	০১৭১৬৩৯০৭১৭
১৯.	প্রতিবন্ধী সেবা ও সাহায্য কেন্দ্র, মানিকগঞ্জ পশ্চিম বান্দুটিয়া, জনাব মুহাম্মদ আবু সাঈদ মুসা সাহেবের বাড়ী, মানিকগঞ্জ সদর, জেলা: মানিকগঞ্জ।	০১৭১৬২৯৯২৯২
২০.	প্রতিবন্ধী সেবা ও সাহায্য কেন্দ্র, গাজীপুর বাড়ী নং ৬/১১, হাজীবাগ, শহীদ তাজউদ্দিন আহমদ মেডিকেল কলেজ রোড, গাজীপুর সদর, জয়দেবপুর, গাজীপুর।	০১৮১৩২০৮১৭৯
২১.	প্রতিবন্ধী সেবা ও সাহায্য কেন্দ্র, ভৈরব হোল্ডিং নং-৫৯৫, গার্লস স্কুল রোড, ভৈরব, কিশোরগঞ্জ।	০১৭১০০৭৮৪৩৩
২২.	প্রতিবন্ধী সেবা ও সাহায্য কেন্দ্র, সিঙ্গাইর মুসা মঞ্জিল, আজিমপুর (পুরাতন সিনেমা হলের পাশে) সিঙ্গাইর, মানিকগঞ্জ।	০১৭৪৬১৯৬৮৮০
২৩.	প্রতিবন্ধী সেবা ও সাহায্য কেন্দ্র, গোপালগঞ্জ জেলা সমাজসেবা কার্যালয়, গোপালগঞ্জ।	০১৭৪০৯৬৫২৬৫
২৪.	প্রতিবন্ধী সেবা ও সাহায্য কেন্দ্র, মাদারীপুর মাহাদী ভিলা, ইন্টারপুল, কুরাইল, থানা: মাদারীপুর সদর, জেলা: মাদারীপুর।	০১৭৮৪৪০০৩৪১

ময়মনসিংহ বিভাগ		
২৫.	প্রতিবন্ধী সেবা ও সাহায্য কেন্দ্র, ময়মনসিংহ জেলা সমাজসেবা কার্যালয়, ময়মনসিংহ।	০১৯২১৩০৩০৫৭
২৬.	প্রতিবন্ধী সেবা ও সাহায্য কেন্দ্র, ভালুকা ৬/এইচ/৬৭, এ মেজরভিটা, ভালুকা।	০১৭১৯১৮২৬৮৩
২৭.	প্রতিবন্ধী সেবা ও সাহায্য কেন্দ্র, নেত্রকোনা জেলা সমাজসেবা কার্যালয়, নেত্রকোনা।	০১৭১৮৭২৫০৮৬
২৮.	প্রতিবন্ধী সেবা ও সাহায্য কেন্দ্র, হালুয়াঘাট রঘুনাথপুর, হালুয়াঘাট, ময়মনসিংহ।	০১৭৫৩৮৮১৯৫৪
২৯.	প্রতিবন্ধী সেবা ও সাহায্য কেন্দ্র, জামালপুর সুইড বুদ্ধি প্রতিবন্ধী ও অটিষ্টিক বিদ্যালয় চালাপাড়া, জামালপুর সদর, জামালপুর।	০১৭২০৫১৭৭৮৮
৩০.	প্রতিবন্ধী সেবা ও সাহায্য কেন্দ্র, শেরপুর ১৭/২, মধ্যশেরী মহল্লা, শেরপুর।	০১৭১৬৪০৩৮৯০
৩১.	প্রতিবন্ধী সেবা ও সাহায্য কেন্দ্র, মোহনগঞ্জ আতিকা ভিলা, থানা রোড, মোহনগঞ্জ, জেলা: নেত্রকোনা।	০১৭১৭৫৫১৫৮৯
রাজশাহী বিভাগ		
৩২.	প্রতিবন্ধী সেবা ও সাহায্য কেন্দ্র, রাজশাহী জেলা সমাজসেবা কার্যালয়, রাজশাহী।	০১৭১৬৩৮৫৮৮৮
৩৩.	প্রতিবন্ধী সেবা ও সাহায্য কেন্দ্র,পাবনা পৈলানপুর, উপজেলা + জেলাঃ পাবনা।	০১৭২১৬০৫৪২৪
৩৪.	প্রতিবন্ধী সেবা ও সাহায্য কেন্দ্র, বাঘা উত্তরগাঁওপাড়া, ওয়ার্ড নং ০৫, বাঘা পৌরসভা, বাঘা।	০১৭২৯১৫১৬২৮
৩৫.	প্রতিবন্ধী সেবা ও সাহায্য কেন্দ্র, বগুড়া বকসি বাজার লেন, মালতিনগর, বগুড়া।	০১৭৩৪৬৫৫১১১
৩৬.	প্রতিবন্ধী সেবা ও সাহায্য কেন্দ্র, নাটোর হাজরা, (জেলা প্রশাসকের কার্যালয়ের বিপরিতে), সদর, নাটোর।	০১৭১৯৪৭০১২১
৩৭.	প্রতিবন্ধী সেবা ও সাহায্য কেন্দ্র, জয়পুরহাট চৌধুরী ভিলা, বাড়ি নং-২৮, রোড নং-০৯, ব্লক-সি, ওয়ার্ড নং-০৭, হাউজিং এস্টেট, জয়পুরহাট-৫৯০০, থানাঃ জয়পুরহাট সদর, জেলাঃ জয়পুরহাট।	০১৭২৬২২৪৬৮৭
৩৮.	প্রতিবন্ধী সেবা ও সাহায্য কেন্দ্র, নওগাঁ বাসা নং ৪৩৫৮/১, চকপাথুরিয়া, পোঃ নওগাঁ ওয়ার্ড নং ২, পৌরসভা+জেলাঃ নওগাঁ।	০১৫৫৬৩০০৬৩৪
৩৯.	প্রতিবন্ধী সেবা ও সাহায্য কেন্দ্র, আত্রাই সাং খোলাপাড়া, কলেজ রোড, উপজেলাঃ আত্রাই, জেলাঃ নওগাঁ।	০১৭২৭৬৬১৫১০
৪০.	প্রতিবন্ধী সেবা ও সাহায্য কেন্দ্র, সিরাজগঞ্জ জেলা সমাজসেবা কার্যালয়, সিরাজগঞ্জ।	০১৭২৪৪০৪৮০৪
৪১.	প্রতিবন্ধী সেবা ও সাহায্য কেন্দ্র, চাঁপাইনবাবগঞ্জ জেলা সমাজসেবা কার্যালয়, চাঁপাইনবাবগঞ্জ।	০১৭১৯৪৭৩০৪৫
রংপুর বিভাগ		
৪২.	প্রতিবন্ধী সেবা ও সাহায্য কেন্দ্র, রংপুর জেলা সমাজসেবা কার্যালয়, রংপুর।	০১৭১৭২৪৭৪৬৪
৪৩.	প্রতিবন্ধী সেবা ও সাহায্য কেন্দ্র, দিনাজপুর জেলা সমাজসেবা কার্যালয়, দিনাজপুর।	০১৭১৭৭২২৬৯২
৪৪.	প্রতিবন্ধী সেবা ও সাহায্য কেন্দ্র, গাইবান্ধা সুখনগর, সুখ-শান্তির বাজার, এলজিইডি ভবন সংলগ্ন, গাইবান্ধা।	০১৯১৪১৭১০৬৮
৪৫.	প্রতিবন্ধী সেবা ও সাহায্য কেন্দ্র, লালমনিরহাট ওয়ার্ড নং ১(বালাটারী), লালমনিরহাট পৌরসভা, লালমনিরহাট।	০১৭৩৬২৯৫৮৫৬
৪৬.	প্রতিবন্ধী সেবা ও সাহায্য কেন্দ্র, ভূরঙ্গামারী দেওয়ানের খামার (কে বি স্কুল মোড়), ডাকঘর+ উপজেলা: ভূরঙ্গামারী, জেলা: কুড়িগ্রাম।	০১৭২৩০৯০৯০০
৪৭.	প্রতিবন্ধী সেবা ও সাহায্য কেন্দ্র, পীরগঞ্জ রোড নং-২/৪, বাসা নং-০৯, গ্রাম- ওসমানপুর, ডাকঘর-পীরগঞ্জ, থানা-পীরগঞ্জ, জেলা: রংপুর।	০১৭৩৭৯১৮৩৭৯
৪৮.	প্রতিবন্ধী সেবা ও সাহায্য কেন্দ্র, নীলফামারী আধুনিক সদর হাসপাতাল সংলগ্ন, ধনীপাড়া রোড, নীলফামারী।	০১৯২১৫৬৫৫৫০
৪৯.	প্রতিবন্ধী সেবা ও সাহায্য কেন্দ্র, ঘোড়াঘাট গ্রাম: শ্যামপুর, ডাকঘর: ওসমানপুর, পৌরসভা:- ঘোড়াঘাট, ঘোড়াঘাট, দিনাজপুর।	০১৭২৩০৭৪৩৯৭
৫০.	প্রতিবন্ধী সেবা ও সাহায্য কেন্দ্র, কুড়িগ্রাম আর. কে. রোড, কুড়িগ্রাম সদর, জেলাঃ কুড়িগ্রাম।	০১৯১৪৯৮৪৮৩০
৫১.	প্রতিবন্ধী সেবা ও সাহায্য কেন্দ্র, ঠাকুরগাঁও শান্তিনগর, ঠাকুরগাঁও।	০১৭৩৯১৯৫৩৩২

৫২.	প্রতিবন্ধী সেবা ও সাহায্য কেন্দ্র, পঞ্চগড় ডোকরপাড়া, পোঃ+থানা+জেলাঃ পঞ্চগড়।	০১৯১১৬২৪১৩০
৫৩.	প্রতিবন্ধী সেবা ও সাহায্য কেন্দ্র, ফুলবাড়ি কলেজ রোড, ফুলবাড়ি, কুড়িগ্রাম।	০১৯১৭৩৩৯১৩৯
৫৪.	প্রতিবন্ধী সেবা ও সাহায্য কেন্দ্র, হরিপুর উপজেলা মুক্তিযোদ্ধা সংসদ এর নীচ তলা, উপজেলাঃ হরিপুর, জেলাঃ ঠাকুরগাঁও।	০১৯২৩৯৭৩৮০০
৫৫.	প্রতিবন্ধী সেবা ও সাহায্য কেন্দ্র, দেবীগঞ্জ উত্তরপাড়া, ডাকঘর-দেবীগঞ্জ, উপজেলাঃ দেবীগঞ্জ, জেলাঃ পঞ্চগড়।	০১৯১৫৪১২০৪৭
খুলনা বিভাগ		
৫৬.	প্রতিবন্ধী সেবা ও সাহায্য কেন্দ্র,খুলনা জেলা সমাজসেবা কার্যালয়, খুলনা।	০১৯১৫৫২৮৩৩৪
৫৭.	প্রতিবন্ধী সেবা ও সাহায্য কেন্দ্র, যশোর বিরুদ্ভিম, বাড়ি নং ১৭৭/ডি ওয়ার্ড নং ০৬, মুজিব সড়ক, যশোর।	০১৮১৪৯০২৬৬৮
৫৮.	প্রতিবন্ধী সেবা ও সাহায্য কেন্দ্র, নড়াইল মীনা মঞ্জিল ৯১৫, পুরাতন বাস টার্মিনাল, চরেরঘাট, ভওয়াখালি, নড়াইল।	০১৯২১১৮৩৩৬৪
৫৯.	প্রতিবন্ধী সেবা ও সাহায্য কেন্দ্র, মোড়েলগঞ্জ উপজেলা পরিষদ রোড, বারইখালী, ১ নং ওয়ার্ড, সুফিয়া মঞ্জিল, হোল্ডিং নং- ৭/১, মোড়েলগঞ্জ, বাগেরহাট।	০১৯১৭৯৫১৪০৪
৬০.	প্রতিবন্ধী সেবা ও সাহায্য কেন্দ্র, মেহেরপুর সাইকী ৭৮, মল্লিকপাড়া, থানা+জেলাঃ মেহেরপুর।	০১৯০৯৬৪৩৮৫৯
৬১.	প্রতিবন্ধী সেবা ও সাহায্য কেন্দ্র, বাগেরহাট দক্ষিণ সর্কই, আলীয়া মদ্রাসা রোড, হোল্ডিং নং ২৬, বাগেরহাট প্রধান, জেলাঃ-বাগেরহাট।	০১৯১৩৯২০০৩৭
৬২.	প্রতিবন্ধী সেবা ও সাহায্য কেন্দ্র, রূপসা কাজদিয়া,রূপসা, খুলনা।	০১৯১৬৬১১৮২৫
৬৩.	প্রতিবন্ধী সেবা ও সাহায্য কেন্দ্র, মাগুরা ৮৮, কেশব মোড়,নতুন বাজার রোড, মাগুরা সদর, মাগুরা।	০১৯২১৮৩১৩৭৭
৬৪.	প্রতিবন্ধী সেবা ও সাহায্য কেন্দ্র, সাতক্ষীরা রসুলপুর, (শিশু হাসপাতালের বিপরীতে), যশোর রোড, সাতক্ষীরা।	০১৯১৮২৯২৬৯৩
৬৫.	প্রতিবন্ধী সেবা ও সাহায্য কেন্দ্র, চুয়াডাঙ্গা সরকারী ভবন-১, ফ্ল্যাট-২ এবং ৪, (প্রদীপন মাধ্যমিক বিদ্যালয়ের পাশে) কোটপাড়া, চুয়াডাঙ্গা।	০১৯৪৭৭৯১৯১
৬৬.	প্রতিবন্ধী সেবা ও সাহায্য কেন্দ্র,কুষ্টিয়া এ-সম্প্রসারণ-২৩, হাউজিং এস্টেট, কুষ্টিয়া	০১৯৩৭৬০৫৭৭৭
৬৭.	প্রতিবন্ধী সেবা ও সাহায্য কেন্দ্র, ঝিনাইদহ ৮৯/এ, কবি গোলাম মোস্তফা সড়ক, আরাপপুর, ঝিনাইদহ।	০১৯১২৫২৩১৮৯
৬৮.	প্রতিবন্ধী সেবা ও সাহায্য কেন্দ্র, শৈলকুপা কবিরপুর, তিন রাস্তার মোড়, মোগল্যা টাওয়ার এর নিচতলা, উপজেলাঃ শৈলকুপা, জেলাঃ ঝিনাইদহ	০১৯১৭৪৯৬৩৬৯
চট্টগ্রাম বিভাগ		
৬৯.	প্রতিবন্ধী সেবা ও সাহায্য কেন্দ্র,চট্টগ্রাম। জেলা সমাজসেবা কার্যালয়, চট্টগ্রাম।	০১৮৪৮৩২৪৫৬৯
৭০.	প্রতিবন্ধী সেবা ও সাহায্য কেন্দ্র, বরুড়া হাজী আঃ গফুর টাওয়ার, হোল্ডিং নং-১৫৬, ব্লক-১, বরুড়া কলেজ রোড, থানা- বরুড়া, জেলা কুমিল্লা।	০১৯১৪৬১৩৪৬২
৭১.	প্রতিবন্ধী সেবা ও সাহায্য কেন্দ্র,রাঙ্গুনিয়া, গ্রাউন্ড ফ্লোর, খান টাওয়ার, ইছাখালী, রাঙ্গুনিয়া।	০১৯১৮৬১৯৩৯৬
৭২.	প্রতিবন্ধী সেবা ও সাহায্য কেন্দ্র, খাগড়াছড়ি মাস্টার পাড়া খাগড়াছড়ি পৌড়সভা, জেলাঃ খাগড়াছড়ি পার্বত্য জেলা।	০১৯১৫৯৭৭৪৩৮
৭৩.	প্রতিবন্ধী সেবা ও সাহায্য কেন্দ্র, ব্রাহ্মণবাড়িয়া জেলা সমাজসেবা কমপ্লেক্স (নিচতলা), ব্রাহ্মণবাড়িয়া।	০১৯০৯৬৪৩৮৬০
৭৪.	প্রতিবন্ধী সেবা ও সাহায্য কেন্দ্র, আখাউড়া আল নাছির টাওয়ার (নীচতলা-পশ্চিম পার্শ্ব), আখাউড়া কলেজ পাড়া, আখাউড়া, বি-বাড়ীয়া।	০১৯১২২৯৮০৪০
৭৫.	প্রতিবন্ধী সেবা ও সাহায্য কেন্দ্র,চাঁদপুর স্টেডিয়াম রোড, চাঁদপুর পৌরসভা, চাঁদপুর।	০১৯১৬৫৮০৯৩৪
৭৬.	প্রতিবন্ধী সেবা ও সাহায্য কেন্দ্র,ফেনী ইঞ্জিনিয়ার হাউজ, ফেনী পলিটেকনিক্যাল রোড সংলগ্ন, ফলেশ্বর সড়কের বিপরীতে, পৌরসভা ওয়ার্ড নং-৫, থানাঃ ফেনী সদর, জেলাঃ ফেনী।	০১৮১৩৫৮৮১১
৭৭.	প্রতিবন্ধী সেবা ও সাহায্য কেন্দ্র,লক্ষীপুর বাড়ি নং ৯২৭/২, ওয়ার্ড-২, লক্ষীপুর পৌরসভা, লক্ষীপুর সদর,লক্ষীপুর	০১৯১৬২০৮০০৩
৭৮.	প্রতিবন্ধী সেবা ও সাহায্য কেন্দ্র, রাঙ্গামাটি, হোল্ডিং নং-২৫০৪ কল্যানপুর, রাঙ্গামাটি সদর কোতয়ালি, জেলা- রাঙ্গামাটি।	০১৫৫৩২৪৯৯০৭
৭৯.	প্রতিবন্ধী সেবা ও সাহায্য কেন্দ্র, কুমিল্লা, কুমিল্লা সিটি কর্পোরেশন পুরাতন ভবনের নীচতলা, উপজেলা- আর্দশ সদর, জেলা- কুমিল্লা।	০১৯৫৯৯৫৭৩০৫

৮০.	প্রতিবন্ধী সেবা ও সাহায্য কেন্দ্র, ফরিদগঞ্জ আনিকা-আতিকা ভিলা, এ আর হাই স্কুল গেইট, উত্তর কাছিয়ারা, ফরিদগঞ্জ, চাঁদপুর।	০১৬৮৮৬২৩৪১০
৮১.	প্রতিবন্ধী সেবা ও সাহায্য কেন্দ্র, মনোহরগঞ্জ, এম কে ভবন, বাজার সংলগ্ন, পোঃ মনোহরগঞ্জ সদর, উপজেলা- মনোহরগঞ্জ, জেলা- কুমিল্লা।	০১৮১৮৪৪৮৫৪৩
৮২.	প্রতিবন্ধী সেবা ও সাহায্য কেন্দ্র, হাতিয়া হক ম্যানসন (এ এম উচ্চ বিদ্যালয় সংলগ্ন), ওয়ার্ড নং-৫, হাতিয়া।	০১৮১২৩৪৫৬৬৭
৮৩.	প্রতিবন্ধী সেবা ও সাহায্য কেন্দ্র, কক্সবাজার হোল্ডিং নং-৪৩২, ওয়ার্ড নং-৮, বায়তুশ শরফ রোড, পৌরসভা, কক্সবাজার।	০১৮১৮৫৩০৮১০
৮৪.	প্রতিবন্ধী সেবা ও সাহায্য কেন্দ্র, বান্দরবান স্কাউট ভবন, সদর হাসপাতাল রোড বান্দরবান।	০১৯১২৯০২২০০
৮৫.	প্রতিবন্ধী সেবা ও সাহায্য কেন্দ্র, নোয়াখালী বাসা নং -৬৬০, ওয়ার্ড নং-৫, প্রধান সড়ক, গুপ্তাংক, মাইজদি, নোয়াখালী।	০১৬৭৬২০৩৩৫৯
৮৬.	প্রতিবন্ধী সেবা ও সাহায্য কেন্দ্র, টেকনাফ হোল্ডিং নং-পি.এ ৫১০, ওয়ার্ড নং-১, মহল্লা, নাইটংপাড়া, বড়হাজী আবাসিক এলাকা, টেকনাফ পৌরসভা, উপজেলা- টেকনাফ, জেলা- কক্সবাজার।	০১৮২৭২০১৫২৬
বরিশাল বিভাগ		
৮৭.	প্রতিবন্ধী সেবা ও সাহায্য কেন্দ্র, মাঠবাড়ীয়া হোল্ডিং নং-৭৫, ওয়ার্ড নং-৫, গয়ালীপাড়া সড়ক, মাঠবাড়ীয়া, পিরোজপুর।	০১৭২১৬০৬৩২৪
৮৮.	প্রতিবন্ধী সেবা ও সাহায্য কেন্দ্র, পিরোজপুর বাসা নং- ৩৭৮, মমতাজ মঞ্জিল, কবি আহসান হাবিব সড়ক, উত্তর-পূর্ব, মাছিমপুর, পিরোজপুর।	০১৭৩২৭৯১১২০
৮৯.	প্রতিবন্ধী সেবা ও সাহায্য কেন্দ্র, ভোলা নুরম্যাসন, যুগিরবোল, হাসপাতাল রোড, সদর, ভোলা।	০১৭১৬৩০৪৩৯২
৯০.	প্রতিবন্ধী সেবা ও সাহায্য কেন্দ্র, ঝালকাঠি হোল্ডিং নং-৪০৩/৯ (সড়ক ভবনের বিপরীতে), কৃষ্ণকাঠি, বিশ্ব রোড সদর, ঝালকাঠি।	০১৭১২৮১২৮৯৮
৯১.	প্রতিবন্ধী সেবা ও সাহায্য কেন্দ্র, বরগুনা কলেজ রোড, বরগুনা পৌরসভা, উপজেলা- বরগুনা সদর, জেলা- বরগুনা।	০১৭১৯৮১৭০৬৯
৯২.	প্রতিবন্ধী সেবা ও সাহায্য কেন্দ্র, বরিশাল জেলা সমাজসেবা কার্যালয়, বরিশাল।	০১৭১৯০৮৮৯৫৮
৯৩.	প্রতিবন্ধী সেবা ও সাহায্য কেন্দ্র, পটুয়াখালী হোল্ডিং নং-১৪৭৩, কলেজ রোড, বনানী, পটুয়াখালী।	০১৭১২২৩৬৬৯০
৯৪.	প্রতিবন্ধী সেবা ও সাহায্য কেন্দ্র, নলছিটি বাড়ি নং-২৮৪, মার্চেন্টস হাই স্কুল রোড, পৌরসভাঃ নলছিটি, উপজেলা- নলছিটি, জেলা- ঝালকাঠি।	০১৭১৬৮০৯২৬৯
৯৫.	প্রতিবন্ধী সেবা ও সাহায্য কেন্দ্র, পাথরঘাটা কোর্ড বিল্ডিং রোড, ৩ নং ওয়ার্ড, পাথরঘাটা পৌরসভা, পৌর হোল্ডিং নং-২৪১/১, উপজেলা-পাথরঘাটা, জেলা- বরগুনা।	০১৮৩৫৮১১৮০৫
সিলেট বিভাগ		
৯৬.	প্রতিবন্ধী সেবা ও সাহায্য কেন্দ্র, সিলেট জেলা সমাজসেবা কার্যালয়, সিলেট।	০১৭২২০২৬৯৪৯
৯৭.	প্রতিবন্ধী সেবা ও সাহায্য কেন্দ্র, মৌলভীবাজার ছমরুকুটির, ২১ পুরাতন হাসপাতাল সড়ক, মৌলভীবাজার সদর, মৌলভীবাজার।	০১৭৩৪৩৩৫৬৫৫
৯৮.	প্রতিবন্ধী সেবা ও সাহায্য কেন্দ্র, চুনারুঘাট, চুনারুঘাট, হবিগঞ্জ।	০১৭৩০৯৩৫৪১৪
৯৯.	প্রতিবন্ধী সেবা ও সাহায্য কেন্দ্র, হবিগঞ্জ বাড়ি নং-৭২৩৪, ওয়ার্ড নং-৯, শায়েস্তা নগর (জে. কে. হাই স্কুলের সামনে) ট্রাফিক পয়েন্ট, পৌরসভা- হবিগঞ্জ, হবিগঞ্জ সদর, হবিগঞ্জ।	০১৭৪৬৫১০৮৬৯
১০০.	প্রতিবন্ধী সেবা ও সাহায্য কেন্দ্র, মাধবপুর হোল্ডিং নং- ৪৪৯, শ্যামলী আবাসিক এলাকা, ওয়ার্ড নং-০৭, মাধবপুর পৌরসভা, মাধবপুর, হবিগঞ্জ।	০১৭২৩৪৮৪০৯০
১০১.	প্রতিবন্ধী সেবা ও সাহায্য কেন্দ্র, রাজনগর কোর্ড রোড, রাজনগর, মৌলভীবাজার।	০১৯১৩৫৫২২৬০
১০২.	প্রতিবন্ধী সেবা ও সাহায্য কেন্দ্র, বিশ্বনাথ হাজী ছাইমউল্লাহ কমপ্লেক্স (পাঁচতলা বাড়ি), পূর্ব জানাইয়া রোড সংলগ্ন, ডাকঘর- বিশ্বনাথ-৩১৩০, থানা- বিশ্বনাথ, জেলা- সিলেট।	০১৯১১৮১৮০৪৯
১০৩.	প্রতিবন্ধী সেবা ও সাহায্য কেন্দ্র, সুনামগঞ্জ দক্ষিণ আরপিন নগর, (সরকারি পুকুর পাড়া), উপজেলা- সুনামগঞ্জ সদর, জেলা- সুনামগঞ্জ।	০১৯১১১৯৬৭৭৩

জাতীয় প্রতিবন্ধী উন্নয়ন ফাউন্ডেশনের আওতায় প্রণীত আইন/বিধি/নীতিমালা/কর্মপরিকল্পনা

এদেশের প্রতিবন্ধী জনগণের জীবনমান উন্নয়ন ও তাঁদের সমঅধিকার নিশ্চিতকরণের জন্য জাতীয় প্রতিবন্ধী উন্নয়ন ফাউন্ডেশনের উদ্যোগে সমাজকল্যাণ মন্ত্রণালয় কর্তৃক উল্লেখযোগ্য সংখ্যক আইন/বিধিমালা/নীতিমালা/কর্মপরিকল্পনা প্রণয়ন করা হয়েছে, যা নিম্নরূপঃ

- ১) জাতীয় প্রতিবন্ধী উন্নয়ন ফাউন্ডেশন আইন, ২০২৩
- ২) প্রতিবন্ধী ব্যক্তির অধিকার ও সুরক্ষা আইন, ২০১৩
- ৩) প্রতিবন্ধী ব্যক্তির অধিকার ও সুরক্ষা বিধিমালা, ২০১৫
- ৪) জাতীয় প্রতিবন্ধী উন্নয়ন ফাউন্ডেশন এর চাকুরী বিধিমালা, ২০১৬
- ৫) প্রতিবন্ধিতা সম্পর্কিত সমন্বিত বিশেষ শিক্ষা নীতিমালা, ২০১৯
- ৬) প্রতিবন্ধী বিষয়ক জাতীয় কর্মপরিকল্পনা, ২০১৯

শিক্ষা কার্যক্রম পরিচালনা

সরকারি অর্থায়নে জাতীয় প্রতিবন্ধী উন্নয়ন ফাউন্ডেশন কর্তৃক প্রয়াশ, বিশেষায়িত শিক্ষা প্রতিষ্ঠান, ঢাকা সেনানিবাস, সোসাইটি ফর দ্য ওয়েলফেয়ার অব দ্য ইন্টেলেকচুয়ালী ডিসএবল্ড (সুইড) বাংলাদেশ প্রধান কার্যালয়, ন্যাশনাল ইনস্টিটিউট ফর দ্য ইন্টেলেকচুয়ালী ডিসএবল্ড (এনআইআইডি) সহ মোট ৭৪ টি প্রতিষ্ঠান/ প্রতিবন্ধী বিদ্যালয়ের শিক্ষক-কর্মচারীদের ১০০% বেতন ভাতা জাতীয় বেতনস্কেল ২০১৫ অনুযায়ী পরিশোধ করা হয়। এছাড়া প্রতিবন্ধিতা সম্পর্কিত বিশেষ শিক্ষা নীতিমালা, ২০১৯ অনুযায়ী উক্ত শিক্ষা প্রতিষ্ঠানসমূহের প্রশাসনিক/একাডেমিক কার্যক্রমসমূহ জাতীয় প্রতিবন্ধী উন্নয়ন ফাউন্ডেশন এর তত্ত্বাবধানে পরিচালিত হচ্ছে।



“We shall overcome” গানের সাথে ‘সুইড-’র শিক্ষার্থীরা

জাতীয় প্রতিবন্ধী উন্নয়ন ফাউন্ডেশন এর আওতাধীন শিক্ষা প্রতিষ্ঠানের তালিকাঃ

ক্রমিক	বিদ্যালয়ের ঠিকানা	মোবাইল	ই-মেইল
১.	জনাব মোহাম্মদ মাহবুব আলম শিকদার নিবহী পরিচালক ও অধ্যক্ষ প্রয়াস (বিশেষায়িত শিক্ষা প্রতিষ্ঠান) ঢাকা সেনানিবাস, ঢাকা-১২০৬	০১৭৬৯০১৭৭২২ ৮৭১৫২৩০	principal.proyash@yahoo.com
২.	মহাসচিব প্রধান কার্যালয় সুইড বাংলাদেশ ৪/এ, ইস্কাটন গার্ডেন, ঢাকা-১০০০।	০১৭১২১৫৮৭২১ ৯৩৩৪০০৯ ৯৩৫৬৫৯২ ৯৩৫০০২৬	swidbd@gmail.com
৩.	জনাব মো: আনিছুল হক সিনিয়র সাইকোলজিষ্ট (এডুকেশনাল) কেন্দ্রীয় প্রতিষ্ঠান (এনআইআইডি) এ/৪, সুবর্ণ ভবন, মিরপুর -১৪, ঢাকা-১২০৬	০১৭২৮২২৮৭৮৮ ০১৮১৯০৯৯০৯১	niidbd@gmail.com manisulhaque718@gmail.com
৪.	জনাব শিম্মী সামাদ প্রধান শিক্ষক (ভারপ্রাপ্ত) সুইড ল্যাবরেটরী মডেল স্কুল ৪/এ ইস্কাটন গার্ডেন, ঢাকা-১০০০		slabmode1965@gmail.com
৫.	জনাব মোসাম্মৎ তাহমিনা পারভীন প্রধান শিক্ষক (ভারপ্রাপ্ত) রমনা বুদ্ধি প্রতিবন্ধী ও অটিস্টিক বিদ্যালয় ৪ নং ইস্কাটন গার্ডেন, ঢাকা-১০০০	০১৭১৬১৯২০৮৯	bpsramna@gmail.com
৬.	জনাব মোঃ মাসুদ লস্কর প্রধান শিক্ষক মিরপুর বুদ্ধি প্রতিবন্ধী ও অটিস্টিক বিদ্যালয় বাড়ী-২, রোড নং-২৩, ২য় তলা, পল্লবী, মিরপুর-১১ ১/২, ঢাকা-১২১৬	ফোন: ৯০৩৮৬৮২	bijan.sarker74@gmail.com
৭.	জনাব ফাতেমা ফারহানা ইয়াছমিন প্রধান শিক্ষক ধানমন্ডি বুদ্ধি প্রতিবন্ধী ও অটিস্টিক বিদ্যালয় ৮/১০, ব্লক-এ, লালমাটিয়া, ঢাকা-১২০৭।	০১৯২০৭৮৩১৪৭	samia.swid@gmail.com
৮.	জনাব নাছিমুন নাহার প্রধান শিক্ষক তেজগাঁও বুদ্ধি প্রতিবন্ধী বিদ্যালয় ২৫৫ পশ্চিম আগারগাঁও, শেরে বাংলা নগর, ঢাকা।	০১৭৫২০৭৬৫৫০	Siraj10063@gmail.com
৯.	জনাব ইফতারা বেগম প্রধান শিক্ষক ধামরাই বুদ্ধি প্রতিবন্ধী বিদ্যালয় পুরোনো সি ও ভবন, যাত্রাবাড়ী, ধামরাই, ঢাকা	০১৬৭৩৯৪৯০৯০	Salimh150@gmail.com
১০.	জনাব নাসিমা সুলতানা কল্পনা প্রধান শিক্ষক খিলগাঁও বুদ্ধি প্রতিবন্ধী ও অটিস্টিক বিদ্যালয় খিলগাঁও, তালতলা, ঢাকা-১২১৯ (খিলগাঁও সরকারি উচ্চ বিদ্যালয় সংলগ্ন)	০১৭৫২০৭৬৫৫০	mskalpona@gmail.com
১১.	জনাব মোঃ আব্দুর রাজ্জাক প্রধান শিক্ষক গেন্ডারিয়া বুদ্ধি প্রতিবন্ধী ও অটিস্টিক বিদ্যালয় ৩৫/২/ডি দীননাথ সেন রোড, গেন্ডারিয়া, ঢাকা-১২০৪	০১৭২৪০৯৫১৩১, ০১৯৩২৪৪৬১৭০	mmahim347@gmail.com

ক্রমিক	বিদ্যালয়ের ঠিকানা	মোবাইল	ই-মেইল
১২.	জনাব জেবুনাহার বেগম প্রধান শিক্ষক কল্যাণী ইনক্লুসিভ স্কুল ১২ নিউ সার্কুলার রোড, পশ্চিম মালিবাগ, ঢাকা-১২০৭	০১৯১৪৭৫১৮৫৯	jhossainbpf@gmail.com jhossain1970@gmail.com
১৩.	জনাব মোঃ জাহাঙ্গীর হোসেন প্রধান শিক্ষক কল্যাণী ইনক্লুসিভ স্কুল ৬ বড়বাগ, মিরপুর-২, ঢাকা-১২১৬	০১৯৯২৮৪৩৮৫৫ ০১৭১১৯৩৪৭৬১	jhossain1970@gmail.com
১৪.	জনাব মোঃ জাহাঙ্গীর আলম প্রধান শিক্ষক কল্যাণী ইনক্লুসিভ স্কুল গ্রাম-বালিথা, পোঃ-শাহবেলীশ্বর, থানা-ধামরাই, জেলা- ঢাকা।	০১৯৩৩৯০৬৮৩৪ ০১৭১২২৫১৪২০	jahangir.bpf@gmail.com
১৫.	জনাব মোহাম্মদ শরিফুল ইসলাম প্রধান শিক্ষক কল্যাণী ইনক্লুসিভ স্কুল গ্রাম- নলাম, পোষ্ট- মির্জানগর, থানা- সাভার, জেলা- ঢাকা।	০১৯১৫৬২৭৪১৯	sarifbpf@gmail.com
১৬.	জনাব মোঃ কামরুল হাসান মিশ্র প্রধান শিক্ষক কল্যাণী ইনক্লুসিভ স্কুল গ্রাম-চরগরদী, পোষ্ট-গয়েশপুর, উপজেলা-পলাশ, জেলা- নরসিংদী	০১৭১৮১৬১০৫৯	kamrulbpf@gmail.com
১৭.	জনাব মোঃ হাবিবুর রহমান প্রধান শিক্ষক কল্যাণী ইনক্লুসিভ স্কুল গ্রাম- মারিয়া, পোষ্ট- স্বল্প মারিয়া, উপজেলা- কিশোরগঞ্জ সদর, জেলা-কিশোরগঞ্জ	০১৭৮১৮১৯৩৬৩ ০১৯২১৭০৮২৬৭	habibbpf@gmail.com
১৮.	জনাব আছাদুজ্জামান মোল্যা প্রধান শিক্ষক কল্যাণী ইনক্লুসিভ স্কুল গ্রাম- বাগাট পশ্চিম পাড়া, পোষ্ট- বাগাট, থানা- মধুখাল, জেলা- ফরিদপুর	০১৯১৮২১২১৪২ ০১৭১২৯৪৬৬২৫	asadbpf@gmail.com
১৯.	জনাব তানজিমা আফরোজ প্রধান শিক্ষক বুদ্ধি প্রতিবন্ধী ও অটিস্টিক বিদ্যালয় তারার মেলা সড়ক, কুঠিবাড়ী কমলাপুর, ফরিদপুর।	০১৭৪০৫৫৫০৩৩	Faridpurbrance.swid@gmail.com
২০.	জনাব মোঃ ফজলুল আমিন প্রধান শিক্ষক বুদ্ধি প্রতিবন্ধী স্কুল শাহনেওয়াজ চেম্বর-১৪৩, বি বি রোড, পলি ক্লিনিক, নারায়ণগঞ্জ	০১৯৩৭৯৩০১৮৪	fajlulhaque240@gmail.com
২১.	নিলুফা আক্তার প্রধান শিক্ষক বুদ্ধি প্রতিবন্ধী ও অটিস্টিক বিদ্যালয় বাজিতপুর রোড, ছানোয়ার তালুকদার লেন, বাসা নং-২, ব্লক-এ, ওয়ার্ড নং-১২, টাঙ্গাইল সদর, টাঙ্গাইল।	০১৭৩৬৭৮১৬১১	tangailschool1987@gmail.com
২২.	খালেদা নাসরীন ডলি প্রধান শিক্ষক বুদ্ধি প্রতিবন্ধী ও অটিস্টিক বিদ্যালয় মালাউড়ী, মধুপুর, টাঙ্গাইল	০১৭২৫০৬৪৯০৯	khaledanasin.swid@gmail.com madhupurschool1995@gmail.com

ক্রমিক	বিদ্যালয়ের ঠিকানা	মোবাইল	ই-মেইল
২৩.	মোঃ সারওয়ার হাসান প্রধান শিক্ষক বুদ্ধি প্রতিবন্ধী ও অটিস্টিক বিদ্যালয়, শিক্ষক বড় কয়ের, পূবাইল, গাজীপুর সদর, গাজীপুর।	০১৭২৬৪০৭৮৫৮	Sarwarhassan1984@gmail.com
২৪.	----- প্রধান শিক্ষক (ভারপ্রাপ্ত) প্রশিসেস প্রতিবন্ধী বিদ্যালয় শহীদ বাচ্চু সড়ক, মাদারীপুর সদর, মাদারীপুর।	০১৭১১৩২০৫৭৮, ০১৯৫১৩৭৯৮৫৯	proshises@gmail.com
২৫.	গোপাল চন্দ্র আকাশন প্রধান শিক্ষক বর্ণ প্রতিবন্ধী বিদ্যালয় ৩২৯, পাওয়ার হাউজ রোড, গোপালগঞ্জ।	০১৭২৭৭৪১৩৯১	bornass09@yahoo.com
২৬.	মমতাজ বেগম প্রধান শিক্ষক বুদ্ধি প্রতিবন্ধী ও অটিস্টিক বিদ্যালয়, ৭, শ্যামারচন রায় রোড, ময়মনসিংহ।	০১৭১২৩৬৪৫০৮	bpaasmb@gmail.com
২৭.	----- প্রধান শিক্ষক প্রভাতী প্রতিবন্ধী বিদ্যালয় গ্রাম- চন্ডিমন্ডপ, পোস্ট- চেচুয়া বাজার, উপজেলা- মুক্তাগাছা, জেলা- ময়মনসিংহ।	০১৭২৫৮৫৩৭৬৩	mdh103296@gmail.com
২৮.	মোঃ আনিছুর রহমান প্রধান শিক্ষক সুরিষাবাড়ী বুদ্ধি প্রতিবন্ধী ও অটিস্টিক বিদ্যালয় বীর খানাটা, সরিষাবাড়ী, জামালপুর।	০১৭১৮২০২৬০৩	swidsarishabari@gmail.com
২৯.	সীমা রানী (ভারপ্রাপ্ত) প্রধান শিক্ষক বুদ্ধি প্রতিবন্ধী ও অটিস্টিক বিদ্যালয়, চালাপাড়া, জামালপুর সদর, জামালপুর।	০১৭৩৫২৫৭৮৭৬	swidschooljamalpur@gmail.com
৩০.	শংকর চন্দ্র সেন প্রধান শিক্ষক কামরুন্নেছা-আশরাফ বুদ্ধি প্রতিবন্ধী ও অটিজম বিদ্যালয় হাসপাতাল রোড, জয়নগর, নেত্রকোণা।	০১৭১৭৩৩৮৫৯৯	shankorsen1977@gmail.com
৩১.	জান্নাতুন নাহার আভা প্রধান শিক্ষক রাজশাহী বুদ্ধি প্রতিবন্ধী ও অটিস্টিক বিদ্যালয়, বাজে কাজলা, কাজলা, মতিহার, রাজশাহী	০১৯২৬৪৩৮০৯৩	rbpa.school@yahoo.com
৩২.	বেবী বসাক প্রধান শিক্ষক বগুড়া বুদ্ধি প্রতিবন্ধী ও অটিস্টিক বিদ্যালয়, ডালিয়া হাউজ, ভাটকান্দি ব্রিজ রোড, মালতিনগর, বগুড়া।	০১৭১৫০৪১৭৫৯	bog.bp.autisschool@gmail.com
৩৩.	রাশিদা আকতারী রীপা প্রধান শিক্ষক পাবনা বুদ্ধি প্রতিবন্ধী ও অটিস্টিক বিদ্যালয় “আমিনপুরভবন” দক্ষিণরাঘবপুর (মহিষেরডিপো) পোস্ট- পাবনা, সদর, পাবনা	: ০১৭২৭৩৯৪০১০	pabnabpb@gmail.com
৩৪.	কৃষ্ণা ভৌমিক প্রধান শিক্ষক রংপুর বুদ্ধি প্রতিবন্ধী ও অটিস্টিক বিদ্যালয় লায়ন্স স্কুল এ্যান্ড কলেজ, জি.এল. রায় রোড, রংপুর	০১৭৪৪৩২৬৭৯৮	swidrangpur@gmail.com

ক্রমিক	বিদ্যালয়ের ঠিকানা	মোবাইল	ই-মেইল
৩৫.	মোঃ শরিফুল ইসলাম প্রধান শিক্ষক গোলেজা খাতুন বুদ্ধি প্রতিবন্ধী ও অটিস্টিক বিদ্যালয়, গ্রাম- গোপীনাথপুর, ডাকঘর-খালাশগী, উপজেলা- পীরগঞ্জ, জেলা- রংপুর	০১৭১৩৭৩৭১২৮	golejakhatunotijomschool2009@gmail.com
৩৬.	নাসরিন দিলারা আফরোজ পল্লবী প্রধান শিক্ষক বুদ্ধি প্রতিবন্ধী বিদ্যালয় পায়রাবন্দর, মিঠাপুকুর, রংপুর	০১৭১৮৮০৫৭৪৬	nasrindilaraafroz@gmail.com
৩৭.	প্রফুল্ল চন্দ্র রায় প্রধান শিক্ষক (ভারপ্রাপ্ত) বুদ্ধি প্রতিবন্ধী অটিস্টিক ও বার্ণহার্ডট ইনক্লুসিভ স্কুল স্টেশন রোড, লালমনিরহাট	০১৭২৫১৯৩৪১২	swidlalmonibd@gmail.com
৩৮.	হালিমা বেগম প্রধান শিক্ষক আদিতমারী বুদ্ধি প্রতিবন্ধী ও অটিস্টিক বিদ্যালয়, নায়কগড়টারী, সাপটিবাড়ী, আদিতমারী, লালমনিরহাট	০১৭৪৫২৩০৭৮৬	swidadit@gmail.com
৩৯.	----- প্রধান শিক্ষক নর্থবেঙ্গাল বাক ও শ্রবণ প্রতিবন্ধী বিদ্যালয় গোশালা সোসাইটি চত্বর, লালমনিরহাট সদর, লালমনিরহাট	০১৭৬১৮৫৫৩০৭	azmary1984@gmail.com
৪০.	জনাব জেসমিন আরা পলি প্রধান শিক্ষক করিমপুর নুরজাহান-সামসুন্নাহার প্রতিবন্ধী বিদ্যালয় কালীগঞ্জ, লালমনিরহাট।		
৪১.	মোঃ আবুল শাহনেওয়াজ প্রধান শিক্ষক দিনাজপুর বুদ্ধি প্রতিবন্ধী ও অটিস্টিক বিদ্যালয়, ক্ষেত্রীপাড়া সদর দিনাজপুর, (ছয় রাস্তার মোড়ের উত্তর দিকে)	০১৭১৬১৫৩৪২৫	autismdin14@gmail.com
৪২.	মোছাঃ লাকী খাতুন প্রধান শিক্ষক নাগেশ্বরী বুদ্ধি প্রতিবন্ধী ও অটিস্টিক বিদ্যালয়, উপজেলা পরষিদ চত্বর, নাগেশ্বরী, কুড়িগ্রাম।	০১৭১৩৭৩১৭২৭	luckykhatunnag@gmail.com
৪৩.	উপজেলা নির্বাহী অফিসার, প্রধান শিক্ষক (ভারপ্রাপ্ত) কুড়িগ্রাম বুদ্ধি প্রতিবন্ধী ও অটিস্টিক বিদ্যালয়, কৃষ্ণপুর সদর হাসপাতাল পাড়া (সরকারি শিশু পরিবার সংলগ্ন)		Smnazmul2011@gmail.com
৪৪.	মোঃ শাহী শাহ্ প্রধান শিক্ষক (ভারপ্রাপ্ত) রিকতা আখতার বানু (লুৎফা) বুদ্ধি প্রতিবন্ধী বিদ্যালয় গ্রাম: রমনা সরকার বাড়ী, ডাকঘর: রমনা, উপজেলা:চিলমারী, জেলা: কুড়িগ্রাম	০১৭১০৪০০২২০	ricktaschool@gmail.com
৪৫.	মোঃ ইদ্রিছ আলী সরকার প্রধান শিক্ষক গাইবান্ধা বুদ্ধি প্রতিবন্ধী ও অটিস্টিক বিদ্যালয়, প্রফেসর কলোগী, সুন্দর জাহান মোড়, গাইবান্ধা সদর, গাইবান্ধা	০১৭১৪৭৫৫০৯৪	mdidrisali918@gmail.com

ক্রমিক	বিদ্যালয়ের ঠিকানা	মোবাইল	ই-মেইল
৪৬.	মোঃ জাহাঙ্গীর আলম সরকার প্রধান শিক্ষক ভরতখালী অটিজম ও বুদ্ধি প্রতিবন্ধী বিদ্যালয়, ডাকঘর: ভরতখালী, উপজেলা: সাঘাটা, জেলা: গাইবান্ধা	০১৭১৮৪৭৭৬১০	bdsbharatkhal@gmail.com
৪৭.	মোঃ ফজলুল হক প্রধান শিক্ষক আরিফ আফজালুর রাকী বুদ্ধি প্রতিবন্ধী ও অটিজম বিদ্যালয়, উদাখালী, ফুলছড়ি, গাইবান্ধা	০১৭৪০০৯৫১১৩	arifafzalurrbps@gmail.com
৪৮.	মোঃ মুকুল হাসাইন প্রধান শিক্ষক কালিকাপুর বুদ্ধি প্রতিবন্ধী বিদ্যালয় ডাকঘর: কালিকাপুর, উপজেলা: কিশোরগঞ্জ, জেলা: নীলফামারী	০১৭৩৭৮৯৩২৮৮ ০১৭৬৮৯৪০৫০৮	kalikapurb@gmail.com
৪৯.	মাসহুরা বেগম হুরা প্রধান শিক্ষক ফ্রীড মাতৃছায়া অটিস্টিক শিশু নিকেতন আশ্রম পাড়া, আর্ট গ্যালারী, ঠাকুরগাঁও	০১৭১৬৯২০৪৩৯, ০১৭৩৬৮১৭৪৩০	freed.hura2021@gmail.com
৫০.	নাজমুন নাহার প্রধান শিক্ষক (ভারপ্রাপ্ত) খুলনা বুদ্ধি প্রতিবন্ধী ও অটিস্টিক বিদ্যালয় ৩০/১ বরদা রায় রোড, বাইলেন ডালমিল মোড়, খুলনা।	০১৭১৫৩১২৭৮২	Nazmoonahar1967@gmail.com
৫১.	মোঃ মোস্তাফিজুর রহমান প্রধান শিক্ষক (ভারপ্রাপ্ত) কুষ্টিয়া বুদ্ধি প্রতিবন্ধী ও অটিস্টিক বিদ্যালয় বিচারপতি মাহবুব মোর্শেদ সড়ক, (জেলখানা মোড়) কুষ্টিয়া।	০১৭২২১২০০৯৭	kstbpb@gmail.com
৫২.	এস.এম আব্দুল ওয়াজেদ প্রধান শিক্ষক মহল্লা প্রতিবন্ধী প্রাথমিক বিদ্যালয় গ্রাম: শিমুলিয়া, ডাকঘর: জানিপুর, উপজেলা:খোকসা, জেলা: কুষ্টিয়া	০১৭৬১৭১৯২৮৬	kstbpb@gmail.com
৫৩.	মোঃ রফিকুল ইসলাম প্রধান শিক্ষক খাতিমুন্নেসা হানিফ লস্কর বুদ্ধি প্রতিবন্ধী বিদ্যালয় কলেজ রোড, রাজার বাগান, সাতক্ষীরা-৯৪০০	০১৭৪০৮৫৮০৪৬	kstbpb@gmail.com
৫৪.	----- প্রধান শিক্ষক বুদ্ধি প্রতিবন্ধী বিদ্যালয় ডাকঘর+ উপজেলা: আশাশুনি, জেলা: সাতক্ষীরা।	০১৭২১১৯৭৪১৫	assaunibps@gmail.com
৫৫.	হিমাংশু কুমার পাল প্রধান শিক্ষক বাগেরহাট বুদ্ধি প্রতিবন্ধী বিদ্যালয় দক্ষিণ জেলখানা রোড, আমলাপাড়া, বাগেরহাট।	০১৯১১১০৬২০২	himangshupaul202@gmail.com
৫৬.	মোহাম্মদ শাহনেওয়াজ সজীব প্রধান শিক্ষক ডাকঘর: মোরেলগঞ্জ, উপজেলা: মোরেলগঞ্জ, জেলা: বাগেরহাট	০১৭১৯৫০৫১২৭	sajibdc707@gmail.com
৫৭.	মোঃ আমিনুর ইসলাম প্রধান শিক্ষক বুদ্ধি প্রতিবন্ধী বিদ্যালয় ঘোপ নওয়াপাড়া রোড, (স্যালাইন অফিসের) যশোর	০১৭১৯৫০৫১২৭	aminurislam7400@gmail.com

ক্রমিক	বিদ্যালয়ের ঠিকানা	মোবাইল	ই-মেইল
৫৮.	ইসমত জাহান প্রধান শিক্ষক বরিশাল বুদ্ধি প্রতিবন্ধী ও অটিস্টিক বিদ্যালয়, ইউনুস ভিলা, মল্লিক রোড, বরিশাল সদর, বরিশাল ৮২০০	০১৭১২০৮৭৪৩৪	buddhiprotibondhi33@gmail.com
৫৯.	মোঃ আলী হোসেন প্রধান শিক্ষক বুদ্ধি প্রতিবন্ধী ও অটিস্টিক বিদ্যালয় জেলা স্কাউটস ভবন সড়ক, পিরোজপুর	০১৯৯২৯৮৪৪২৬	Ali.hossain17557@gmail.com
৬০.	অমল চন্দ্র কির্তনীয় প্রধান শিক্ষক বুদ্ধি প্রতিবন্ধী বিদ্যালয় পুরাতন ষ্টীমারঘাট কাজী বাড়ি সড়ক, ডাক:ভান্ডারিয়া- ৮৫৫০, উপজেলা:ভান্ডারিয়া, জেলা:পিরোজপুর।	০১৭২০৩৫৩২৮৬	bhandaria.bp.school@gmail.com
৬১.	নুর-ই-রশিদ মাকসুদা লাইজু প্রধান শিক্ষক প্রতিবন্ধী ও অটিস্টিক বিদ্যালয়, পটুয়াখালী কলেজ রোড, পটুয়াখালী	০১৭১৯০৫৮৬৫৪	nrmlaiju@gmail.com
৬২.	মোঃ জহিরুল হক প্রধান শিক্ষক ভোলা বুদ্ধি প্রতিবন্ধী ও অটিস্টিক বিদ্যালয় বাংলা স্কুল, সদর রোড, ভোলা	০১৬২৯৭৯৩৪০৯	bpoabbla@gmail.com
৬৩.	এইচ এম কামরুজ্জামান প্রধান শিক্ষক কানুদাসকাঠি প্রতিবন্ধী বিদ্যালয় গালুয়া বাজার, থানা: রাজাপুর, জেলা: বালকাঠী	০১৭১১৩৮৩১৫২	kanudaskhatips@gmail.com
৬৪.	শামীম আহমেদ প্রধান শিক্ষক বুদ্ধি প্রতিবন্ধী বিদ্যালয় মিয়া আমান উল্লাহ ভবন, জাকির হোসাইন রোড, চট্টগ্রাম	০১৭১৮০০৪৯১৫	Shameem73@gmail.com Swidctg81@gmail.com
৬৫.	প্রতিমা রানী ভৌমিক প্রধান শিক্ষক বুদ্ধি প্রতিবন্ধী ও অটিস্টিক বিদ্যালয় সালাম মঞ্জিল, বিপনীবাগ, আব্দুল করিম পাটওয়ারী সড়ক, চাঁদপুর।	০১৭২১২৫৬১০৮, ০১৭৫৪২৮৫৮৯০,	swidbdchand@gmail.com
৬৬.	জনাব মোঃ জাকির হোসেন প্রধান শিক্ষক বুদ্ধি প্রতিবন্ধী বিদ্যালয় মিজান রোড, ফেনী	০১৯৯৯০৪২১২৭	bpaschoolswidfeni@gmail.com
৬৭.	শামীম সিকদার প্রধান শিক্ষক আছমাতুলমহো বুদ্ধি প্রতিবন্ধী ও অটিস্টিক বিদ্যালয়, মুন্সেফপাড়া জেলারোড, ব্রাহ্মণবাড়িয়া	০১৭২৭২৭৯৭৭৯	mobarakhossain178@gmail.com
৬৮.	তাছলিমা বেগম প্রধান শিক্ষক সনি বুদ্ধি প্রতিবন্ধী ও অটিস্টিক বিদ্যালয় বিজেশ্বর, উলচাপড়া, ব্রাহ্মণবাড়িয়া	০১৭১২৩৬৬০২৮	enanbhuiyan@gmail.com
৬৯.	মাহাবুব আরা হক প্রধান শিক্ষক বুদ্ধি প্রতিবন্ধী ও অটিস্টিক বিদ্যালয় নোয়াখালী জেলা শিল্পকলা একাডেমী, নোয়াখালী।	০১৭১৪৬৫৩৫৭৩	nbpaas@gmail.com

ক্রমিক	বিদ্যালয়ের ঠিকানা	মোবাইল	ই-মেইল
৭০.	মোঃ আবু জাফর মজুমদার প্রধান শিক্ষক নাঙ্গালকোট বুদ্ধি প্রতিবন্ধী ও অটিস্টিক বিদ্যালয়, নাঙ্গালকোট পৌরসভা ডাক: নাঙ্গালকোট-৩৫৮০, নাঙ্গালকোট, কুমিল্লা	০১৯১৩৯৮০১০৮	nangalkotbpschool@gmail.com
৭১.	মোছাঃ তহমিনা আক্তার প্রধান শিক্ষক কুমিল্লা বুদ্ধি প্রতিবন্ধী ও অটিস্টিক বিদ্যালয়, নজরুল পরিষদ ভবন, কুমিল্লা	০১৭২৭৩৫৫৫৮৩	bpaascb@gmail.com cumillabpaschool@gmail.com
৭২.	সুরাইয়া নাসরীন প্রধান শিক্ষক বুদ্ধি প্রতিবন্ধী ও অটিস্টিক বিদ্যালয়, শেখ ঘাট, সিলেট	০১৭৩৯৯৯৬৯৬৭	suriyanasreen@yahoo.com
৭৩.	ইসমাইল গনি হিমন প্রধান শিক্ষক সিলেট আর্ট এন্ড অটিস্টিক স্কুল এ/৩৫ কুমারপাড়া সিলেট-৩১০০	০১৯৭৭৭৩৭৩৯৯, ০১৭১২৭৩৭৩৯৯	syl.autistic.school@gmail.com
৭৪.	ফারজানা ইশরাত প্রধান শিক্ষক সিলেট ইনক্লুসিভ স্কুল সমাজকল্যাণ কসপ্লেক্স, বাগবাড়ি, সিলেট।	০১৭৭২২২৭৫৯৫	sylhetinclusive@yahoo.com
৭৫.	মল্লিকা রানী গোস্বামী প্রধান শিক্ষক ব্লুমিং রোজেস বুদ্ধি প্রতিবন্ধী ও অটিস্টিক বিদ্যালয়. সদর উপজেলা সংলগ্ন মৌলভীবাজার	০১৭১২২৪৯৬৮৭, ০১৭১২৪৫৯৮৬৮	bloomingroses11@gmail.com

জাতীয় প্রতিবন্ধী উন্নয়ন ফাউন্ডেশনের বিগত বছরমুহুর উল্লেখযোগ্য অর্জনসমূহঃ

১. ১৫ তলা বিশিষ্ট জাতীয় প্রতিবন্ধী কমপ্লেক্স (সুবর্ণ ভবন) নির্মাণ প্রকল্প বাস্তবায়ন
২. ১০৩ টি প্রতিবন্ধী সেবা ও সাহায্য কেন্দ্র প্রতিষ্ঠা এবং প্রতিটি কেন্দ্রে একটি করে অটিজম কর্ণার চালুকরণ।
৩. ঢাকায় ৪ টি, ৬ বিভাগে (চট্টগ্রাম, রাজশাহী, খুলনা, বরিশাল, সিলেট ও রংপুর) ৬টি এবং গাইবান্ধায় ১ টি সহ মোট ১১ টি স্পেশাল স্কুল ফর চিলড্রেন উইথ অটিজম চালুকরণ।
৪. থেরাপী যন্ত্রপাতি ও সুবিধাদিসহ ৩২ টি বিশেষ ধরনের ভ্রাম্যমান মোবাইল ভ্যান এর মাধ্যমে প্রত্যন্ত অঞ্চলের প্রতিবন্ধী ব্যক্তিদের থেরাপিউটিক সেবা কার্যক্রম পরিচালনা।
৫. বিশেষ চাহিদা সম্পন্ন ক্রীড়াবিদদের জন্য ক্রীড়া কমপ্লেক্স নির্মাণের নিমিত্ত জমি বরাদ্দ গ্রহণ ও ডিপিপি প্রণয়ন।
৬. জাতীয় সংসদ ভবনের পশ্চিম পার্শ্বে প্রতিবন্ধী ক্রীড়াবিদদের খেলার মাঠ তৈরীর জন্য জমির বরাদ্দ সংক্রান্ত কার্যক্রম সম্পন্ন করা।
৭. অটিজম বৈশিষ্ট সম্পন্ন ও এনডিডি শিশুদের ৭৯২ জন পিতামাতা/ অভিভাবককে প্রশিক্ষণ প্রদান।
৮. বিশ্বব্যাংকের অর্থায়নে ৯২ কোটি টাকা ব্যয়ে উন্নয়ন প্রকল্পের কাজ বাস্তবায়ন।
৯. ফাউন্ডেশনের ক্যাম্পাসে পিতৃ মাতৃহীন “প্রতিবন্ধী শিশু নিবাস” চালুকরণ।
১০. প্রতিবন্ধী ব্যক্তিদের পুনর্বাসনের লক্ষ্যে চাকরী প্রত্যাশী প্রতিবন্ধী কর্মজীবী পুরুষ ও মহিলা হোস্টেল চালুকরণ।
১১. প্রতিবন্ধী ব্যক্তিদের কল্যাণে কর্মরত বেসরকারি সংগঠনের মাঝে প্রায় ১১ কোটি ৩৫ লক্ষ ৭৯ হাজার টাকা অনুদান এবং ঋণ বাবদ ২ কোটি ৭১ লক্ষ ২৭ হাজার টাকা বিতরণ।
১২. ফাউন্ডেশন ক্যাম্পাসে অটিজম রিসোর্স সেন্টার চালুকরণ ও আধুনিকায়ন
১৩. প্রতিবন্ধী সেবা ও সাহায্য কেন্দ্রের মাধ্যমে প্রায় ৩৪৩৪৬ টি সহায়ক উপকরণ বিতরণ।
১৪. প্রকল্পের আওতায় ৭,৫১৯ টি বিভিন্ন ধরনের থেরাপী যন্ত্রপাতি সংগ্রহ ও সেবা কেন্দ্রে বিতরণ।
১৫. জাতীয় ও আন্তর্জাতিক প্রতিবন্ধী দিবসসহ বিভিন্ন দিবস যথাযোগ্য মর্যাদায় উদযাপন।

জাতীয় প্রতিবন্ধী উন্নয়ন ফাউন্ডেশনের ২০২২-২০২৩ অর্থবছরের উল্লেখযোগ্য অর্জনসমূহঃ

- ❖ জাতীয় প্রতিবন্ধী উন্নয়ন ফাউন্ডেশন আইন, ২০২৩ এর মহান জাতীয় সংসদে অনুমোদনকরণ;
- ❖ ১০৩ টি প্রতিবন্ধী সেবা ও সাহায্য কেন্দ্রের মাধ্যমে ১২৫৫০৩ জন ব্যক্তিকে ১৩৭৮৯০০টি থেরাপিউটিক চিকিৎসা সেবা প্রদান;
- ❖ ৪৩টি মোবাইল থেরাপি ভ্যানের সাহায্যে জনগণের দোরগোড়ায় ক্যাম্পেইনের মাধ্যমে ৫২৫৭৮ জন ব্যক্তিতে ৮৩২২০টি সেবা প্রদান;
- ❖ মোবাইল থেরাপি ভ্যান বহরে আরও নতুন ১৩ টি থেরাপি ভ্যান সংযোজন;
- ❖ প্রতিবন্ধী ব্যক্তিদের মধ্যে বিনামূল্যে ৮৮০০ টি সহায়ক উপকরণ (হেল্প চেয়ার, স্মার্ট ক্যান ও হেরিং এইড ইত্যাদি) বিতরণ;
- ❖ ৭৪ টি স্কুল/ প্রতিষ্ঠানের মাধ্যমে ১১০০০ জন বুদ্ধি প্রতিবন্ধী ছাত্র-ছাত্রীর শিক্ষা কার্যক্রম পরিচালনা;
- ❖ ১১ টি স্পেশাল স্কুল ফর চিলড্রেন উইথ অটিজম এর মাধ্যমে ১৪৪ জন অটিজম বৈশিষ্ট্যসম্পন্ন ছাত্র-ছাত্রীদের শিক্ষা কার্যক্রম পরিচালনা;
- ❖ কর্মজীবী পুরুষ ও মহিলা প্রতিবন্ধী ব্যক্তিদের হোস্টেলের সিট সংখ্যা ৩০ থেকে ৪০ টিতে উন্নীত করা;
- ❖ প্রতিবন্ধী শিশু নিবাসে ৩৪ জন পরিবারহীন শিশুকে লালন-পালন করা;
- ❖ অটিজম রিসোর্স সেন্টারের মাধ্যমে অটিজম বৈশিষ্ট্যসম্পন্ন শিশুদের ৩৯২০ জন পিতামাতা/কেয়ার গিভারকে পরামর্শ সেবা প্রদান করা;
- ❖ অটিজম বৈশিষ্ট্যসম্পন্ন শিশুদের ৩০ জন পিতা-মাতা/কেয়ারগিভারকে দক্ষতা উন্নয়ন শীর্ষক প্রশিক্ষণ প্রদান করা;
- ❖ প্রতিবন্ধী ব্যক্তিদের জীবনমান উন্নয়নে ডিসেম্বর/২০২২ মাসে ৫ দিনব্যাপী প্রতিবন্ধী ব্যক্তির উন্নয়ন মেলার আয়োজন করা;
- ❖ প্রতিবন্ধী সেবা ও সাহায্য কেন্দ্রের ২১০ জন কর্মকর্তা/কর্মচারীকে দক্ষতা উন্নয়ন শীর্ষক অভ্যন্তরীণ প্রশিক্ষণ প্রদান করা;
- ❖ ১০৩ টি প্রতিবন্ধী সেবা ও সাহায্য কেন্দ্রে থেরাপিউটিক চিকিৎসার জন্য আধুনিক যন্ত্রপাতি সরবরাহ করা;
- ❖ ঢাকা জেলাধীন সাভার উপজেলার রামচন্দ্রপুর মৌজায় বিশেষ চাহিদাসম্পন্ন ক্রীড়াবিদদের জন্য ক্রীড়া কমপ্লেক্স নির্মাণ প্রকল্পের কার্যক্রমের শুভ উদ্বোধন;
- ❖ জাতীয় সংসদ ভবনের পশ্চিম পার্শ্বে প্রতিবন্ধী ক্রীড়াবিদদের খেলার মাঠ তৈরীর জন্য গণপুত্র অধিদপ্তরের সহায়তায় কার্যক্রম শুরু;

জাতীয় প্রতিবন্ধী উন্নয়ন ফাউন্ডেশন এর ভবিষ্যৎ পরিকল্পনা

- মাননীয় প্রধানমন্ত্রীর প্রতিশ্রুতি অনুযায়ী প্রতিটি উপজেলায় প্রতিবন্ধী সেবা ও সাহায্য কেন্দ্র স্থাপন;
- প্রতিবন্ধী সম্পর্কিত সমন্বিত শিক্ষা নীতিমালা-২০১৯ অনুযায়ী প্রতিবন্ধী বিদ্যালয়ের কার্যক্রম সম্প্রসারণ;
- প্রতিবন্ধী ব্যক্তিদের ব্যবহার উপযোগী সহায়ক উপকরণ নির্মাণ কারখানা স্থাপন;
- প্রতিবন্ধী ব্যক্তিদের বিভিন্ন ট্রেডে প্রশিক্ষণ প্রদানের জন্য প্রশিক্ষণ ইনস্টিটিউট স্থাপন;
- প্রতিবন্ধী শিক্ষার্থীদের জন্য বিএসএড ও এমএসএড প্রশিক্ষণ কোর্স চালুকরণ;
- প্রতিবন্ধী জনগোষ্ঠীর আর্থিক, সামাজিক ও ভকেশনাল প্রশিক্ষণ সহ পুনর্বাসন ও কর্মসংস্থানের ব্যবস্থাকরণ;
- প্রতিবন্ধী শিশুদের জন্য বিভাগীয় পর্যায়ে ডে-কেয়ার সেন্টার স্থাপন;
- প্রতিবন্ধী ব্যক্তিদের দ্বারা উৎপাদিত পণ্যসামগ্রী বিপণন এর লক্ষ্যে প্রদর্শনী কেন্দ্র প্রতিষ্ঠাকরণ;
- জাতীয় পর্যায়ে বিশেষ স্কুলসমূহের জন্য প্রমিত পাঠ্যক্রম ও একটি জাতীয় IEP (Individual Education Plan) প্রণয়ন;
- পর্যায়ক্রমে বিভাগীয় শহরে প্রতিবন্ধী শেল্টার হোম ও রিসোর্স সেন্টার স্থাপন;
- ওয়েব পোর্টালের মাধ্যমে বিভিন্ন সরকারি এবং বেসরকারি সংগঠনের সাথে এডভোকেসি'র মাধ্যমে প্রতিবন্ধী ব্যক্তিদের অধিকতর কর্মসংস্থানের সুযোগ সৃষ্টি করা;
- অসহায়, দুঃস্থ প্রতিবন্ধী ব্যক্তিদের ন্যায় বিচারের জন্য আইনি সহায়তা প্রদান।