



**স্বাধীন বাংলাদেশের স্থপতি, জাতির পিতা**  
**বঙ্গবন্ধু শেখ মুজিবুর রহমান**

জাতির পিতা বঙ্গবন্ধু শেখ মুজিবুর রহমান গণপ্রজাতন্ত্রী বাংলাদেশ সংবিধানের ১৫(ঘ) নং উপ-অনুচ্ছেদে এদেশের বেকারত্ব, ব্যাধি বা পঙ্গুত্বজনিত কিংবা বৈধব্য, মাতৃপিতৃহীনতা বা বার্ধক্যজনিত কিংবা অনুরূপ অন্যান্য পরিস্থিতি জনিত আয়ত্তাতীত কারণে অভাবগ্রস্ততার ক্ষেত্রে সরকারি সাহায্য লাভের অধিকার তথা সামাজিক নিরাপত্তার অধিকার নিশ্চিত করেছেন।



গণপ্রজাতন্ত্রী বাংলাদেশ সরকারের মাননীয় প্রধানমন্ত্রী শেখ হাসিনা

প্রধান পৃষ্ঠপোষক, জাতীয় প্রতিবন্ধী উন্নয়ন ফাউন্ডেশন



## বার্ষিক প্রতিবেদন ২০১৯-২০২০



জাতীয় প্রতিবেশী উন্নয়ন ফাউন্ডেশন  
সমাজকল্যাণ মন্ত্রণালয়

স্বত্ব © ২০২০

জাতীয় প্রতিবন্ধী উন্নয়ন ফাউন্ডেশন, সমাজকল্যাণ মন্ত্রণালয়

প্রকাশকাল

০৩/১২/২০২০ইং

### প্রকাশনায়

জাতীয় প্রতিবন্ধী উন্নয়ন ফাউন্ডেশন, সমাজকল্যাণ মন্ত্রণালয়

www.jpuf.gov.bd

### উপদেষ্টা পরিষদ

জনাব মো: আনিছুল্লাহমান (অতিরিক্ত সচিব), ব্যবস্থাপনা পরিচালক, জাতীয় প্রতিবন্ধী উন্নয়ন ফাউন্ডেশন

জনাব শেখ হামিম হাসান (যুগ্মসচিব), পরিচালক (প্রশাসন ও অর্থ), জাতীয় প্রতিবন্ধী উন্নয়ন ফাউন্ডেশন

জনাব মো: হামিদুল হক (যুগ্মসচিব), পরিচালক (পরি: ও উন্নয়ন), জাতীয় প্রতিবন্ধী উন্নয়ন ফাউন্ডেশন

জনাব প্রভাষ চন্দ্র রায় (যুগ্মসচিব), পরিচালক, জাতীয় প্রতিবন্ধী উন্নয়ন ফাউন্ডেশন

জনাব মো: নজরুল ইসলাম (উপসচিব), উপপরিচালক (উন্নয়ন ও তথ্য প্রযুক্তি), জাতীয় প্রতিবন্ধী উন্নয়ন ফাউন্ডেশন

জনাব এস এম জাহিদুল হাসান, উপপরিচালক (প্রশাসন ও অর্থ), জাতীয় প্রতিবন্ধী উন্নয়ন ফাউন্ডেশন

### বার্ষিক প্রতিবেদন প্রণয়ন উপপরিষদ

জনাব মো: হামিদুল হক (যুগ্মসচিব), পরিচালক (পরি: ও উন্নয়ন), জাতীয় প্রতিবন্ধী উন্নয়ন ফাউন্ডেশন

জনাব শেখ মোহাম্মদ মোতালিব, উপ-পরিচালক (বাস্তবায়ন), সমাণ্ড উন্নয়ন প্রকল্প, জাতীয় প্রতিবন্ধী উন্নয়ন ফাউন্ডেশন

জনাব ড. মো: রেজাউল কবির, সহকারী পরিচালক (অর্থ ও অডিট) (চ: দা:), জাতীয় প্রতিবন্ধী উন্নয়ন ফাউন্ডেশন

জনাব মোহাম্মদ মফিজুল ইসলাম, সহকারী পরিচালক (প্রশাসন) (চ: দা:), জাতীয় প্রতিবন্ধী উন্নয়ন ফাউন্ডেশন

জনাব দুলাল চন্দ্র বর্মণ, প্রোগ্রামার, জাতীয় প্রতিবন্ধী উন্নয়ন ফাউন্ডেশন

### প্রচ্ছদ পরিকল্পনা ও নির্দেশনা

জনাব মো: হামিদুল হক (যুগ্মসচিব), পরিচালক (পরি: ও উন্নয়ন), জাতীয় প্রতিবন্ধী উন্নয়ন ফাউন্ডেশন

### সম্পাদনায়

জনাব মো: হামিদুল হক (যুগ্মসচিব), পরিচালক (পরি: ও উন্নয়ন), জাতীয় প্রতিবন্ধী উন্নয়ন ফাউন্ডেশন

### সংকলন

জনাব মো: সেলিম হোসেন, সহকারী পরিচালক (পরি: ও উন্নয়ন), জাতীয় প্রতিবন্ধী উন্নয়ন ফাউন্ডেশন

জনাব মুহাম্মদ মনোয়ার হোসেন, সহকারী পরিচালক (কর্মসংস্থান ও পুনর্বাসন), জাতীয় প্রতিবন্ধী উন্নয়ন ফাউন্ডেশন

জনাব মোহাম্মদ মফিজুল ইসলাম, সহকারী পরিচালক (প্রশাসন) (চ: দা:), জাতীয় প্রতিবন্ধী উন্নয়ন ফাউন্ডেশন

জনাব রওশন আরা পারভীন, কনসালট্যান্ট (ফিজিওথেরাপি), প্রতিবন্ধী সেবা ও সাহায্য কেন্দ্র, যাত্রাবাড়ী

### গ্রাফিক্স ডিজাইন

জনাব দুলাল চন্দ্র বর্মণ, প্রোগ্রামার, জাতীয় প্রতিবন্ধী উন্নয়ন ফাউন্ডেশন

### মুদ্রণ :

শাহ্ অফসেট প্রেস, মিরপুর-১, ঢাকা-১২১৬



মাননীয় মন্ত্রী  
সমাজকল্যাণ মন্ত্রণালয়  
গণপ্রজাতন্ত্রী বাংলাদেশ সরকার

## বাণী

বর্তমান প্রতিবন্ধীবান্ধব আওয়ামীলীগ সরকার সব সময় প্রতিবন্ধী মানুষের নিরাপদ পথ চলা ও শান্তিময় জীবনের জন্য কাজ করে যাচ্ছে। বর্তমান সরকার কর্তৃক গৃহীত প্রতিবন্ধী জনগোষ্ঠীর কল্যাণার্থে সকল ধরনের প্রতিবন্ধী ব্যক্তির জীবনমান উন্নয়ন, শিক্ষা-প্রশিক্ষণ, সামাজিক পুনর্বাসন, সমঅধিকার সংরক্ষণ, আত্মমর্যাদা প্রতিষ্ঠা সর্বোপরি একটি উন্নত একীভূত সমাজ গঠনের অঙ্গীকার বাস্তবায়নে জাতীয় প্রতিবন্ধী উন্নয়ন ফাউন্ডেশন, সমাজকল্যাণ মন্ত্রণালয়ের একটি সফল সহযোগী প্রতিষ্ঠান।

আমি অত্যন্ত কৃতজ্ঞ চিন্তে স্মরণ করি যে, হাজার বছরের শ্রেষ্ঠ বাঙালি, বিশ্বনন্দিত জননেতা জাতির পিতা বঙ্গবন্ধু শেখ মুজিবুর রহমানের সুযোগ্য কন্যা গণপ্রজাতন্ত্রী বাংলাদেশ সরকারের মাননীয় প্রধানমন্ত্রী জননেত্রী শেখ হাসিনাকে যিনি হিমালয় পাহাড়সম সুউচ্চ মানবিক মূল্যবোধ, সাগরের গভীরতা এবং উদার আকাশের ন্যায় বিশাল দরদী ও মমতাময়ী হৃদয় দিয়ে প্রতিবন্ধী মানুষদের ভালবাসেন, তাঁদের সক্ষমতা ও ক্রীড়া নৈপুণ্যে বিশ্ব অলিম্পিক স্বর্ণ পদক জয়ের আনন্দে আনন্দিত হন, বিজয়ী বুদ্ধি প্রতিবন্ধী ও অটিন্টিক ক্রীড়াবিদদের অভিনন্দন জানান। তাঁরই পৃষ্ঠপোষকতায় ১৯৯৯ সালে জাতীয় প্রতিবন্ধী উন্নয়ন ফাউন্ডেশন প্রতিষ্ঠিত হয়। তাঁর নির্দেশনায় বর্তমানে সারাদেশে ১০৩টি প্রতিবন্ধী সেবা ও সাহায্য কেন্দ্র প্রতিষ্ঠার মাধ্যমে সেবা কার্যক্রমের পাশাপাশি প্রতিবন্ধিতা বিষয়ে জনসচেতনতা সৃষ্টি করা হচ্ছে। প্রতিবন্ধী ব্যক্তিদের শিক্ষা, চিকিৎসা, প্রশিক্ষণ, পুনর্বাসন ও আবাসিক সুবিধা প্রদানের লক্ষ্যে ১০০ কোটি টাকা ব্যয়ে ১৫-তলা বিশিষ্ট মাল্টিপারপাস প্রতিবন্ধী কমপ্লেক্স তথা 'সুবর্ণ ভবন' নির্মাণ করা হয়েছে। প্রতিবন্ধী ব্যক্তিদের ক্রীড়া ও সাংস্কৃতিক কর্মকাণ্ডে অনুপ্রাণিত করতে ও তাঁদের দক্ষতা বৃদ্ধির লক্ষ্যে ঢাকার সাভারে ১২.১ একর জমিতে প্রায় ৪৪৯ কোটি টাকা ব্যয়ে একটি আন্তর্জাতিক মানের বহুমুখী ক্রীড়া কমপ্লেক্স নির্মাণের কাজ অতি শীঘ্রই শুরু হতে যাচ্ছে। দেশের সামগ্রিক উন্নয়নের মাধ্যমে ২০৩০ সালের মধ্যে টেকসই উন্নয়নের লক্ষ্যমাত্রা (এসডিজি) অর্জনের ক্ষেত্রে প্রতিবন্ধী জনগোষ্ঠীকে কাজে লাগাতে তাঁদের প্রযুক্তিগত প্রশিক্ষণের মাধ্যমে সমাজের সকল ক্ষেত্রে প্রবেশগম্যতা ও অংশগ্রহণের সুযোগ তৈরী করা হচ্ছে।

প্রতিবন্ধিতা বিষয়ে সমাজকল্যাণ মন্ত্রণালয়ের কার্যক্রম বাস্তবায়নে একটি উল্লেখযোগ্য প্রতিষ্ঠান 'জাতীয় প্রতিবন্ধী উন্নয়ন ফাউন্ডেশন' ধারাবাহিকভাবে তার সার্বিক কার্যক্রমের সাফল্য তুলে ধরে ২০১৯-২০২০ অর্থবছরে বার্ষিক প্রতিবেদন প্রকাশ করেছে জেনে আমি খুবই আনন্দিত। এই কর্ম-প্রয়াসের সাথে ফাউন্ডেশনের সংশ্লিষ্ট সকল কর্মকর্তা ও কর্মচারীদের ধন্যবাদ ও অভিনন্দন জানাই।

আমি দেশের উন্নয়নের সাথে সম্পৃক্ত প্রতিবন্ধী জনগোষ্ঠীর কল্যাণে নিয়োজিত 'জাতীয় প্রতিবন্ধী উন্নয়ন ফাউন্ডেশনের' নিরন্তর অগ্রযাত্রার সাফল্য কামনা করি।

জয় বাংলা, জয় বঙ্গবন্ধু  
বাংলাদেশ চিরজীবী হোক।

  
(নুরুজ্জামান আহমেদ, এমপি)



মাননীয় প্রতিমন্ত্রী  
সমাজকল্যাণ মন্ত্রণালয়  
গণপ্রজাতন্ত্রী বাংলাদেশ সরকার

## বাণী

দেশের প্রতিবন্ধী জনগোষ্ঠীর কল্যাণ ও সেবা কার্যক্রমে নিয়োজিত 'জাতীয় প্রতিবন্ধী উন্নয়ন ফাউন্ডেশন' একটি প্রতিশ্রুতিশীল সংস্থা। জাতীয় প্রতিবন্ধী উন্নয়ন ফাউন্ডেশন দেশের সকল জেলা এবং উপজেলা/থানা পর্যায়ে ৩৯ টি প্রতিবন্ধী সেবা ও সাহায্য কেন্দ্র এবং ৩২টি মোবাইল থেরাপি ভ্যান এর মাধ্যমে 'থেরাপিউটিক সার্ভিসেস' কার্যক্রম পরিচালনা করছে। ফাউন্ডেশনের এই মহতী উদ্যোগ প্রশংসার দাবী রাখে।

একটি উন্নয়নশীল ও স্বল্পোন্নত দেশ থেকে মধ্যম আয়ের দেশ হিসেবে ধারাবাহিক উন্নয়ন ও অগ্রযাত্রায় প্রতিবন্ধী ব্যক্তিদেরও অংশগ্রহণ অপরিহার্য। বর্তমান সরকার টেকসই উন্নয়ন-লক্ষ্যমাত্রা (এসডিজি) নিয়ে নিরলসভাবে কাজ করছে। এরই অংশ হিসেবে 'জাতীয় প্রতিবন্ধী উন্নয়ন ফাউন্ডেশন' সমাজকল্যাণ মন্ত্রণালয়ের সহযোগী প্রতিষ্ঠান হিসেবে ৩টি লক্ষ্যমাত্রায় ৪টি টার্গেটে প্রতিবন্ধী মানুষের থেরাপিউটিক স্বাস্থ্য সেবা, শিক্ষা প্রশিক্ষণ, সমাজের সকল ক্ষেত্রে প্রবেশগম্যতা ও প্রতিবন্ধী মানুষের কর্মসংস্থানে কাজ করছে। ২০৩০ সালের মধ্যে টেকসই উন্নয়ন-লক্ষ্যমাত্রা অর্জনের মাধ্যমে একটি ন্যায্য ও সমতা ভিত্তিক সমাজ প্রতিষ্ঠা করে প্রতিবন্ধী জনগোষ্ঠীকে সমাজের মূল শ্রেণীধারায় সম্পৃক্ত করাই সরকারের মূল লক্ষ্য।

মাননীয় প্রধানমন্ত্রী শেখ হাসিনা অত্যন্ত সুগভীর মমতায় প্রতিবন্ধী ও বিশেষ করে অটিজম বৈশিষ্ট্য সম্পন্ন শিশুদের সমস্যা এবং শান্তিপূর্ণ জীবনের কথা সবসময় ভাবেন। এই 'অটিজম' বিষয়ে বিশ্বজাগরণ সৃষ্টির ক্ষেত্রে মাননীয় প্রধানমন্ত্রীর সুযোগ্য কন্যা জনাব সায়মা ওয়াজেদ হোসেন বাংলাদেশের প্রতিলুপ্ত প্রতিনিধি, এশিয়া অঞ্চলের অটিজম চ্যাম্পিয়ন ব্যক্তিত্ব ও জাতিসংঘের অটিজম বিষয়ক 'চীফ কনসালটেন্ট' হিসেবে বিশেষ ভূমিকা পালন করছেন। আমরা সমাজকল্যাণ মন্ত্রণালয় ও জাতীয় প্রতিবন্ধী উন্নয়ন ফাউন্ডেশনের পক্ষ থেকে মাননীয় প্রধানমন্ত্রীকে কৃতজ্ঞতা এবং জনাব সায়মা ওয়াজেদ হোসেনকে তাঁর এ কৃতিত্বপূর্ণ অবদানের জন্য অভিনন্দন জানাই।

'জাতীয় প্রতিবন্ধী উন্নয়ন ফাউন্ডেশন' জনস্বার্থে সার্বিক কার্যক্রমের ধারাবাহিক সাফল্য চিত্রের প্রতিচ্ছবি অংকন করে বার্ষিক প্রতিবেদন ২০১৯-২০২০ প্রকাশ করছে জেনে আমি অত্যন্ত আনন্দিত। প্রতিবন্ধী ব্যক্তিদের অধিকার সুরক্ষা ও জীবনমান উন্নয়নে 'জাতীয় প্রতিবন্ধী উন্নয়ন ফাউন্ডেশনের' উত্তরোত্তর সাফল্য কামনা করি।

জয় বাংলা, জয় বঙ্গবন্ধু  
বাংলাদেশ চিরজীবী হোক।

  
(মোঃ আশরাফ আলী খান খসরু, এমপি)



সভাপতি  
সমাজকল্যাণ মন্ত্রণালয়  
সম্পর্কিত স্থায়ী কমিটি  
বাংলাদেশ জাতীয় সংসদ

## বাণী

দেশের সকল ধরনের প্রতিবন্ধী মানুষের স্বার্থ ও অধিকার রক্ষা করে প্রতিবন্ধী মানুষের সমস্যা ও সক্ষমতা সম্পর্কে জনসচেতনতা সৃষ্টির লক্ষ্যে সমাজকল্যাণ মন্ত্রণালয় পরিচালিত 'জাতীয় প্রতিবন্ধী উন্নয়ন ফাউন্ডেশন' তার বাস্তবায়নকৃত কার্যক্রমভিত্তিক যে বার্ষিক প্রতিবেদন ২০১৯-২০২০ প্রকাশ করেছে তা জেনে আমি খুবই আনন্দিত।

বার্ষিক প্রতিবেদন প্রতিষ্ঠানের সারা বছরের বিভিন্নমুখী কার্যক্রমের প্রতিচ্ছবি যা ভবিষ্যৎ কর্ম-পরিকল্পনা প্রণয়নে 'রেডি রেফারেন্স' হিসেবে বেশ সহায়ক হয়। সে অর্থে বার্ষিক প্রতিবেদন প্রতিষ্ঠানের একটি মূল্যবান তথ্য পুস্তিকা। 'জাতীয় প্রতিবন্ধী উন্নয়ন ফাউন্ডেশন' সেই কাজটি ধারাবাহিকভাবে সম্পন্ন করে সংশ্লিষ্টদের প্রয়োজনীয় তথ্য পরিবেশন করেছে-এই মহতী উদ্যোগকে আমি স্বাগত জানাই।

বর্তমান সরকার প্রতিবন্ধী জনগোষ্ঠীর অধিকার ও স্বার্থ রক্ষায় অত্যন্ত আন্তরিক। বিগত দশ বৎসরে প্রতিবন্ধী জনগোষ্ঠীর জীবনমান উন্নয়নে সরকার উল্লেখযোগ্য সংখ্যক কার্যক্রম গ্রহণ ও তা বাস্তবায়ন করে চলেছে। এ প্রসঙ্গে আমি প্রতিবন্ধী ব্যক্তির অধিকার ও সুরক্ষা আইন ২০১৩, নিউরোডেভেলপমেন্টাল প্রতিবন্ধী সুরক্ষা ট্রাস্ট আইন, ২০১৩ এবং এ সকল আইনের বিধি ও বার্ষিক কর্মপরিকল্পনা প্রণয়নের কথা বলতে চাই। অন্যদিকে সরকার প্রায় ১০০ কোটি টাকা ব্যয়ে প্রতিবন্ধী কমপ্লেক্স তথা সুবর্ণ ভবন নির্মাণ কাজ সম্পাদন করেছে। প্রতিবন্ধী ক্রীড়াবিদদের জন্য ৪৪৯ কোটি টাকা ব্যয়ে ক্রীড়া কমপ্লেক্স নির্মাণের উদ্যোগ নিয়েছে, দেশের প্রতিটি উপজেলায় প্রতিবন্ধী সেবা ও সাহায্য কেন্দ্র প্রতিষ্ঠার পরিকল্পনা, প্রতিবন্ধী পরিবার ও জনমনে বর্তমান সরকারের প্রতি আস্থা ও আশার আলো প্রজ্বলনে ইতিবাচক সাড়া জাগিয়েছে। এ সকল উদ্যোগের মাধ্যমে প্রতিবন্ধী শিশু কিশোররা শিক্ষা-প্রশিক্ষণ, স্বাস্থ্য সেবা, ক্রীড়া ও সাংস্কৃতিক কার্যক্রমে অংশগ্রহণের মাধ্যমে দেশের আর্থ-সামাজিক উন্নয়নে কার্যকর ও প্রশংসনীয় ভূমিকা পালন করবে বলে আমি বিশ্বাস করি।

সর্বোপরি জাতীয় প্রতিবন্ধী উন্নয়ন ফাউন্ডেশনের বার্ষিক প্রতিবেদন ২০১৯-২০২০ প্রকাশের জন্য ফাউন্ডেশনের সংশ্লিষ্ট সকল কর্মকর্তা-কর্মচারীদের আন্তরিক ধন্যবাদ ও অভিনন্দন জানাই এবং 'জাতীয় প্রতিবন্ধী উন্নয়ন ফাউন্ডেশনের' উত্তরোত্তর সাফল্য কামনা করছি।

বাংলাদেশ চিরজীবী হোক

  
(রাশেদ খান মেনন, এমপি)



সচিব  
সমাজকল্যাণ মন্ত্রণালয়  
গণপ্রজাতন্ত্রী বাংলাদেশ সরকার

## বাণী

সমাজকল্যাণ মন্ত্রণালয়ের অধীন 'জাতীয় প্রতিবন্ধী উন্নয়ন ফাউন্ডেশন' বছরব্যাপী সার্বিক কার্যক্রমের অগ্রগতি সম্বলিত বার্ষিক প্রতিবেদন-২০১৯-২০২০ প্রকাশ করতে যাচ্ছে জেনে আমি আনন্দিত। 'জাতীয় প্রতিবন্ধী উন্নয়ন ফাউন্ডেশন' তার প্রতিষ্ঠালগ্ন থেকেই সরকারের সমাজকল্যাণ মন্ত্রণালয় কর্তৃক গৃহীত প্রতিবন্ধিতা বিষয়ক কার্যক্রম সফলভাবে পরিচালনা ও বাস্তবায়ন করছে।

প্রতিবন্ধী শিশুদের প্রাতিষ্ঠানিক শিক্ষা-প্রশিক্ষণ, শিক্ষা উপকরণ বিতরণ, শারীরিক, দৃষ্টি, বাক ও শ্রবণ প্রতিবন্ধী ব্যক্তিদের সহায়ক উপকরণ বিতরণ, অটিজম রিসোর্স সেন্টার, কর্মজীবী প্রতিবন্ধী হোস্টেল পরিচালনা, ৬৪টি জেলায় ১০৩টি প্রতিবন্ধী সেবা ও সাহায্য কেন্দ্র এবং ৩২ টি মোবাইল থেরাপি ভ্যান এর মাধ্যমে সেবা প্রদান কার্যক্রম 'জাতীয় প্রতিবন্ধী উন্নয়ন ফাউন্ডেশন' সফলভাবে পরিচালনা করছে। বিশেষ করে প্রতিবছর ৩ ডিসেম্বর আন্তর্জাতিক ও জাতীয় প্রতিবন্ধী দিবস উদযাপন উপলক্ষে সপ্তাহব্যাপী 'প্রতিবন্ধী ব্যক্তির উন্নয়ন মেলা' ও প্রতিবন্ধী ব্যক্তিদের হাতে তৈরী শিল্প-কর্মের প্রদর্শনী ও বাজারজাতকরণ, কর্ম-সংস্থান বিষয়ক মেলা (Job Fair) জাতীয় প্রতিবন্ধী উন্নয়ন ফাউন্ডেশনের সবচেয়ে প্রশংসনীয় উদ্যোগ- যা প্রতিবন্ধিতা বিষয়ক জাতীয় সমস্যা নিরসন ও অর্থনৈতিক উন্নয়নে সহায়ক ভূমিকা রাখছে। আমি এই মহতী কর্মসূচী বাস্তবায়ন ও এসব তথ্য সম্বলিত প্রকাশনা "বার্ষিক প্রতিবেদন ২০১৯-২০২০" এর জন্য ফাউন্ডেশনের সকল কর্মকর্তা-কর্মচারীদের ধন্যবাদ ও অভিনন্দন জানাই।

দেশের বৃহৎ প্রতিবন্ধী জনগোষ্ঠীর জীবনমান উন্নয়ন ও তাঁদের সম-অধিকার সুরক্ষায় জাতীয় প্রতিবন্ধী উন্নয়ন ফাউন্ডেশনের গৌরব উজ্জ্বল সাফল্য কামনা করছি।

মোহাম্মদ জয়নুল বারী





ব্যবস্থাপনা পরিচালক  
(অতিরিক্ত সচিব)  
জাতীয় প্রতিবন্ধী উন্নয়ন ফাউন্ডেশন

## বার্ষিক প্রতিবেদন ২০১৯-২০২০ ভূমিকা/প্রসঙ্গ কথা

বাংলাদেশের সকল ধরনের প্রতিবন্ধী ব্যক্তির জীবনমান উন্নয়ন, তাঁদের অধিকার ও স্বার্থ সুরক্ষার অভিলক্ষ্য নিয়ে ১৯৯৯ সালে জাতীয় প্রতিবন্ধী উন্নয়ন ফাউন্ডেশন প্রতিষ্ঠা লাভ করে। এ সুদীর্ঘ পথচলায় জাতীয় প্রতিবন্ধী উন্নয়ন ফাউন্ডেশন প্রতিবন্ধী ব্যক্তির অধিকার ও সুরক্ষা আইন ২০১৩ এবং জাতিসংঘ ঘোষিত UNCRPD এর আলোকে দেশের প্রতিবন্ধী জনগোষ্ঠীর প্রতিবন্ধিতা উত্তরণ, প্রযুক্তিগত শিক্ষা-প্রশিক্ষণ, অর্থনৈতিক উন্নয়ন কর্মকাণ্ডে অংশগ্রহণ, কর্ম-সংস্থানের মাধ্যমে সামাজিক পুনর্বাসন, সম-অধিকার সুরক্ষা ও আত্ম-মর্যাদা প্রতিষ্ঠা এবং আইনগত অধিকার বাস্তবায়নের সহায়ক সুতিকাগার হিসেবে নিরলসভাবে কাজ করে যাচ্ছে।

আজ এমন একটি সময় 'জাতীয় প্রতিবন্ধী উন্নয়ন ফাউন্ডেশন'(JPUF) এর ধারাবাহিক তথ্য সম্বলিত বার্ষিক প্রতিবেদন ২০১৯-২০২০ প্রকাশিত হচ্ছে যখন প্রতিষ্ঠানটি তার প্রতিষ্ঠার দুই দশক অতিক্রম করেছে। ক্রমোন্নতির এই ধারাবাহিকতায় দেশের সকল জেলা ও ৩৯টি উপজেলা/থানায় ১০৩টি প্রতিবন্ধী সেবা ও সাহায্য কেন্দ্র প্রতিষ্ঠা, অটিজম রিসোর্স সেন্টার, স্পেশাল স্কুল ফর চিলড্রেন উইথ অটিজম, বুদ্ধি প্রতিবন্ধী স্কুল পরিচালনা, মোবাইল থেরাপি ভ্যান, জাতীয় প্রতিবন্ধী কমপ্লেক্স নির্মাণ প্রভৃতি সেবা ও উন্নয়ন কার্যক্রম প্রতিবন্ধী পরিবার ও জনমনে আশার আলো ও একীভূত সমাজ বিনির্মাণে ইতিবাচক সাদা জাগিয়েছে। সকল ধরনের প্রতিবন্ধী ব্যক্তি 'জাতীয় প্রতিবন্ধী উন্নয়ন ফাউন্ডেশন' থেকে তাঁদের প্রয়োজন অনুযায়ী বিনামূল্যে সহায়ক উপকরণ: সাদা ছড়ি, হুইল চেয়ার, ট্রাইসাইকেল, হিয়ারিং এইড, কৃত্রিম অঙ্গ, ক্র্যাচ প্রভৃতি সুবিধা পাচ্ছে। এ সকল কর্মসূচী ও প্রতিবন্ধী ব্যক্তিদের কর্মদক্ষতা, কৌশল ও সাংস্কৃতিক পারদর্শিতা, উল্লেখযোগ্য সাফল্য অর্জন জনগণের কাছে উপস্থাপনের জন্য 'জাতীয় প্রতিবন্ধী উন্নয়ন ফাউন্ডেশন' প্রতিবছর ০৩ ডিসেম্বর জাতিসংঘ ঘোষিত আন্তর্জাতিক ও সমাজকল্যাণ মন্ত্রণালয় প্রবর্তিত জাতীয় প্রতিবন্ধী দিবস উদযাপন করে থাকে। ফলে প্রতিবন্ধী মানুষের প্রতি সাধারণ মানুষের আশাব্যঞ্জক ধ্যান-ধারণা মূলত: প্রতিবন্ধী ব্যক্তিদের সমাজের মূল শ্রোতথারায় সম্পৃক্তকরণের পথ সুগম করেছে।

বার্ষিক প্রতিবেদন ২০১৯-২০২০ প্রকাশের জন্য ফাউন্ডেশনের সংশ্লিষ্ট সকল কর্মকর্তা-কর্মচারীদের আন্তরিক ধন্যবাদ ও অভিনন্দন জানাই। আমি বিশ্বাস করি 'জাতীয় প্রতিবন্ধী উন্নয়ন ফাউন্ডেশন' তার লক্ষ্য, উদ্দেশ্য এবং উন্নয়নের পথে সুদৃঢ় থেকে প্রতিবন্ধী মানুষের সেবায় আরও সফলভাবে কাজ করে যাবে।

  
মো: আনিছুল্জামান

## সূচিপত্র

বিষয়বস্তু	পৃষ্ঠা
ভূমিকা	০১
লক্ষ্য ও উদ্দেশ্য	০১
জাতীয় প্রতিবন্ধী উন্নয়ন ফাউন্ডেশন এর অর্গানোগ্রাম	০২
জাতীয় প্রতিবন্ধী উন্নয়ন ফাউন্ডেশন এর কর্মকর্তাগণের তালিকা	০৩-০৪
জাতীয় প্রতিবন্ধী উন্নয়ন ফাউন্ডেশন এর ৩য় শ্রেণির কর্মচারীগণের তালিকা	০৪
জাতীয় প্রতিবন্ধী উন্নয়ন ফাউন্ডেশন এর আওতাধীন সমাপ্ত উন্নয়ন প্রকল্পের কর্মকর্তাগণের তালিকা	০৫
জাতীয় প্রতিবন্ধী উন্নয়ন ফাউন্ডেশন এর ওয়েবসাইট	০৬
জাতীয় প্রতিবন্ধী উন্নয়ন ফাউন্ডেশন এর সেবা প্রদান প্রতিশ্রুতি (সিটিজেন চার্টার)	০৭-০৯
জাতীয় প্রতিবন্ধী উন্নয়ন ফাউন্ডেশন এর বার্ষিক কর্মসম্পাদন চুক্তি	১০

### প্রতিবন্ধী ব্যক্তির উন্নয়নে জাতীয় প্রতিবন্ধী উন্নয়ন ফাউন্ডেশন কর্তৃক গৃহীত/বাস্তবায়িত/চলমান কার্যক্রমসমূহঃ

প্রতিবন্ধী সেবা ও সাহায্য কেন্দ্রের মাধ্যমে বিনামূল্যে থেরাপি সেবা প্রদান	১২
প্রতিবন্ধী শিশু/ব্যক্তিদের মধ্যে বিনামূল্যে সহায়ক উপকরণ বিতরণ	১২
অটিজম ও এন.ডি. ডি কর্ণার ও অটিজম রিসোর্স সেন্টার এর মাধ্যমে সেবা প্রদান	১২-১৩
বুদ্ধি প্রতিবন্ধী বিদ্যালয়ের কার্যক্রম পরিচালনা	১৩
স্পেশাল স্কুল ফর চিলড্রেন উইথ অটিজম কার্যক্রম পরিচালনা ও ড্রামামান ওয়ান স্টপ থেরাপি সার্ভিস সেবা প্রদান	১৩
কর্মজীবী প্রতিবন্ধী পুরুষ ও মহিলা হোস্টেল পরিচালনা	১৪
অটিজম সমস্যাগ্রস্থ সন্তানদের পিতা-মাতা/অভিভাবক ও কেয়ার গিভারদের প্রশিক্ষণ	১৪
পিতৃ-মাতৃহীন প্রতিবন্ধী শিশু নিবাস পরিচালনা	১৪
দক্ষতা বৃদ্ধি বিষয়ক প্রশিক্ষণ, বেসরকারি সংগঠন ও ব্যক্তিপর্যায়ে অনুদান প্রদান কার্যক্রম ও অনুদান প্রাপ্তির জন্য যোগ্য সংগঠন	১৫
প্রতিবন্ধী ব্যক্তির উন্নয়ন মেলা ও বিশ্ব অটিজম সচেতনতা দিবসে সঞ্জাহবাপী নীলবাতি প্রজ্জলন	১৬
গণসচেতনতামূলক কার্যক্রম ও চাকরি প্রত্যাশী প্রতিবন্ধী ব্যক্তিদের কর্মসংস্থান মেলা (জব ফেয়ার) আয়োজন	১৭
সেমিনার ও ওয়ার্কশপ/কর্মশালা আয়োজন ও করোনা ভাইরাস (কোভিড-১৯) সংক্রমণ প্রতিরোধে ত্রাণ বিতরণ কার্যক্রম	১৭
জাতীয় ও আন্তর্জাতিক প্রতিবন্ধী দিবস এবং বিশ্ব সাদাছড়ি নিরাপত্তা দিবস উদযাপন	১৭-১৮
বাংলা ইশারা ভাষা দিবস উদযাপন, সরকারি/বেসরকারি সংস্থার সাথে সমঝোতা স্মারক (MoU) সম্পাদন	১৮

### প্রতিবন্ধী ব্যক্তিবর্গের সেবায় ডিজিটাইজেশন

দাপ্তরিক কার্যক্রমে ই-নথি ব্যবহার প্রবর্তন	২০
থেরাপি সার্ভিস ইনফরমেশন ম্যানেজমেন্ট সিস্টেম প্রবর্তন	২০
জাতীয় প্রতিবন্ধী উন্নয়ন ফাউন্ডেশনের ফেসবুক গ্রুপ প্রবর্তন	২০
ই-টেন্ডারিং ও বিভিন্ন বিজ্ঞপ্তি ওয়েব পোর্টালে প্রকাশ	২০

### জাতীয় প্রতিবন্ধী উন্নয়ন ফাউন্ডেশনের আওতায় বাস্তবায়িত প্রকল্পসমূহ

জাতীয় প্রতিবন্ধী কমপ্লেক্স নির্মাণ প্রকল্প	২১-২২
জাতীয় প্রতিবন্ধী উন্নয়ন ফাউন্ডেশনের আওতায় Promotion of Services and Opportunities to the Disable Persons in Bangladesh শীর্ষক সমাপ্ত উন্নয়ন প্রকল্প	২২

### জাতীয় প্রতিবন্ধী উন্নয়ন ফাউন্ডেশনের আওতায় প্রস্তাবিত উন্নয়ন প্রকল্প

বিশেষ চাহিদা সম্পন্ন ক্রীড়াবিদদের জন্য ক্রীড়া কমপ্লেক্স নির্মাণ প্রকল্প	২৩
---	----

### সাফল্যগাঁথা

প্রতিবন্ধী সেবা ও সাহায্য কেন্দ্রসমূহের সেবা প্রদান কার্যক্রমের সাফল্য (কেস স্টাডি)	২৫-৩১
---	-------

### জাতীয় প্রতিবন্ধী উন্নয়ন ফাউন্ডেশন কর্তৃক গৃহীত/বাস্তবায়িত/চলমান কার্যক্রম সংশ্লিষ্ট বিভিন্ন তথ্য

প্রতিবন্ধী সেবা ও সাহায্য কেন্দ্রে সেবা প্রদান পদ্ধতি	৩৩
প্রতিবন্ধী সেবা ও সাহায্য কেন্দ্রের সিটিজেন চার্টার	৩৪
প্রতিবন্ধী সেবা ও সাহায্য কেন্দ্রের অর্গানোগ্রাম ও জনবলের তথ্যাদি	৩৫-৩৬
প্রতিবন্ধী সেবা ও সাহায্য কেন্দ্রের মাধ্যমে ২০১৯-২০২০ অর্থবছরে সেবা প্রদান সংক্রান্ত তথ্যসমূহ	৩৭
মোবাইল থেরাপি ভ্যান এর মাধ্যমে ২০১৯-২০২০ অর্থবছরে প্রদানকৃত সেবা সংক্রান্ত তথ্যসমূহ	৩৮
প্রতিবন্ধী সেবা ও সাহায্য কেন্দ্রের সাথে যোগাযোগের ফোন/মোবাইল নম্বরসমূহ	৩৯
জাতীয় প্রতিবন্ধী উন্নয়ন ফাউন্ডেশনের আওতায় প্রণীত আইন/বিধি/নীতিমালা/কর্মপরিকল্পনাসমূহ	৪০
শিক্ষা কার্যক্রম পরিচালনা	৪১
জাতীয় প্রতিবন্ধী উন্নয়ন ফাউন্ডেশন এর আওতাধীন বুদ্ধি প্রতিবন্ধী শিক্ষা প্রতিষ্ঠানের তালিকা	৪২-৪৪
জাতীয় প্রতিবন্ধী উন্নয়ন ফাউন্ডেশনের বিগত বছরসমূহে উল্লেখযোগ্য অর্জন	৪৫
জাতীয় প্রতিবন্ধী উন্নয়ন ফাউন্ডেশনের ২০১৯-২০২০ অর্থবছরের উল্লেখযোগ্য অর্জনসমূহ	৪৬
জাতীয় প্রতিবন্ধী উন্নয়ন ফাউন্ডেশন এর ভবিষ্যৎ কর্ম পরিকল্পনা	৪৬

## ভূমিকাঃ

সরকারি পৃষ্ঠপোষকতায় প্রতিবন্ধী ব্যক্তিদের কল্যাণ ও উন্নয়নে গৃহীত কার্যক্রম বাস্তবায়নের নিমিত্ত মন্ত্রিসভা বৈঠকের সিদ্ধান্ত মোতাবেক আইন, বিচার ও সংসদ বিষয়ক মন্ত্রণালয়ের Vetting গ্রহণপূর্বক সমাজকল্যাণ মন্ত্রণালয়ের প্রজ্ঞাপন নং-সকম/প্রতিবন্ধী/ ৪৮/৯৮-৪৩৩, তারিখঃ ১৬-১১-১৯৯৯ মূলে জাতীয় প্রতিবন্ধী উন্নয়ন ফাউন্ডেশন গঠিত হয়। বিগত ১৬-২-২০০০ তারিখ প্রকাশিত বাংলাদেশ গেজেট এর মাধ্যমে জাতীয় প্রতিবন্ধী উন্নয়ন ফাউন্ডেশনের সংস্কারক ও গঠনতন্ত্র প্রকাশ করা হয়। বাংলাদেশে মোট জনসংখ্যার এক উল্লেখযোগ্য অংশ বিভিন্ন ধরনের প্রতিবন্ধী। সমাজসেবা অধিদপ্তরের আওতায় পরিচালিত প্রতিবন্ধিতা শনাক্তকরণ কর্মসূচির মাধ্যমে জুন/২০২০ পর্যন্ত এদেশে প্রায় ২০ লক্ষ বিভিন্ন ধরনের প্রতিবন্ধী ব্যক্তিকে শনাক্তকরণ করা হয়েছে। উল্লেখ্য এ বৃহৎ জনগোষ্ঠীকে অর্থনৈতিক কর্মকাণ্ডের বাইরে রেখে দেশের জাতীয় আয় তথা অর্থনৈতিক উন্নয়ন কর্মকাণ্ডের অগ্রগতি সম্ভব নয়। তবে আশার কথা বর্তমান সরকার প্রতিবন্ধী জনগোষ্ঠীর জীবনমান উন্নয়ন ও কল্যাণে ব্যাপক কর্মসূচি বাস্তবায়ন করে যাচ্ছে।

## লক্ষ্যঃ

বাংলাদেশের প্রতিবন্ধী ব্যক্তিদের জীবনমান উন্নয়ন ও তাঁদের স্বার্থ সুরক্ষার বিষয়টি অগ্রাধিকার ভিত্তিতে গুরুত্বের সাথে বিবেচনা করা। গণপ্রজাতন্ত্রী বাংলাদেশ সরকারের বর্তমান মাননীয় প্রধানমন্ত্রী শেখ হাসিনার নির্দেশনা বাস্তবায়নে প্রতিবন্ধী ব্যক্তিদের কল্যাণ, উন্নয়ন ও সমধিকার প্রতিষ্ঠা করা। এছাড়াও প্রতিবন্ধী জনগোষ্ঠীর শিক্ষা, প্রশিক্ষণ, স্বাস্থ্য সেবা, প্রতিবন্ধিতা শনাক্তকরণ, কর্মসংস্থান, পুনর্বাসন, সহজ প্রবেশগম্যতা এবং গণসচেতনতা সৃষ্টি করাই ফাউন্ডেশনের অভিন্ন লক্ষ্য।

## উদ্দেশ্যঃ

- আন্তর্জাতিক উদ্যোগ ও সেবা মানের আলোকে এবং জাতিসংঘ ঘোষিত UNCRPD, প্রতিবন্ধী ব্যক্তির অধিকার ও সুরক্ষা আইন ২০১৩, প্রতিবন্ধী ব্যক্তির অধিকার ও সুরক্ষা বিধিমালা ২০১৫ এবং প্রতিবন্ধী বিষয়ক জাতীয় কর্মপরিকল্পনা, ২০১৯ এর আলোকে বাংলাদেশের প্রতিবন্ধী জনগোষ্ঠীর স্বাভাবিক জীবন ধারণ, সমমর্যাদা, অধিকার, খেরাপি সেবা ও পুনর্বাসনে সহায়তাসহ পূর্ণ অংশগ্রহণ এবং একীভূত সমাজ ব্যবস্থা নিশ্চিতকরণ।
- প্রতিবন্ধী জনগোষ্ঠীকে সমাজের মূল শ্রোতধারায় সম্পৃক্ত করার জন্য সামাজিক সচেতনতা ও আইনের শাসন প্রতিষ্ঠার মাধ্যমে দেশের সার্বিক উন্নয়ন সাধন।
- প্রতিবন্ধী বিষয়ক যাবতীয় কার্যক্রম সমন্বয় সাধন এবং জাতীয় পর্যায়ে নীতি নির্ধারণ ও নীতি বাস্তবায়ন বিষয়ে কার্যকর ভূমিকা পালন।
- বাংলাদেশের প্রতিবন্ধী নাগরিকগণের সম-মর্যাদা, অধিকার, সুরক্ষা, অর্থনৈতিক কর্মকাণ্ডে পূর্ণ অংশগ্রহণ ও সুযোগ-সুবিধা নিশ্চিত করার পদক্ষেপ গ্রহণ।
- প্রতিবন্ধিতার কারণ এবং প্রতিরোধমূলক ব্যবস্থা সম্পর্কে গবেষণা/প্রকাশনা ও জনগণের মধ্যে সচেতনতা সৃষ্টির উদ্যোগ গ্রহণ। এই লক্ষ্যে জাতীয় ও আন্তর্জাতিক প্রতিবন্ধী দিবসসহ অন্যান্য দিবসসমূহ উদযাপন করা।
- প্রতিবন্ধী ব্যক্তিদের জন্য গবেষণা ও প্রশিক্ষণ প্রতিষ্ঠান প্রতিষ্ঠাকরণ, সভা/সেমিনার ও ওয়ার্কশপ আয়োজন করা।
- ফাউন্ডেশনের কার্যক্রম বিষয়ক বুলেটিন, জার্নাল, সাময়িকী ও পুস্তিকাদি প্রকাশনা।
- প্রতিবন্ধী ব্যক্তিদের চিহ্নিত ও শনাক্তকরণপূর্বক বাস্তবসম্মত পরিকল্পনা প্রণয়ন এবং কার্যকর ব্যবস্থা গ্রহণ।
- প্রতিবন্ধী ব্যক্তিদের কল্যাণ ও উন্নয়নে কর্মরত প্রতিষ্ঠান/সমিতি/সংগঠন/ সংস্থাকে প্রয়োজনীয় অনুদান-সহযোগিতা ও উৎসাহ প্রদান এবং সংশ্লিষ্ট কাজের সমন্বয় সাধন।
- প্রতিবন্ধী জনগোষ্ঠীর পুনর্বাসন ও কর্মসংস্থান এবং ক্রীড়া কর্মকাণ্ডের জন্য বিভিন্ন প্রকল্প গ্রহণ ও বাস্তবায়ন।
- প্রতিবন্ধী ব্যক্তিদের শিক্ষা ও প্রশিক্ষণের জন্য উপযুক্ত শিক্ষক, প্রশিক্ষক তৈরীর পদক্ষেপ গ্রহণ।
- আত্মকর্মসংস্থানের লক্ষ্যে ফাউন্ডেশনের মাধ্যমে প্রতিবন্ধী ব্যক্তিদের আর্থিক ও সহায়ক উপকরণ দিয়ে সহায়তা প্রদান।
- গুরুতর ও অতিগুরুতর প্রতিবন্ধী ব্যক্তিদের জন্য ফাউন্ডেশন কর্তৃক হোম বা প্রতিবন্ধী নিবাস চালু ও পরিচালনা করার দায়িত্ব গ্রহণ।
- প্রতিবন্ধী ব্যক্তিদের শৈল্পিক বা সাংস্কৃতিক প্রতিভার বিকাশ, বিনোদন ও তথ্য প্রচারের উদ্দেশ্যে বেতার, টেলিভিশন, সংবাদপত্র এবং গণ-যোগাযোগ মাধ্যমসমূহে বিশেষ ব্যবস্থা গ্রহণ।
- প্রতিবন্ধী ব্যক্তিদের ক্রীড়া ও শরীরচর্চা বিষয়ক কর্মকাণ্ডে উৎসাহিত করা এবং এসব কর্মকাণ্ডকে বাস্তবায়ন করতে সহযোগিতা করা।
- প্রতিবন্ধী ব্যক্তিদের চলাচল ও যাতায়াত ব্যবস্থা নিরাপদ ও সহজ প্রবেশগম্যতা নিশ্চিত করা।

# জাতীয় প্রতিবন্ধী উন্নয়ন ফাউন্ডেশন এর অর্গানোগ্রাম:

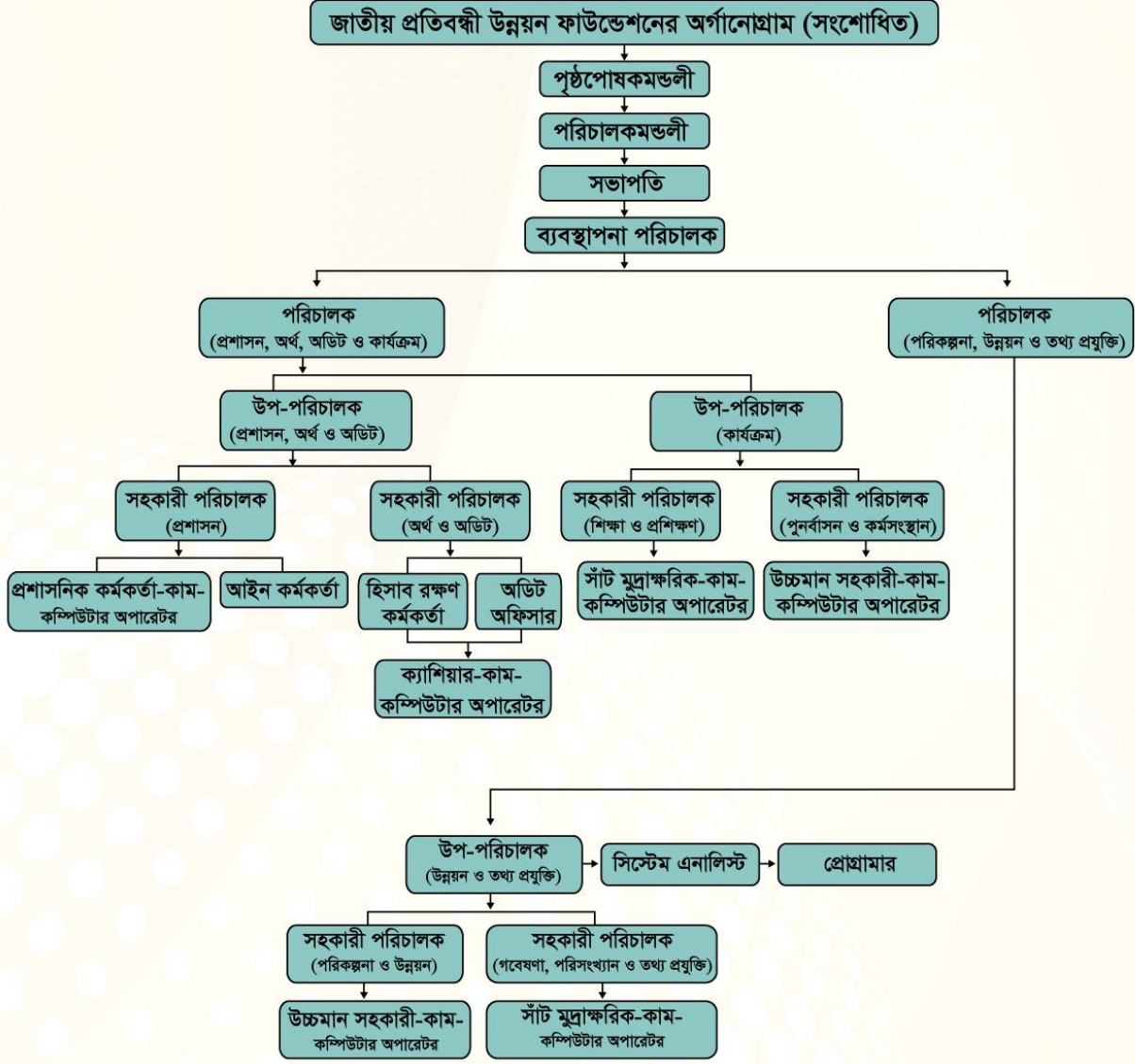

সহায়ক জনবল
৩ X ব্যক্তিগত কর্মকর্তা
১ X স্টোর কিপার
৪ X গাড়ী চালক
২ X ডেপাস রাইডার
১২ X এম,এল,এস,এস
৩ X নিরাপত্তা প্রহরী
২ X সুইপার

যন্ত্রপাতি ও আসবাবপত্র
২০ X কম্পিউটার
১০ X ইউজার প্রিন্টার (ডুপ্লেক্স)
১ X কম্পিউটার ল্যান নেটওয়ার্ক
৩ X নেটওয়ার্ক প্রিন্টার (ডুপ্লেক্স)
১ X ল্যাপটপ
১ X মাল্টিমিডিয়া (সেট)
২০ X ইন্টারনেট ও ই-মেইল
১২ X টেলিফোন (অফিস)
৬ X টেলিফোন (বাসা)
১ X মোবাইল
১ X ইন্টারকম (সেট)
১ X পিএবিএক্স (৩০ লাইন)
২ X ফ্যাক্স মেশিন (টেলিফোনসহ)
২ X ফটোকপিয়ার
১ X জেনারেটর
১ X টেলিভিশন
৫ X এসি (স্পিস্ট-৪, ইউনডো-১)
১ X ডিজিটাল ক্যামেরা
১ X রেফ্রিজারেটর
আসবাবপত্র ও তৈজসপত্র ন্যূনতম প্রয়োজন অনুযায়ী

যানবাহন
১ X জীপ
১ X কার
২ X মাইক্রোবাস
২ X মটর সাইকেল
মোট = ৬টি

## জাতীয় প্রতিবন্ধী উন্নয়ন ফাউন্ডেশন এর কর্মকর্তাগণের তালিকাঃ



**মো: আনিচুজামান**

ব্যবস্থাপনা পরিচালক (অতিরিক্ত সচিব)  
জাতীয় প্রতিবন্ধী উন্নয়ন ফাউন্ডেশন, সমাজকল্যাণ মন্ত্রণালয়  
E-mail: jpuf38@yahoo.com  
মোবাইল: +৮৮০১৭১১৯৫৭৫৫০, ফোন: ০২-৮০৩৫০৫২  
ফ্যাক্স: ০২-৮০৩৫০৫২



**শেখ হামিম হাসান**

পরিচালক (প্রশাসন ও অর্থ), যুগ্মসচিব  
জাতীয় প্রতিবন্ধী উন্নয়ন ফাউন্ডেশন, সমাজকল্যাণ মন্ত্রণালয়  
E-mail: hamim\_hassan2002@yahoo.com  
মোবাইল: +৮৮০১৭৩৩৭০৪৪৫৫, ফোন: ০২-৮০৩৫০৪৬



**মো: হামিদুল হক**

পরিচালক (পরিকল্পনা ও উন্নয়ন), যুগ্মসচিব  
জাতীয় প্রতিবন্ধী উন্নয়ন ফাউন্ডেশন, সমাজকল্যাণ মন্ত্রণালয়  
E-mail: hamid8642@gmail.com  
মোবাইল: +৮৮০১৭২০৩৪৬৫১৫, ফোন: ০২-৮০৩৫০৪৭  
ফ্যাক্স: ০২-৮০৩৫০৫৩



**প্রভাষ চন্দ্র রায়**

পরিচালক, যুগ্মসচিব  
জাতীয় প্রতিবন্ধী উন্নয়ন ফাউন্ডেশন, সমাজকল্যাণ মন্ত্রণালয়  
E-mail: probhash67@gmail.com  
মোবাইল: +৮৮০১৭১১০৫৫২০৭, ফোন: ০২-৮০৩৫০৪৫



**মো: নজরুল ইসলাম**

উপপরিচালক (উন্নয়ন ও তথ্যপ্রযুক্তি), উপসচিব  
জাতীয় প্রতিবন্ধী উন্নয়ন ফাউন্ডেশন, সমাজকল্যাণ মন্ত্রণালয়  
E-mail: nazrulpb@yahoo.com  
মোবাইল: +৮৮০১৯১৪২২৩৯৪৭, ফোন: ০২-৮০৩৫০৪৫



**এস এম জাহিদুল হাসান**

উপ-পরিচালক (প্রশাসন ও অর্থ)  
জাতীয় প্রতিবন্ধী উন্নয়ন ফাউন্ডেশন, সমাজকল্যাণ মন্ত্রণালয়  
E-mail: s.m.zahidulhassan@gmail.com  
মোবাইল: +৮৮০১৭২৫৬৭২০২২, ফোন: ০২-৮০৩৫০৪৫



**মো: সেলিম হোসেন**

সহকারী পরিচালক (পরি. ও উন্ন.)  
জাতীয় প্রতিবন্ধী উন্নয়ন ফাউন্ডেশন, সমাজকল্যাণ মন্ত্রণালয়  
E-mail: salim4035@gmail.com  
মোবাইল: +৮৮০১৫৫২৪৭৩৪০৫, ফোন: ০২-৮০৩৫০৪৫



**মুহাম্মদ মনোয়ার হোসেন**

সহকারী পরিচালক (পুনর্বাসন ও কর্মসংস্থান)  
জাতীয় প্রতিবন্ধী উন্নয়ন ফাউন্ডেশন, সমাজকল্যাণ মন্ত্রণালয়  
E-mail: monowar\_99@yahoo.com  
মোবাইল: +৮৮০১৯১৫৫৩৩৪৯৯, ফোন: ০২-৮০৩৫০৪৫



**ড. মো: রেজাউল কবির বিএমএস**

সহকারী পরিচালক (অর্থ ও অডিট) (চ: দাঃ) ও হিসাবরক্ষণ কর্মকর্তা (অঃ দাঃ)  
জাতীয় প্রতিবন্ধী উন্নয়ন ফাউন্ডেশন, সমাজকল্যাণ মন্ত্রণালয়  
E-mail: rezajpuf1979@gmail.com  
মোবাইল: +৮৮০১৭১২১৩৬৫৫৮, ফোন: ০২-৮০৩৫০৪৫



**মোহাম্মদ মফিজুল ইসলাম**

সহকারী পরিচালক (প্রশাসন) (চ: দাঃ)

জাতীয় প্রতিবন্ধী উন্নয়ন ফাউন্ডেশন, সমাজকল্যাণ মন্ত্রণালয়

E-mail: mislam05@yahoo.com

মোবাইল: +৮৮০১৭১২৮৯০৭৩৬, ফোন: ০২-৮০৩৫০৪৫



**দুলাল চন্দ্র বর্মণ**

প্রোগ্রামার

জাতীয় প্রতিবন্ধী উন্নয়ন ফাউন্ডেশন, সমাজকল্যাণ মন্ত্রণালয়

E-mail: adualcb@gmail.com

মোবাইল: +৮৮০১৭২২৮০৮৩০৭, ফোন: ০২-৮০৩৫০৪৫



**মোছাঃ জিয়াছমিন আক্তার**

ব্যক্তিগত কর্মকর্তা (ব্যবস্থাপনা পরিচালক)

জাতীয় প্রতিবন্ধী উন্নয়ন ফাউন্ডেশন, সমাজকল্যাণ মন্ত্রণালয়

E-mail: jpuf38@yahoo.com

ফোন: ০২-৮০৩৫০৫২, ফ্যাক্স: ০২-৮০৩৫০৫৩



**মোঃ আবু হানিফ বেপারী**

প্রশাসনিক কর্মকর্তা (অগ্রদাঃ) এবং ব্যক্তিগত কর্মকর্তা (প্রশাসন ও অর্থ)

জাতীয় প্রতিবন্ধী উন্নয়ন ফাউন্ডেশন, সমাজকল্যাণ মন্ত্রণালয়

E-mail: ahbapary@gmail.com

মোবাইল: +৮৮০১৭১০৮৭৯০০৪, ফোন: ০২-৮০৩৫০৪৬



**মোঃ মোস্তাফিজুর রহমান**

ব্যক্তিগত কর্মকর্তা (পরিকল্পনা ও উন্নয়ন)

জাতীয় প্রতিবন্ধী উন্নয়ন ফাউন্ডেশন, সমাজকল্যাণ মন্ত্রণালয়

E-mail: mrahman.ng@gmail.com

মোবাইল: +৮৮০১৭২১৭৩৭৯৮২, ফোন: ০২-৮০৩৫০৪৭



**মোহাম্মদ মোশারফ হোসেন**

অডিট অফিসার

জাতীয় প্রতিবন্ধী উন্নয়ন ফাউন্ডেশন, সমাজকল্যাণ মন্ত্রণালয়

E-mail: mosharof143@gmail.com

মোবাইল: +৮৮০১৭২২১৫৩৫৭০, ফোন: ০২-৮০৩৫০৪৫

## জাতীয় প্রতিবন্ধী উন্নয়ন ফাউন্ডেশন এর ৩য় শ্রেণির কর্মচারীগণের তালিকাঃ



**মো: এম এ হান্নান মিয়া**

সাঁট মুদ্রাক্ষরিক-কাম-কম্পিউটার অপারেটর

জাতীয় প্রতিবন্ধী উন্নয়ন ফাউন্ডেশন, সমাজকল্যাণ মন্ত্রণালয়

E-mail: layik10@yahoo.com

মোবাইল: +৮৮০১৫৫৪৩৫৪০৪৮, ফোন: ০২-৮০৩৫০৪৫



**আবদুল্লাহ আল জাহির**

স্টোর কিপার

জাতীয় প্রতিবন্ধী উন্নয়ন ফাউন্ডেশন, সমাজকল্যাণ মন্ত্রণালয়

E-mail: abduallahjahir2013@gmail.com

মোবাইল: +৮৮০১৭১৫২৫৩২২৯, ফোন: ০২-৮০৩৫০৪৫

## জাতীয় প্রতিবন্ধী উন্নয়ন ফাউন্ডেশনের আওতাধীন সমাপ্ত উন্নয়ন প্রকল্পের কর্মকর্তাগণের তালিকাঃ



**শেখ মোহাম্মদ মোতালিব**  
উপপরিচালক (বাস্তবায়ন)

জাতীয় প্রতিবন্ধী উন্নয়ন ফাউন্ডেশন, সমাজকল্যাণ মন্ত্রণালয়  
E-mail: sheikhmohammadmotalibdd@gmail.com  
মোবাইল: +৮৮০১৭২৬০৮৯৮৭০, ফোন: ০২-৮০৩৫০৪৫



**ড. রাজীব হাসান**  
উপপরিচালক (পরিকল্পনা)

জাতীয় প্রতিবন্ধী উন্নয়ন ফাউন্ডেশন, সমাজকল্যাণ মন্ত্রণালয়  
E-mail: drrajibhasanddjpu@gmail.com  
মোবাইল: +৮৮০১৫৫২৩২৮৪৭০, ফোন: ০২-৮০৩৫০৪৫



**মোহা: মামুন অর রশীদ**  
প্রোগ্রামার

জাতীয় প্রতিবন্ধী উন্নয়ন ফাউন্ডেশন, সমাজকল্যাণ মন্ত্রণালয়  
E-mail: mamun.cseiu34@gmail.com  
মোবাইল: +৮৮০১৮২৮৬৭০৭৩৮, ফোন: ০২-৮০৩৫০৪৫



**জাহিদুল আদনান শিমুল**  
উপসহকারী প্রকৌশলী

জাতীয় প্রতিবন্ধী উন্নয়ন ফাউন্ডেশন, সমাজকল্যাণ মন্ত্রণালয়  
E-mail: shimulbd513@gmail.com  
মোবাইল: +৮৮০১৭৫৭২০৬৪২২, ফোন: ০২-৮০৩৫০৪৫



**কিশোর চন্দ্র মন্ডল**  
উপসহকারী প্রকৌশলী

জাতীয় প্রতিবন্ধী উন্নয়ন ফাউন্ডেশন, সমাজকল্যাণ মন্ত্রণালয়  
E-mail: engineerkishor1@gmail.com  
মোবাইল: +৮৮০১৭২১৪২৯৮৩৩, ফোন: ০২-৮০৩৫০৪৫



## জাতীয় প্রতিবন্ধী উন্নয়ন ফাউন্ডেশন এর ওয়েবসাইট

জাতীয় প্রতিবন্ধী উন্নয়ন ফাউন্ডেশনের নিজস্ব একটি ওয়েবসাইট আছে। ওয়েবসাইটটি নিয়মিত হালনাগাদ করা হয়। [www.jpuf.gov.bd](http://www.jpuf.gov.bd) অথবা [www.jpuf.portal.gov.bd](http://www.jpuf.portal.gov.bd) ইউআরএল এ ব্যবহার করে ভিজিট করা যাবে।

The screenshot shows the website of the National Disability Development Foundation (JPUF). The header includes the text "বাংলাদেশ জাতীয় তথ্য বাতান" and "অফিসের ধরণ" with a "Go" button. There is a search bar and a language selector set to "English". The main banner features a portrait of Sheikh Mujibur Rahman and the text "জাতীয় প্রতিবন্ধী উন্নয়ন ফাউন্ডেশন" and "গণপ্রজাতন্ত্রী বাংলাদেশ সরকার". Below the banner is a navigation menu with items: "আমাদের সম্পর্কিত", "কর্মসূচি", "প্রকল্প", "আইন ও বিধিমালা", "নিয়োগসংক্রান্ত", "প্রতিবেদন", "যোগাযোগ", and "গ্যালারি". The main content area has two sections: one with a portrait of Sheikh Mujibur Rahman and the text "মুজিব ১০০" and "করোনাভাইরাস মোকাবিলায় মাননীয় প্রধানমন্ত্রী শেখ হাসিনার ৩৯ দফা নির্দেশনা", and another with a portrait of Sheikh Hasina and the text "মাননীয় প্রধানমন্ত্রী" and "শেখ হাসিনা".



## জাতীয় প্রতিবন্ধী উন্নয়ন ফাউন্ডেশন এর সেবা প্রদান প্রতিশ্রুতি (সিটিজেনস্ চার্টার)

### ১. ভিশন ও মিশন :

#### ভিশন:

সমাজের সুবিধা বঞ্চিত প্রতিবন্ধী জনগোষ্ঠীর উন্নয়ন সাধন, সামাজিক নিরাপত্তা প্রদান এবং তাঁদের সমাজের মূলশ্রোতধারায় সম্পৃক্তকরণ।

#### মিশন:

আন্তর্জাতিক উদ্যোগ ও সেবা মানের আলোকে এবং জাতিসংঘ ঘোষিত United Nations Convention on the Rights of Persons with Disabilities (UNCRPD) এর আলোকে বাংলাদেশের প্রতিবন্ধী জনগোষ্ঠীর সমমর্যাদা, অধিকার, পূর্ণ অংশগ্রহণ এবং একীভূত সমাজ ব্যবস্থা নিশ্চিতকরণ। প্রতিবন্ধী জনগোষ্ঠীকে সমাজের মূলশ্রোতধারায় সম্পৃক্ত করার জন্য সামাজিক সচেতনতা ও আইনের শাসন প্রতিষ্ঠার মাধ্যমে দেশের সার্বিক উন্নয়ন সাধন।

**রূপকল্প:** প্রতিবন্ধী ব্যক্তিদের উন্নয়নের মূলশ্রোতধারায় আনয়ন।

**লক্ষ্যভুক্ত জনগোষ্ঠী:** প্রতিবন্ধী জনগোষ্ঠী

### ২. প্রতিশ্রুত সেবাসমূহ :

#### ২.১) নাগরিক সেবা

ক্রমিক	সেবার নাম	সেবা প্রদান পদ্ধতি	প্রয়োজনীয় কাগজপত্র এবং প্রাপ্তিস্থান	সেবার মূল্য এবং পরিশোধ পদ্ধতি	সেবা প্রদানের সময়সীমা	দায়িত্বপ্রাপ্ত কর্মকর্তা (নাম, পদবি, ফোন নম্বর ও ইমেইল)
(১)	(২)	(৩)	(৪)	(৫)	(৬)	(৭)
১	সহায়ক উপকরণ প্রদান	প্রাপ্ত আবেদন সংশ্লিষ্ট কমিটি কর্তৃক যাচাই বাছাই ও সুপারিশের প্রেক্ষিতে ব্যবস্থাপনা পরিচালক মহোদয়ের অনুমোদনক্রমে বরাদ্দ পত্র জারী।	<ul style="list-style-type: none"> <li>লিখিত আবেদন;</li> <li>প্রতিবন্ধিতা সনদপত্রের ফটোকপি (সমাজসেবা অধিদপ্তর কর্তৃক প্রদত্ত);</li> <li>প্রতিবন্ধিতার দৃশ্যমান ছবি;</li> <li>জাতীয় পরিচয়পত্র;</li> <li>অসচ্ছলতা সনদ পত্র (স্থানীয় প্রশাসনের প্রতিনিধি/মেম্বার/ কাউন্সিলর / চেয়ারম্যান কর্তৃক প্রদত্ত)</li> <li>নিকটস্থ / নিজ জেলার প্রতিবন্ধী সেবা ও সাহায্য কেন্দ্রের প্রতিবন্ধী বিষয়ক কর্মকর্তার সুপারিশ।</li> <li>(আবেদন পত্রের নমুনা ফাউন্ডেশনের ওয়েব সাইট (jpuif.gov.bd) এর সহায়ক উপকরণ সেবাবল্লে পাওয়া যাবে);</li> </ul>	বিনা মূল্যে	২২ কর্মদিবস	মো: সেলিম হোসেন সহকারী পরিচালক (পরিকল্পনা ও উন্নয়ন), ০১৫৫২৪৭৩৪০৫ salim4035@gmail.com
২	কৃত্রিম অঙ্গ সংযোজন	প্রাপ্ত আবেদন সংশ্লিষ্ট কমিটি কর্তৃক যাচাই বাছাই ও সুপারিশের প্রেক্ষিতে পরিচালক মন্ডলীর সভায় অনুমোদন	<ul style="list-style-type: none"> <li>লিখিত আবেদন;</li> <li>রিহাবিলিটেশন প্র্যাকটিশনার কর্তৃক ব্যবস্থা পত্র;</li> <li>প্রতিবন্ধিতা সনদপত্রের ফটোকপি (সমাজসেবা অধিদপ্তর কর্তৃক প্রদত্ত);</li> <li>প্রতিবন্ধিতার দৃশ্যমান ছবি;</li> <li>জাতীয় পরিচয়পত্র;</li> <li>অসচ্ছলতা সনদ পত্র (স্থানীয় প্রশাসনের প্রতিনিধি/মেম্বার/ কাউন্সিলর / চেয়ারম্যান কর্তৃক প্রদত্ত)</li> <li>নিকটস্থ / নিজ জেলার প্রতিবন্ধী সেবা ও সাহায্য কেন্দ্রের প্রতিবন্ধী বিষয়ক কর্মকর্তার সুপারিশ।</li> <li>(আবেদন পত্রের নমুনা ফাউন্ডেশনের ওয়েব সাইট (jpuif.gov.bd) এর সহায়ক উপকরণ সেবাবল্লে পাওয়া যাবে);</li> </ul>	বিনা মূল্যে	৩০ কর্মদিবস	এস এম জাহিদুল হাসান উপ-পরিচালক (প্রশাসন ও অর্থ) ০১৭২৫৬৭২০২২ s.m.zahidulhassan@gmail.com
৩	প্রতিবন্ধী ব্যক্তিদের আর্থিক অনুদান প্রদান		<ul style="list-style-type: none"> <li>লিখিত আবেদন;</li> <li>প্রতিবন্ধিতা সনদপত্রের ফটোকপি (সমাজসেবা অধিদপ্তর কর্তৃক প্রদত্ত);</li> <li>প্রতিবন্ধিতার দৃশ্যমান ছবি;</li> <li>জাতীয় পরিচয়পত্র;</li> <li>অসচ্ছলতা সনদ পত্র (স্থানীয় প্রশাসনের প্রতিনিধি/মেম্বার/ কাউন্সিলর / চেয়ারম্যান কর্তৃক প্রদত্ত)</li> <li>নিকটস্থ / নিজ জেলার প্রতিবন্ধী সেবা ও সাহায্য কেন্দ্রের প্রতিবন্ধী বিষয়ক কর্মকর্তার সুপারিশ।</li> <li>শিক্ষা সাহায্যের জন্য যথার্থতা প্রমাণের লক্ষ্যে প্রয়োজনীয় কাগজপত্র</li> <li>শিক্ষা প্রতিষ্ঠানের প্রধান শিক্ষক/বিভাগীয় প্রধানের সুপারিশ দাখিল করতে হবে।</li> <li>চিকিৎসার জন্য চিকিৎসা সংক্রান্ত কাগজপত্র দাখিল করতে হবে।</li> <li>(আবেদন পত্রের নমুনা ফাউন্ডেশনের ওয়েব সাইট (jpuif.gov.bd) এর “ঋণ ও অনুদান” সেবাবল্লে পাওয়া যাবে);</li> </ul>	বিনা মূল্যে	৩০ কর্মদিবস	মোহাম্মদ মফিজুল ইসলাম সহকারী পরিচালক (প্রশাসন) (চ: দাঃ) ০১৭১২৮৯০৭৩৬ mislam05@yahoo.com

৪	চাকরি প্রত্যাশী কর্মজীবী প্রতিবেদী হোস্টেল কার্যক্রম	ব্যবস্থাপনা পরিচালক মহোদয়ের অনুমোদনক্রমে	<ul style="list-style-type: none"> <li>প্রতিবেদিতা সনদপত্রের ফটোকপি (সমাজসেবা অধিদপ্তর কর্তৃক প্রদত্ত);</li> <li>লিখিত আবেদনপত্র</li> <li>ছবি</li> <li>শিক্ষাগত যোগ্যতা ও দক্ষতা বিষয়ক সনদপত্র</li> </ul>	বিনা মূল্যে	৫ কর্মদিবস	ড. মো: রেজাউল কবির বিএমএস সহ-পরিচালক (অর্থ ও অডিট) (চ: দাঃ) ০১৭১২১৩৬৫৫৮ rezajupf1979@gmail.com
৫	বিশেষ চাহিদা সম্পন্ন শিশুর পিতা/মাতা/ অভিভাবকদের প্রশিক্ষণ	ব্যবস্থাপনা পরিচালক মহোদয়ের অনুমোদনক্রমে	<ul style="list-style-type: none"> <li>প্রতিবেদী বিষয়ক কর্মকর্তা বরাবর লিখিত আবেদন;</li> <li>প্রতিবেদিতা সনদপত্রের ফটোকপি (সমাজসেবা অধিদপ্তর কর্তৃক প্রদত্ত);</li> <li>জাতীয় পরিচয়পত্র;</li> <li>প্রতিবেদী বিষয়ক কর্মকর্তার সুপারিশকৃত প্রস্তাব।</li> </ul>	বিনা মূল্যে	বিজ্ঞপ্তি প্রদানের পর ৪৫ কর্মদিবস	মো: নজরুল ইসলাম উপসচিব উপপরিচালক (উন্নয়ন ও তথ্যপ্রযুক্তি) ০১৯১৪২২৩৯৪৭ nazrulpb@yahoo.com
৬	ডিসএ্যাবিলিটি জব ফেয়ার এর মাধ্যমে চাকরি প্রদান/ কর্মসংস্থানের ব্যবস্থাকরণ	বেসরকারি সংস্থা/বাণিজ্যিক প্রতিষ্ঠানে কর্মদক্ষতার প্রেক্ষিতে চাকরি/ কর্মসংস্থানের ব্যবস্থা গ্রহণ	<ul style="list-style-type: none"> <li>প্রতিবেদিতা সনদপত্রের ফটোকপি (সমাজসেবা অধিদপ্তর কর্তৃক প্রদত্ত);</li> <li>জাতীয় পরিচয়পত্র;</li> <li>প্রতিবেদী বিষয়ক কর্মকর্তার সুপারিশকৃত প্রস্তাব।</li> <li>শিক্ষাগত যোগ্যতা ও কর্মদক্ষতা বিষয়ক প্রশিক্ষণ সনদের কপি।</li> </ul>	বিনা মূল্যে	মার্চ-এপ্রিল প্রতি বছর	শেখ মোহাম্মদ মোতালিব উপ-পরিচালক (বাস্তবায়ন) সমাপ্ত উন্নয়ন প্রকল্প ০১৯৩৮৪৪৮৬১৬ sheikhmohammadmotalibdd@gmail.com

## ২.২) প্রাতিষ্ঠানিক সেবা

ক্রমিক	সেবার নাম	সেবা প্রদান পদ্ধতি	প্রয়োজনীয় কাগজপত্র এবং প্রাপ্তিস্থান	সেবার মূল্য এবং পরিশোধ পদ্ধতি	সেবা প্রদানের সময়সীমা	দায়িত্বপ্রাপ্ত কর্মকর্তা (নাম, পদবি, ফোন নম্বর ও ইমেইল)
(১)	(২)	(৩)	(৪)	(৫)	(৬)	(৭)
১	বেসরকারি সংস্থার অনুকূলে অনুদান প্রদান	প্রাপ্ত আবেদন সংশ্লিষ্ট কমিটি কর্তৃক যাচাই-বাছাই অস্ত্রে বোর্ড সভায় অনুমোদন	<ul style="list-style-type: none"> <li>দৈনিক পত্রিকায় জারীকৃত বিজ্ঞপ্তিতে বর্ণিত শর্তাদি অনুসারে প্রয়োজনীয় কাগজপত্র।</li> <li>নির্ধারিত ফরম (ফাউন্ডেশনের ওয়েব সাইট (jpu.gov.bd) এর ঋণ ও অনুদান সেবাবক্সে পাওয়া যাবে);</li> <li>নির্ধারিত তারিখের মধ্যে প্রস্তাব / আবেদন ফাউন্ডেশনে জমা দিতে হবে।</li> </ul>	৫০০.০০ (পাঁচশত) টাকা।	১২ (বার) মাস	এস এম জাহিদুল হাসান উপ-পরিচালক (প্রশাসন ও অর্থ) ০১৭২৫৬৭২০২২ s.m.zahidulhassan@gmail.com
২	নতুন বেসরকারি বৃদ্ধি প্রতিবেদী বিদ্যালয়ের প্রস্তাব সুপারিশ সহ অগ্রায়ণ।	প্রাপ্ত আবেদন যাচাই-বাছাই অস্ত্রে সুপারিশসহ অনুমোদনের জন্য সমাজকল্যাণ মন্ত্রণালয়ে প্রেরণ	<ul style="list-style-type: none"> <li>প্রতিবেদিতা সম্পর্কিত সমন্বিত বিশেষ শিক্ষা নীতিমালা ২০১৯ অনুসারে প্রাপ্ত কাগজপত্র। (ফাউন্ডেশনের ওয়েব সাইট (https://jpu.gov.portal.gov.bd/site/view/policies) এ পাওয়া যাবে);</li> </ul>	বিনা মূল্যে	১০ কর্মদিবস	মো: নজরুল ইসলাম উপসচিব উপপরিচালক (উন্নয়ন ও তথ্যপ্রযুক্তি) ০১৯১৪২২৩৯৪৭ nazrulpb@yahoo.com
৩	বৃদ্ধি প্রতিবেদী বিদ্যালয়ের শিক্ষক কর্মচারী নিয়োগের বিষয়ে সুপারিশ/ মতামত অগ্রায়ণ	প্রাপ্ত প্রস্তাব যাচাই-বাছাই অস্ত্রে সুপারিশসহ অনুমোদনের জন্য সমাজকল্যাণ মন্ত্রণালয়ে প্রেরণ।	<ul style="list-style-type: none"> <li>সমাজকল্যাণ মন্ত্রণালয়ের ২০ সেপ্টেম্বর, ২০১৮ তারিখের ৪১.০০.০০০০.০৫৪.০১.০০১.২০১৭-৩২০ পরিপত্র এবং প্রতিবেদিতা সম্পর্কিত সমন্বিত বিশেষ শিক্ষা নীতিমালা, ২০১৯ অনুসারে প্রয়োজনীয় কাগজপত্র। (ফাউন্ডেশনের ওয়েব সাইট (https://jpu.gov.portal.gov.bd/site/view/policies) এ পাওয়া যাবে);</li> </ul>	বিনা মূল্যে	১৫ কর্মদিবস	মো: নজরুল ইসলাম উপসচিব উপপরিচালক (উন্নয়ন ও তথ্যপ্রযুক্তি) ০১৯১৪২২৩৯৪৭ nazrulpb@yahoo.com



## ২.৩) অভ্যন্তরীণ সেবা

ক্রমিক	সেবার নাম	সেবা প্রদান পদ্ধতি	প্রয়োজনীয় কাগজপত্র এবং প্রাপ্তিস্থান	সেবার মূল্য এবং পরিশোধ পদ্ধতি	সেবা প্রদানের সময়সীমা	দায়িত্বপ্রাপ্ত কর্মকর্তা (নাম, পদবি, ফোন নম্বর ও ইমেইল)
(১)	(২)	(৩)	(৪)	(৫)	(৬)	(৭)
১	নৈমিত্তিক ছুটি	ব্যবস্থাপনা পরিচালক মহোদয়ের অনুমোদনক্রমে	আবেদনপত্র	বিনা মূল্যে	১ কর্মদিবস	মোহাম্মদ মফিজুল ইসলাম সহকারী পরিচালক (প্রশাসন) (চ: দাঃ) ০১৭১২৮৯০৭৩৬ mislam05@yahoo.com
২	অর্জিত ছুটি	ব্যবস্থাপনা পরিচালক মহোদয়ের অনুমোদনক্রমে	আবেদনপত্র এবং প্রয়োজনীয় অন্যান্য কাগজপত্র (প্রযোজ্য ক্ষেত্রে)	বিনা মূল্যে	৫ কর্মদিবস	মোহাম্মদ মফিজুল ইসলাম সহকারী পরিচালক (প্রশাসন) (চ: দাঃ) ০১৭১২৮৯০৭৩৬ mislam05@yahoo.com
৩	বহিঃ বাংলাদেশ ছুটির আবেদন অর্থাৎ।	ব্যবস্থাপনা পরিচালক মহোদয়ের অনুমোদনক্রমে	আবেদনপত্র এবং প্রয়োজনীয় অন্যান্য কাগজপত্র	বিনা মূল্যে	৫ কর্মদিবস	এস এম জাহিদুল হাসান উপ-পরিচালক (প্রশাসন ও অর্থ) ০১৭২৫৬৭২০২২ s.m.zahidulhassan@gmail.com
৪	শ্রান্তি বিনোদন ছুটি	ব্যবস্থাপনা পরিচালক মহোদয়ের অনুমোদনক্রমে	আবেদনপত্র	বিনা মূল্যে	৭ কর্মদিবস	মোহাম্মদ মফিজুল ইসলাম সহকারী পরিচালক (প্রশাসন) (চ: দাঃ) ০১৭১২৮৯০৭৩৬ mislam05@yahoo.com
৫	জিপিএফ	আবেদনকারীর আবেদন ফাউন্ডেশনের ব্যবস্থাপনা পরিচালক মহোদয়ের অনুমোদন	আবেদনপত্র এবং সংশ্লিষ্ট কাগজপত্র	বিনা মূল্যে	৭ কর্মদিবস	ড. মো: রেজাউল কবির বিএমএস সহকারী পরিচালক (অর্থ ও অডিট) (চ: দাঃ) ০১৭১২১৩৬৫৫৮ rezajpuf1979@gmail.com
৬	গৃহ নির্মাণ ঋণ	আবেদনকারীর আবেদন ফাউন্ডেশনের ব্যবস্থাপনা পরিচালক মহোদয়ের অনুমোদন	আবেদনপত্র এবং সরকারি সার্কুলার অনুযায়ী প্রয়োজনীয় কাগজপত্র	বিনা মূল্যে	৭ কর্মদিবস	মোহাম্মদ মফিজুল ইসলাম সহকারী পরিচালক (প্রশাসন) (চ: দাঃ) ০১৭১২৮৯০৭৩৬ mislam05@yahoo.com

## ৩) আপনার (সেবা গ্রহীতার) কাছে আমাদের (সেবা প্রদানকারীর) প্রত্যাশা

ক্রমিক	প্রতিশ্রুতি/কাজিত সেবা প্রাপ্তির লক্ষ্যে করণীয়
১	স্বয়ংসম্পূর্ণ আবেদন জমা প্রদান
২	প্রযোজ্য ক্ষেত্রে যথাযথ প্রক্রিয়ায় প্রয়োজনীয় ফিস পরিশোধ করা
৩	প্রযোজ্য ক্ষেত্রে মোবাইল মেসেজ/ই-মেইলের নির্দেশনা অনুসরণ করা
৪	সাক্ষাতের জন্য ধার্য তারিখে নির্ধারিত সময়ের পূর্বেই প্রয়োজনীয় কাগজপত্রসহ উপস্থিত থাকা
৫	অনাবশ্যিক ফোন/তদবির না করা

## ৪) অভিযোগ প্রতিকার ব্যবস্থাপনা (GRS):

সেবা প্রাপ্তিতে অসন্তুষ্ট হলে দায়িত্বপ্রাপ্ত কর্মকর্তার সঙ্গে যোগাযোগ করুন। তাঁর কাছ থেকে সমাধান পাওয়া না গেলে নিম্নোক্ত পদ্ধতিতে যোগাযোগ করে আপনার সমস্যা অবহিত করুন :

ক্রমিক	কখন যোগাযোগ করবেন	কার সঙ্গে যোগাযোগ করবেন	যোগাযোগের ঠিকানা	নিষ্পত্তির সময়সীমা
১	দায়িত্বপ্রাপ্ত কর্মকর্তা সমাধান দিতে না পারলে	অভিযোগ নিষ্পত্তি কর্মকর্তা (অনিক)	নাম ও পদবি: শেখ হামিম হাসান (মুগ্গাসচিব) পদবি: পরিচালক (প্রশাসন ও অর্থ) ফোন: ০২-৮০৩৫০৪৬ ইমেইল: hamim_hassan2002@yahoo.com	৩০ কর্মদিবস
২	অভিযোগ নিষ্পত্তি কর্মকর্তা নির্দিষ্ট সময়ে সমাধান দিতে না পারলে	আপিল কর্মকর্তা	অনিক, সমাজকল্যাণ মন্ত্রণালয়	২০ কর্মদিবস
৩	আপিল কর্মকর্তা নির্দিষ্ট সময়ে সমাধান দিতে না পারলে	মন্ত্রিপরিষদ বিভাগের অভিযোগ ব্যবস্থাপনা সেল	অভিযোগ গ্রহণ কেন্দ্র ৫ নং গেইট, বাংলাদেশ সচিবালয়, ঢাকা ওয়েব: www.grs.gov.bd	৬০ কর্মদিবস

**জাতীয় প্রতিবন্ধী উন্নয়ন ফাউন্ডেশন এর ২০১৯-২০২০ অর্থবছরের বার্ষিক কর্মসম্পাদন চুক্তি এর**  
কৌশলগত উদ্দেশ্য, অগ্রাধিকার, কার্যক্রম, কর্মসম্পাদন সূচক, প্রকৃত অর্জন এবং লক্ষ্যমাত্রাসমূহ

কৌশলগত উদ্দেশ্য	কৌশলগত উদ্দেশ্যের মান	কার্যক্রম	কর্মসম্পাদন	একক	কর্মসম্পাদন সূচকের মান	প্রকৃত অর্জন ২০১৮-১৯	প্রকৃত অর্জন* ২০১৯-২০	লক্ষ্যমাত্রা/নির্ণায়ক ২০২০-২১					প্রক্ষেপণ ২০২১-২০২২	প্রক্ষেপণ ২০২২-২০২৩
								অসাধারণ	অতি উত্তম	উত্তম	চলতি মান	চলতি মানের নিম্ন		
								১০০%	৯০%	৮০%	৭০%	৬০%		
<b>দপ্তর/সংস্থার কৌশলগত উদ্দেশ্যসমূহ</b>														
[১] প্রতিবন্ধী ব্যক্তিদের জীবনমান উন্নয়নে সেবা ও সহায়তা প্রদান	৭৫	[১.১] প্রতিবন্ধী ব্যক্তিদের ১০৩ টি প্রতিবন্ধী সেবা ও সাহায্য কেন্দ্রের মাধ্যমে শারীরিক ও থেরাপি সেবা প্রদান	[১.১.১] প্রদত্ত সেবা সংখ্যা	লক্ষ	২০	১২.০৮	১১.৭৮	১২.০০	১০.৮০	৯.৬০	৮.৪	৭.২	১২.৫	১২.৬
		[১.২] প্রতিবন্ধী ব্যক্তিদের ৩২ টি মোবাইল থেরাপি ভ্যানের মাধ্যমে থেরাপি সেবা প্রদান	[১.২.১] প্রদত্ত সেবা সংখ্যা	লক্ষ	৫	১.৩৯	১.১৪	১.০০	০.৯	০.৮	০.৭	০.৬	১.৩০	১.৪০
		[১.৩] অটিজম রিসোর্স সেন্টারের মাধ্যমে পরামর্শ সেবা প্রদান	[১.৩.১] সুবিধাভোগী অভিভাবক	সংখ্যা	২	৩৪৬৭	২১৩৯	৩০০০	২৭০০	২৪০০	২১০০	১৮০০	৩৫০০	৩৮০০
		[১.৪] প্রতিবন্ধী ব্যক্তিদের সহায়ক উপকরণ সরবরাহ	[১.৪.১] সুবিধাভোগী	সংখ্যা	৮	১১১৯৭	১২১৩৫	৮৫০০	৭৬৫০	৬৮০০	৫৯৫০	৫১০০	৯০০০	১০০০০
		[১.৫] "মুজিব বর্ষ" উপলক্ষে জাতীয় প্রতিবন্ধী উন্নয়ন ফাউন্ডেশন এর প্রধান কার্যালয় এবং দেশব্যাপী পরিচালিত ১০৩ টি প্রতিবন্ধী সেবা ও সাহায্য কেন্দ্র সহ মোট ১০৪ টি মুজিব কর্ণার স্থাপন।	[১.৫.১] মুজিব কর্ণার	সংখ্যা	৫	০	০	১০৪	৯৪	৮৩	৭৩	৬২	০	০
		[১.৬] প্রতিবন্ধী শিশুদের বিশেষ শিক্ষা প্রদান	[১.৬.১] সুবিধা ভোগী শিক্ষার্থী	সংখ্যা	৫	৯২০০	৭২২৮	৭৫০০	৬৭৫০	৬০০০	৫২৫০	৪৫০০	৭৮০০	৮০০০
		[১.৭] প্রতিবন্ধী ব্যক্তিদের কর্মসংস্থান মেলা	[১.৭.১] কর্মক্ষম প্রতিবন্ধী ব্যক্তি	জন/সংখ্যা	৫	৬৫	০	৪০	৩৬	৩২	২৮	২৪	৬০	৭০
		[১.৮] প্রতিবন্ধী ব্যক্তিদের জীবন মান উন্নয়নে প্রতিবন্ধী ব্যক্তির উন্নয়ন মেলা	[১.৮.১] প্রতিবন্ধী ব্যক্তিদের গণ সচেতনতা বৃদ্ধি করা	জন/সংখ্যা	৪	৫০০০০	৫০০০০	৫০০০০	৪৫০০০	৪০০০০	৩৫০০০	৩০০০০	৬০০০০	৬৫০০০
		[১.৯] স্পেশাল স্কুল ফর চিলাড্রেন উইথ অটিজম কার্যক্রম	[১.৯.১] অটিজম বৈশিষ্ট্য সম্পন্ন শিশুদের বিশেষ শিক্ষা	সংখ্যা	২	১৪৪	১৪৪	১৪৪	১৩০	১১৫	১০১	৮৬	১৫০	১৬০
		[১.১০] কর্মজীবী পুরুষ ও মহিলা প্রতিবন্ধী ব্যক্তিদের জন্য আবাসন ব্যবস্থা করা	[১.১০.১] প্রতিবন্ধী ব্যক্তিদের আবাসনের ব্যবস্থা করা	সংখ্যা	২	৩০	৩০	৩০	২৭	২৪	২১	১৮	৩০	৩০
		[১.১১] প্রতিবন্ধী ব্যক্তিদের অনুদান প্রদান	[১.১১.১] প্রতিবন্ধী ব্যক্তিদের উন্নয়নের জন্য বেসরকারি সংস্থাকে অনুদান	লক্ষ	৫	১৫৫	১১০	১৪০	১২৬	১১২	৯৮	৮৪	১৫০	১৬০
		[১.১২] পরিবারহীন শিশুদের জন্য প্রতিবন্ধী শিশু নিবাস	[১.১২.১] প্রতিবন্ধী নিবাসে অবস্থানরত শিশু	সংখ্যা	২	৮	১১	১১	১০	৯	৮	৭	১১	১১
		[১.১৩] অটিজম বৈশিষ্ট্য সম্পন্ন শিশুদের পিতা মাতা/অভিভাবকদের অটিজম ব্যবস্থাপনায় প্রশিক্ষণ	[১.১৩.১] অটিজম শিশুদের পিতা-মাতা/অভিভাবক	সংখ্যা	২	৯০	৩০	৯০	৮১	৭২	৬৩	৫৪	১২০	১৫০
		[১.১৪] জাতীয় প্রতিবন্ধী উন্নয়ন ফাউন্ডেশনের কর্মকর্তা - কর্মচারীদের দক্ষতা উন্নয়ন প্রশিক্ষণ	[১.১৪.১] ফাউন্ডেশনের কর্মকর্তা- কর্মচারী	সংখ্যা	৪	৪৮	০	৪০	৩৬	৩২	২৮	২৪	৪০	৪০
[১.১৫] প্রতিবন্ধী সেবা ও সাহায্য কেন্দ্রের কর্মকর্তা- কর্মচারীসহ টেকনিক্যাল জনবলের দক্ষতা উন্নয়ন প্রশিক্ষণ (দেশে/বিদেশে)	[১.১৫.১] প্রতিবন্ধী সেবা ও সাহায্য কেন্দ্রের কর্মকর্তা- কর্মচারীসহ টেকনিক্যাল জনবল	সংখ্যা	৪	৫১০	২১০	৩০০	২৭০	২৪০	২১০	১৮০	৩৫০	৪০০		

\* সাময়িক(provisional) তথ্য

প্রতিবন্ধী ব্যক্তিদের উন্নয়নে জাতীয় প্রতিবন্ধী উন্নয়ন ফাউন্ডেশন কর্তৃক  
গৃহীত/বাস্তবায়িত/চলমান কার্যক্রমসমূহ



## প্রতিবন্ধী সেবা ও সাহায্য কেন্দ্রের মাধ্যমে বিনামূল্যে থেরাপি (Early Intervention) সেবা প্রদান

২০০৯-২০১০ থেকে ২০১৪-২০১৫ সময়কালে সারাদেশের ৬৪টি জেলা ও ৩৯টি উপজেলা/থানায় সর্বমোট ১০৩টি প্রতিবন্ধী সেবা ও সাহায্য কেন্দ্র স্থাপন করা হয়েছে। এ সকল কেন্দ্রসমূহ হতে দেশের প্রত্যন্ত অঞ্চলের অটিজমসহ অন্যান্য প্রতিবন্ধী জনগোষ্ঠীকে বিনামূল্যে থেরাপিউটিক, কাউন্সেলিং ও রেফারেল সেবা এবং সহায়ক উপকরণ প্রদান করা হচ্ছে। ২ এপ্রিল ২০১০ মাননীয় প্রধানমন্ত্রী আনুষ্ঠানিকভাবে প্রতিবন্ধী সেবা ও সাহায্য কেন্দ্র শীর্ষক কর্মসূচি উদ্বোধন করেন। এ কর্মসূচি পর্যায়ক্রমে উপজেলা পর্যায় পর্যন্ত সম্প্রসারণ করা হবে। উক্ত কেন্দ্রের মাধ্যমে জুন/২০২০ পর্যন্ত নিবন্ধিত সেবা গ্রহীতার সংখ্যা ৫,২৭,৪২৯ জন ও মোট প্রদত্ত সেবা সংখ্যা (Service Transaction) ৬৯,৯৮,৫২৮টি। এ পর্যন্ত কৃত্রিম অংগ, হুইল চেয়ার, ট্রাইসাইকেল, ক্রাচ, স্ট্যান্ডিং ফ্রেম, ওয়াকিং ফ্রেম, সাদাছড়ি, এলবো ক্র্যাচ, আয়বর্ধক উপকরণ হিসেবে সেলাই মেশিনসহ মোট ৪৫,৫৩৪ টি সহায়ক উপকরণ প্রতিবন্ধী ও প্রতিবন্ধিতার ঝুঁকিতে থাকা ব্যক্তিদের মাঝে বিনামূল্যে বিতরণ করা হয়েছে।



### • প্রতিবন্ধী শিশু/ব্যক্তিদের মধ্যে বিনামূল্যে সহায়ক উপকরণ বিতরণ

- ✓ জাতীয় প্রতিবন্ধী উন্নয়ন ফাউন্ডেশন ও আওতাধীন প্রতিবন্ধী সেবা ও সাহায্য কেন্দ্রের মাধ্যমে প্রতি অর্থ বছরে বিনামূল্যে সহায়ক উপকরণ বিতরণ করা হয়;
- ✓ ২০১৭-১৮ অর্থবছরে ১৪১১৭ টি সহায়ক উপকরণ বিতরণ করা হয়েছে;
- ✓ ২০১৮-১৯ অর্থবছরে ১০৩৫০ টি সহায়ক উপকরণ বিতরণ করা হয়েছে;
- ✓ ২০১৯-২০ অর্থবছরে ১২১৩৫ টি সহায়ক উপকরণ বিতরণ করা হয়েছে।

### • অটিজম ও এনডিডি কর্ণার সেবা

Early Detection, Assessment ও Early Intervention নিশ্চিত করার জন্য জাতীয় প্রতিবন্ধী উন্নয়ন ফাউন্ডেশনের আওতায় পরিচালিত ১০৩টি প্রতিবন্ধী সেবা ও সাহায্য কেন্দ্রে একটি করে অটিজম ও নিউরো ডেভেলপমেন্টাল প্রতিবন্ধী (এনডিডি) কর্ণার স্থাপন করা হয়েছে। উক্ত ১০৩টি কেন্দ্র হতে অটিজম সমস্যাগ্রস্থ শিশু/ব্যক্তিদের নিম্নোক্ত সেবা প্রদান হচ্ছেঃ

- ✓ শনাক্তকরণ
- ✓ ফিজিওথেরাপি
- ✓ অকুপেশনাল থেরাপি
- ✓ স্পিচ এ্যান্ড ল্যাংগুয়েজ থেরাপি
- ✓ অডিওমেট্রি
- ✓ অপটোমেট্রি
- ✓ সাইকো সোস্যাল কাউন্সেলিং
- ✓ গ্রুপ থেরাপির মাধ্যমে খেলাধুলা ও প্রশিক্ষণ
- ✓ অভিভাবকদের কাউন্সেলিং।



● **অটিজম রিসোর্স সেন্টার এর মাধ্যমে সেবা প্রদান**

প্রতিবন্ধী বান্ধব সরকারের মাননীয় প্রধানমন্ত্রী শেখ হাসিনার নির্দেশনায় জাতীয় প্রতিবন্ধী উন্নয়ন ফাউন্ডেশন ক্যাম্পাসে ২০১০ সালে একটি অটিজম রিসোর্স সেন্টার প্রতিষ্ঠা করা হয়। উক্ত সেন্টার থেকে অটিজম বৈশিষ্ট্যসম্পন্ন শিশু ও ব্যক্তিবর্গকে বিনামূল্যে নিয়মিত বিভিন্ন ধরনের থেরাপি সেবা, গ্রুপ থেরাপি, দৈনন্দিন কার্যবিধি প্রশিক্ষণসহ রেফারেল ও অটিজম সমস্যাগ্রস্থ শিশুদের পিতা-মাতাদের কাউন্সেলিং সেবা প্রদান করা হচ্ছে। ২০১০ সালে চালু হওয়ার পর থেকে এ পর্যন্ত ১৯,২২৪ জন অটিজম সমস্যাগ্রস্থ শিশু ও ব্যক্তিকে বিনামূল্যে ম্যানুয়াল ও Instrumental থেরাপি সার্ভিসসহ কাউন্সেলিং প্রদান করা হয়েছে।

(ক) সেবাসমূহঃ

- ✓ অকুপেশনাল থেরাপি
- ✓ স্পিচ এ্যান্ড ল্যাংগুয়েজ থেরাপি
- ✓ ফিজিওথেরাপি
- ✓ কাউন্সেলিং
- ✓ গ্রুপ থেরাপি প্রদান
- ✓ দৈনন্দিন কার্যবিধি প্রশিক্ষণসহ রেফারেল সেবা প্রদান
- ✓ অটিস্টিক শিশুদের পিতা-মাতাদের কাউন্সেলিং সেবা প্রদান



(খ) সেবা গ্রহণকারীঃ

- (ক) অটিজম স্পেকট্রাম ডিজঅর্ডার (ASD)
- (খ) বুদ্ধি প্রতিবন্ধিতা (ID)
- (গ) সেরিব্রাল পালসি (CP)
- (ঘ) ডাউন সিনড্রোম (DS)

● **বুদ্ধি প্রতিবন্ধী বিদ্যালয়ের কার্যক্রম পরিচালনা**

জাতীয় প্রতিবন্ধী উন্নয়ন ফাউন্ডেশনের আওতাধীন ৬২টি বেসরকারি বুদ্ধি প্রতিবন্ধী বিদ্যালয়ের ৮১৯ জন শিক্ষক-কর্মচারীর ১০০% বেতন ভাতাদি প্রদান করা হচ্ছে। প্রতিবন্ধিতা সম্পর্কিত সমন্বিত বিশেষ শিক্ষা নীতিমালা, ২০০৯ কে আধুনিক ও যুগপোযোগী করে প্রতিবন্ধিতা সম্পর্কিত সমন্বিত বিশেষ শিক্ষা নীতিমালা-২০১৯ জারি করা হয়েছে। ৭ হাজার ৫ শত জন প্রতিবন্ধী ছাত্র-ছাত্রীর বিশেষ শিক্ষা প্রদান কার্যক্রম চলমান আছে।

● **স্পেশাল স্কুল ফর চিলড্রেন উইথ অটিজম কার্যক্রম পরিচালনা**



অক্টোবর, ২০১১ সনে ফাউন্ডেশন ক্যাম্পাসে একটি সম্পূর্ণ অবৈতনিক স্পেশাল স্কুল ফর চিলড্রেন উইথ অটিজম চালু করা হয়। পরবর্তীতে ঢাকা শহরে মিরপুর, লালবাগ, উত্তরা ও যাত্রাবাড়ী, ৬টি বিভাগীয় শহরে ৬টি (রাজশাহী, খুলনা, চট্টগ্রাম, বরিশাল, রংপুর ও সিলেট) এবং গাইবান্ধা জেলায় ১টি সহ মোট ১১টি অটিজম স্পেশাল স্কুল চালু করা হয়েছে। উক্ত স্কুলগুলোতে অটিজম ও এনডিডি সমস্যাগ্রস্থ শিশুদের অক্ষর জ্ঞান, সংখ্যা, কালার, ম্যাচিং, এডিএল, মিউজিক, খেলা-ধূলা, সাধারণ জ্ঞান, যোগাযোগ, সামাজিকতা, আচরণ পরিবর্তন এবং পুনর্বাসন ইত্যাদি বিষয়ে শিক্ষা প্রদান করা হয়। এসব স্কুলে চলতি শিক্ষাবর্ষে মোট ১৪৪ জন অটিজম সমস্যাগ্রস্থ শিশু ছাত্র-ছাত্রী বিনামূল্যে লেখাপড়া করার সুযোগ পাচ্ছে।

● **ভ্রাম্যমাণ ওয়ান স্টপ থেরাপি সার্ভিস**

দেশের প্রত্যন্ত অঞ্চলের সুবিধা বঞ্চিত অটিজমসহ প্রতিবন্ধী জনগোষ্ঠী এবং প্রতিবন্ধিতার ঝুঁকিতে থাকা ব্যক্তিদের ৩২টি মোবাইল থেরাপি ভ্যানের মাধ্যমে বিনামূল্যে থেরাপিউটিক সেবা প্রদান করা হচ্ছে। ৩২টি মোবাইল থেরাপি ভ্যানের মাধ্যমে জুন ২০২০ পর্যন্ত বিনামূল্যে নিবন্ধিত থেরাপিউটিক সেবা গ্রহিতার সংখ্যা ৩,৩৯,০৫৫ জন এবং প্রদত্ত সেবা সংখ্যা (Service Transaction) ৭,৯০,৮৬৬ টি।



এছাড়া, জুন ২০১৭ থেকে বাংলাদেশ সচিবালয়ে একটি মোবাইল থেরাপি ভ্যান ক্যাম্প স্থাপন করা হয়েছে। উক্ত ক্যাম্পের মাধ্যমে সপ্তাহে ৩দিন কর্মকর্তা/কর্মচারীদের বিনামূল্যে থেরাপিউটিক সেবা প্রদান করা হচ্ছে। জুন ২০২০ পর্যন্ত নিবন্ধিত সেবা গ্রহীতা ১৩৮৪ জন এবং তাঁদের প্রদত্ত সেবা সংখ্যা (Service Transaction) ২১৭৩১ জন। দেশের প্রত্যন্ত অঞ্চলে বসবাসরত প্রতিবন্ধী মানুষের দোর গোড়ায় থেরাপি সেবাগুলো পৌঁছে দেয়া এই ভ্রাম্যমান ভ্যান সার্ভিসের অন্যতম লক্ষ্য। মাননীয় প্রধানমন্ত্রী শেখ হাসিনা জাতীয় ও আন্তর্জাতিক প্রতিবন্ধী দিবস উপলক্ষ্যে ৩ ডিসেম্বর ২০১৫ তারিখে মোবাইল থেরাপি ভ্যান সার্ভিসের শুভ উদ্বোধন করেন।

### • কর্মজীবী প্রতিবন্ধী পুরুষ ও মহিলা হোস্টেল

চাকুরী প্রত্যাশি ও কর্মক্ষম প্রতিবন্ধী মানুষের ক্ষমতায়নের লক্ষ্যে ফাউন্ডেশন ক্যাম্পাসে ১টি করে প্রতিবন্ধী পুরুষ ও মহিলা হোস্টেল চালু করা হয়েছে। এ পর্যন্ত উপকারভোগীর সংখ্যা ২৮৫ জন। ২০১৯-২০২০ অর্থবছরে আসন সংখ্যা বৃদ্ধি করে ৩০ হতে ৪০ তে উন্নীত করা হয়েছে। মাননীয় প্রধানমন্ত্রী শেখ হাসিনা ২ এপ্রিল ২০১০ তারিখে কর্মজীবী প্রতিবন্ধী পুরুষ ও মহিলা হোস্টেলের শুভ উদ্বোধন করেন।



কর্মজীবী প্রতিবন্ধী পুরুষ ও মহিলা হোস্টেলে কখন আবেদন করতে হয়ঃ বছরে যে কোন সময়ে আবেদন করা যায় (সিট শূন্য থাকা সাপেক্ষে)। আবেদন যাচাই বাছাই করে আসন বরাদ্দ করা হয়।

### কর্মজীবী প্রতিবন্ধী পুরুষ ও মহিলা হোস্টেলে সিট প্রাপ্তির নিয়মাবলী:

কর্মজীবী পুরুষ ও মহিলা হোস্টেলে সিট প্রাপ্তির জন্য নির্ধারিত আবেদন ফরম জাতীয় প্রতিবন্ধী উন্নয়ন ফাউন্ডেশন কার্যালয় হতে সংগ্রহপূর্বক পূরণ করে এর সাথে (ক) ২ কপি পাসপোর্ট সাইজের ছবি (খ) কর্মরত/অধ্যয়নরত প্রতিষ্ঠানের প্রত্যয়ন পত্র (গ) প্রতিবন্ধিতার সনদপত্র (ঘ) জাতীয় পরিচয়পত্র (ঙ) অস্বচ্ছলতার সনদপত্রের কপি ইত্যাদি দাখিল করতে হয়।

### • অটিজম সমস্যাগ্রস্থ সন্তানদের পিতা-মাতা/অভিভাবক ও কেয়ার গিভারদের প্রশিক্ষণ



জাতীয় প্রতিবন্ধী উন্নয়ন ফাউন্ডেশন এর মাধ্যমে প্রতিবছর অটিজম সমস্যাগ্রস্থ সন্তানদের পিতা-মাতা/অভিভাবক ও কেয়ার গিভারদের প্রশিক্ষণ প্রদান করা হয়। এ পর্যন্ত বিভিন্ন জেলা/ উপজেলাসহ তৃণমূল পর্যায়ে ৮৫২ জন অটিজম ও এনডিডি সমস্যাগ্রস্থ সন্তানের অভিভাবক/ পিতা-মাতা/ কেয়ারগিভারকে দৈনন্দিন জীবন যাপন ব্যবস্থা, আচরণগত সমস্যা, সাধারণ শিক্ষা ও সামাজিকতাসহ দৈনন্দিন কার্যক্রম সংক্রান্ত প্রশিক্ষণ প্রদান করা হয়েছে।

### • পিতৃ-মাতৃহীন প্রতিবন্ধী শিশু নিবাস

জাতীয় প্রতিবন্ধী উন্নয়ন ফাউন্ডেশন ক্যাম্পাসে ফাউন্ডেশনের সম্পূর্ণ নিজস্ব অর্থায়নে সেরিব্রাল পালসি (সিপি) শিশুর লালন পালন, শিক্ষা, চিকিৎসা ও পুনর্বাসনের জন্য একটি প্রতিবন্ধী শিশু নিবাস চলমান আছে। ২০১৯-২০২০ অর্থবছরে শিশু নিবাসের আসন সংখ্যা ৮ হতে বৃদ্ধি করে ১১ তে উন্নীত করা হয়েছে।





● দক্ষতা বৃদ্ধি বিষয়ক প্রশিক্ষণ



অটিজমসহ অন্যান্য প্রতিবন্ধিতা বিষয়ে সাধারণ মানুষকে উদ্বুদ্ধকরণসহ কাংখিত মাত্রায় সেবা প্রদানের লক্ষ্যে ফাউন্ডেশনের উদ্যোগে প্রতিবন্ধী সেবা ও সাহায্য কেন্দ্রে কর্মরত জনবলকে দক্ষ করে গড়ে তোলার জন্য পর্যায়ক্রমে অভ্যন্তরীণ ও বৈদেশিক প্রশিক্ষণ প্রদান করা হচ্ছে। উল্লেখ্য, এ পর্যন্ত ৪০৩৫ জনকে অভ্যন্তরীণ ও ২১৫ জনকে বৈদেশিক প্রশিক্ষণ প্রদান করা হয়েছে।

● বেসরকারি সংগঠন ও ব্যক্তি পর্যায়ে অনুদান প্রদান কার্যক্রম

প্রতিবন্ধী ব্যক্তিদের উন্নয়নে অনুদান/ঋণ নীতিমালা অনুযায়ী ফাউন্ডেশনের কল্যাণ তহবিল থেকে ২০০৩-২০০৪ হতে এ পর্যন্ত প্রতিবন্ধী জনগোষ্ঠীর জীবনমান উন্নয়ন ও পুনর্বাসনের লক্ষ্যে প্রায় ১১ কোটি ৩৫ লক্ষ ৭৯ হাজার টাকা অনুদান এবং ঋণ বাবদ ২ কোটি ৭১ লক্ষ ২৭ হাজার টাকা প্রতিবন্ধী ব্যক্তিদের কল্যাণে কর্মরত বেসরকারি সংস্থার মাঝে বিতরণ করা হয়েছে।



অনুদান প্রাপ্তির জন্য যোগ্য সংগঠন

নিম্নোক্ত যোগ্যতার অধিকারী বাংলাদেশে কর্মরত জাতীয় বা স্থানীয় বেসরকারি সংস্থা/সংগঠন ফাউন্ডেশনের অনুদান পাওয়ার জন্য বিবেচিত হবেনঃ

- ✓ গণপ্রজাতন্ত্রী বাংলাদেশ সরকারের সমাজসেবা অধিদপ্তর, এনজিও বিষয়ক ব্যুরো বা সরকার অনুমোদিত নিবন্ধন কর্তৃপক্ষ কর্তৃক নিবন্ধিত সংস্থা। তবে উক্ত সংস্থার নিবন্ধন মেয়াদ কমপক্ষে ৩ বৎসর এবং প্রতিবন্ধী ব্যক্তিদের নিয়ে ন্যূনতম ৩ বৎসর কাজ করার বাস্তব অভিজ্ঞতা থাকতে হবে।
- ✓ প্রত্যাশী সংস্থা/সংগঠনের অনুমোদিত গঠনতন্ত্র ও ধারায় প্রতিবন্ধী ব্যক্তিদের উন্নয়নের বিষয়ে সুনির্দিষ্ট উদ্দেশ্য উল্লেখ থাকতে হবে এবং প্রতিবন্ধী ব্যক্তিদের দ্বারা পরিচালিত সংস্থার গঠনতন্ত্রে তাঁদের উন্নয়নের উদ্দেশ্য সম্পর্কিত কার্যক্রম উল্লেখ থাকতে হবে।
- ✓ প্রতিবন্ধী ব্যক্তিদের উন্নয়নে উল্লেখযোগ্য প্রশিক্ষিত জনবল ও কার্যক্রম বাস্তবায়নে প্রয়োজনীয় সুযোগ থাকতে হবে।
- ✓ প্রত্যাশী সংস্থা/সংগঠনের প্রতিবন্ধী ব্যক্তিদের নিয়ে ইতোপূর্বে কার্যক্রম সম্পর্কে উপপরিচালক, জেলা সমাজসেবা কার্যালয়/শহর সমাজসেবা কর্মকর্তা/উপজেলা সমাজসেবা কর্মকর্তা/ স্থানীয় প্রতিবন্ধী বিষয়ক কর্মকর্তার একটি সরেজমিন পরিদর্শন প্রতিবেদন থাকতে হবে।
- ✓ প্রত্যাশী সংস্থা/সংগঠন জাতীয় প্রতিবন্ধী উন্নয়ন ফাউন্ডেশন হতে ইতোপূর্বে অনুদান পেয়ে থাকলে এ অনুদানের অর্থ দ্বারা প্রতিবন্ধী ব্যক্তিদের উন্নয়নে বাস্তবায়িত কার্যক্রম সম্পর্কে উপজেলা নির্বাহী কর্মকর্তা/ সিটি কর্পোরেশনের আওতাধীন সংস্থার ক্ষেত্রে উপপরিচালক, জেলা সমাজসেবা কার্যালয়/ শহর সমাজসেবা কর্মকর্তা/ উপজেলা সমাজসেবা কর্মকর্তা/ স্থানীয় প্রতিবন্ধী বিষয়ক কর্মকর্তার একটি মূল্যায়ন প্রতিবেদন, মতামত পরবর্তী আবেদনের সময় দাখিল করতে হবে।

অনুদানের আওতায় সাধারণভাবে নিম্নোক্ত কার্যক্রমসমূহের প্রাধান্য থাকেঃ

- ১। প্রতিবন্ধিতা প্রতিরোধ সংক্রান্ত বিষয়ে সুনির্দিষ্ট কার্যক্রম।
- ২। প্রতিবন্ধিতা বিষয়ে গণসচেতনতা সৃষ্টির লক্ষ্যে সুনির্দিষ্ট কার্যক্রম।
- ৩। প্রতিবন্ধী জনগোষ্ঠীর প্রত্যক্ষ প্রাথমিক চিকিৎসা ও পুনর্বাসন সেবা।
- ৪। সহায়ক উপকরণ তৈরী ও সেবা প্রদান।
- ৫। প্রতিবন্ধী ব্যক্তিদের শিক্ষা কার্যক্রম।
- ৬। প্রতিবন্ধী ব্যক্তিদের সার্বিক উন্নয়নের লক্ষ্যে জাতীয় ও স্থানীয় ভিত্তিক আন্তঃসংগঠনিক কার্যক্রমের সমন্বয় কার্যক্রম।
- ৭। প্রতিবন্ধী ব্যক্তিদের বহুমুখী উন্নয়ন কার্যক্রমে সম্পৃক্তকরণ।
- ৮। প্রতিবন্ধিতা বিষয়ে গণমাধ্যমে প্রচার-প্রচারণা।

- ৯। প্রতিবন্ধিতা বিষয়ক তথ্য সংগ্রহ, গবেষণা, তথ্য সংরক্ষণ ও বিতরণ।
- ১০। প্রতিবন্ধিতা রোধ ও নিরসনে চিকিৎসা।
- ১১। সমাজভিত্তিক পুনর্বাসন/ সিবিআর (কমিউনিটি বেইজড রিহেবিলিটেশন)।
- ১২। প্রতিবন্ধী ব্যক্তির প্রয়োজনীয় উপকরণ প্রদান।
- ১৩। প্রতিবন্ধিতা বিষয়ে কার্যক্রম গ্রহণ ও বাস্তবায়নে দক্ষতা বৃদ্ধি প্রশিক্ষণ।
- ১৪। বৃত্তিমূলক প্রশিক্ষণ ও গণসচেতনতা উপকরণ তৈরী ও উন্নয়ন।
- ১৫। প্রতিবন্ধী জনগোষ্ঠীর উন্নয়ন কার্যক্রমে পরামর্শ ও কৌশলগত সহায়তা।
- ১৬। প্রতিবন্ধী ব্যক্তিদের প্রবেশগম্যতা।
- ১৭। বিশেষ সেবা প্রদান/ প্রতিবন্ধী ব্যক্তিদের আইনি সহায়তা কার্যক্রম।
- ১৮। প্রতিবন্ধী ব্যক্তিদের উৎপাদিত পণ্য বাজারজাতকরণ কার্যক্রম পরিচালনা।
- ১৯। প্রতিবন্ধী ব্যক্তিদের কর্মসংস্থান সৃষ্টি, সংগ্রহ ও সরকারি/বেসরকারি প্রতিষ্ঠানে কর্মে নিয়োগ দানের বিষয়ে প্রকল্প গ্রহণ ও সহযোগিতা প্রদান।
- ২০। প্রতিবন্ধী ব্যক্তিদের আধুনিক প্রযুক্তিতে দক্ষতা সৃষ্টির লক্ষ্যে স্বল্প ও দীর্ঘ মেয়াদী আইসিটি প্রশিক্ষণ কার্যক্রম এবং কম্পিউটার প্রযুক্তিকে প্রতিবন্ধী ব্যক্তিদের প্রবেশগম্য করার জন্য উপযুক্ত কার্যক্রম গ্রহণ।

এছাড়া, ফাউন্ডেশনের পরিচালকমন্ডলীর বিশেষ বিবেচনায় প্রতিবন্ধিতা বিষয়ে অন্য যে কোন কার্যক্রম অনুদানের আওতায় বিবেচিত হবে।

### ● প্রতিবন্ধী ব্যক্তির উন্নয়ন মেলা



প্রতিবছর ৩ ডিসেম্বর জাতীয় ও আন্তর্জাতিক প্রতিবন্ধী দিবস উদযাপন উপলক্ষে ফাউন্ডেশন চত্বরে সপ্তাহব্যাপী প্রতিবন্ধী ব্যক্তির উন্নয়ন মেলায় আয়োজন করা হয়। এ মেলায় প্রতিবন্ধী ব্যক্তিদের দ্বারা তৈরীকৃত পণ্যসামগ্রী বিপণন, প্রদর্শন ও বিক্রয়ের ব্যবস্থা করা হয়। এছাড়া, আলোচনা ও সাংস্কৃতিক অনুষ্ঠানে প্রতিবন্ধী ব্যক্তিবর্গ সরাসরি অংশ গ্রহণের মাধ্যমে তাঁদের প্রতিভা বিকাশের সুযোগ সৃষ্টি হয়। প্রতিভাবান প্রতিবন্ধী ব্যক্তিবর্গ গান, নৃত্য, নাটক ও কবিতা আবৃত্তিতে অংশগ্রহণ করেন। মেলায় প্রতিবন্ধী ব্যক্তিবর্গের দ্বারা তৈরীকৃত বিভিন্ন খাবার সামগ্রী, নকশী কাঁথা, তৈরী পোষাক, শাড়ী, খেলনা সামগ্রী, প্লাস্টিক দ্রব্যাদি, মুজাপানি, বিভিন্ন ধরণের উদ্ভাবনী দ্রব্যসামগ্রী ইত্যাদি প্রদর্শন ও বিক্রয় করা হয়। ২০১৯-২০২০ অর্থবছরে ৫ দিনব্যাপী প্রতিবন্ধী ব্যক্তির উন্নয়ন মেলা ১০-১৪ ডিসেম্বর পর্যন্ত ফাউন্ডেশন ক্যাম্পাসে অনুষ্ঠিত হয়। সমাজকল্যাণ মন্ত্রণালয়ের মাননীয় মন্ত্রী জনাব নুরুজ্জামান আহমেদ এম.পি প্রধান অতিথি হিসেবে উপস্থিত থেকে উক্ত মেলায় শুভ উদ্বোধন করেন।

### ● বিশ্ব অটিজম সচেতনতা দিবসে সপ্তাহব্যাপী নীলবাতি প্রজ্জলন

অটিজম বিষয়ে সচেতনতা তৈরীর লক্ষ্যে বিশ্বব্যাপী Light It Up Blue (LIUB) বা নীলবাতি প্রজ্জলন একটি অতি জনপ্রিয় ও কার্যকর পদ্ধতি। প্রতিবছর ২ এপ্রিল জাতীয় প্রতিবন্ধী উন্নয়ন ফাউন্ডেশন এর প্রধান কার্যালয়সহ ১০৩টি প্রতিবন্ধী সেবা ও সাহায্য কেন্দ্রে সপ্তাহব্যাপী নীল বাতি প্রজ্জলন করা হয়।

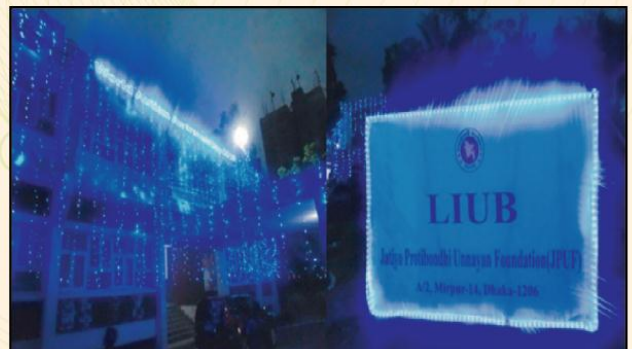

● **গণসচেতনতামূলক কার্যক্রম**

গণসচেতনতা বৃদ্ধির জন্য মাইকিং এবং জাতীয় প্রতিবন্ধী উন্নয়ন ফাউন্ডেশনের মাধ্যমে তৈরীকৃত বুকলেট, লিফলেট, প্রামাণ্য চিত্র ইত্যাদি প্রতিবন্ধী সেবা ও সাহায্য কেন্দ্রের মাধ্যমে দেশব্যাপী নিয়মিতভাবে বিতরণ/প্রচার করা হয়।

● **চাকরি প্রত্যাশী প্রতিবন্ধী ব্যক্তিদের কর্মসংস্থান মেলা (ফেয়ার) আয়োজন**

জাতীয় প্রতিবন্ধী উন্নয়ন ফাউন্ডেশনের উদ্যোগে প্রতিবন্ধী ব্যক্তিদের কর্মসংস্থানের লক্ষ্যে মে ২০১৬ ও নভেম্বর ২০১৮ সনে ২ দিনব্যাপী ২টি জব ফেয়ারের আয়োজন করা হয়েছে। জব ফেয়ার আয়োজনের মাধ্যমে ১১০ জন প্রতিবন্ধী ব্যক্তিকে বিভিন্ন কর্পোরেট সংস্থায় চাকরির ব্যবস্থা করা হয়েছে। জাতীয় প্রতিবন্ধী উন্নয়ন ফাউন্ডেশন কার্যালয়ে একটি Job Placement শাখা খোলা হয়েছে। উক্ত শাখার মাধ্যমে চাকরি প্রত্যাশী প্রতিবন্ধী ব্যক্তিদের তথ্যাদি সংরক্ষণ এবং তাঁদের কর্মসংস্থানের প্রয়োজনীয় কার্যক্রম গ্রহণ করা হচ্ছে।



● **সেমিনার ও ওয়ার্কশপ/কর্মশালার আয়োজন**

জাতীয় প্রতিবন্ধী উন্নয়ন ফাউন্ডেশনের ব্যবস্থাপনায় নিয়মিত সেমিনার ও ওয়ার্কশপ অনুষ্ঠিত হয়। বিভিন্ন মন্ত্রণালয়ের উর্ধ্বতন কর্মকর্তা, এনজিও ব্যক্তিত্ব, অটিজম ও প্রতিবন্ধিতা বিষয়ে বিশেষজ্ঞগণের সমন্বয়ে এবং বিভিন্ন শ্রেণী পেশার লোকজনের উপস্থিতিতে উক্ত সেমিনার ও ওয়ার্কশপ আয়োজন করা হয়।

● **করোনা ভাইরাস (কোভিড-১৯) সংক্রমণ প্রতিরোধে প্রতিবন্ধী ব্যক্তিদের মাঝে ১ কোটি ১০ লক্ষ টাকা বিতরণ**

করোনা ভাইরাস (কোভিড-১৯) সংক্রমণ প্রতিরোধে প্রতিবন্ধী ব্যক্তিদের মাঝে ত্রাণ বিতরণের জন্য ২০১৯-২০২০ অর্থ বছরে জাতীয় প্রতিবন্ধী উন্নয়ন ফাউন্ডেশন হতে ১ কোটি ১০ লক্ষ টাকা বরাদ্দ প্রদান করা হয়। উক্ত অর্থ ব্যয়ে জেলা প্রশাসন ও প্রতিবন্ধী ব্যক্তিদের উন্নয়নে নিয়োজিত বেসরকারি সংগঠনসমূহের মাধ্যমে অস্বচ্ছল প্রতিবন্ধী ব্যক্তিদের মধ্যে ত্রাণসামগ্রী বিতরণ করা হয়।

● **জাতীয় ও আন্তর্জাতিক প্রতিবন্ধী দিবস উদযাপন**



জাতীয় প্রতিবন্ধী উন্নয়ন ফাউন্ডেশন কর্তৃক প্রতিবছর ৩ ডিসেম্বর জাতীয় ও আন্তর্জাতিক প্রতিবন্ধী দিবস যথাযোগ্য মর্যাদায় সরকারি ও বেসরকারি সহায়তায় আড়ম্বরপূর্ণ পরিবেশে উদযাপন করা হয়। ২০১৯ সালের ২৮ তম আন্তর্জাতিক ও ২১ তম জাতীয় প্রতিবন্ধী দিবস আড়ম্বরপূর্ণ পরিবেশে ফাউন্ডেশন ক্যাম্পাসে উদযাপন করা হয়। গণপ্রজাতন্ত্রী বাংলাদেশ সরকারের মাননীয় প্রধানমন্ত্রী শেখ হাসিনা গত ৫ ডিসেম্বর ২০১৯ তারিখে প্রধান অতিথি হিসেবে ফাউন্ডেশন ক্যাম্পাসে উক্ত দিবসের শুভ উদ্বোধন করেন।

● **বিশ্ব সাদাছড়ি নিরাপত্তা দিবস উদযাপন**

জাতীয় প্রতিবন্ধী উন্নয়ন ফাউন্ডেশনের উদ্যোগে প্রতিবছর ১৫ অক্টোবর বিশ্ব সাদাছড়ি নিরাপত্তা দিবস সরকারিভাবে যথাযথ মর্যাদায় উদযাপন করা হয়। এ উপলক্ষে শোভাযাত্রা, আলোচনা ও সাংস্কৃতিক অনুষ্ঠানের আয়োজন করা হয়। উক্ত অনুষ্ঠানে মেধাবী দৃষ্টি প্রতিবন্ধী ছাত্র-ছাত্রীদের সম্মাননা ও অনুদান প্রদান এবং দৃষ্টি প্রতিবন্ধী ব্যক্তি/বেসরকারি সংস্থাসমূহের মধ্যে সাদাছড়ি বিতরণ করা হয়। ২০১৯ সালের বিশ্ব সাদাছড়ি নিরাপত্তা দিবস গত ১৫ অক্টোবর, ২০১৯ তারিখে ফাউন্ডেশন ক্যাম্পাসে আড়ম্বরপূর্ণ পরিবেশে উদযাপন করা হয়। সমাজকল্যাণ মন্ত্রণালয়ের মাননীয় মন্ত্রী জনাব নুরুজ্জামান আহমেদ এম.পি. প্রধান অতিথি এবং সমাজকল্যাণ মন্ত্রণালয়ের তৎকালীন মাননীয় প্রতিমন্ত্রী জনাব শরীফ আহমেদ এম.পি. বিশেষ অতিথি হিসেবে উপস্থিত থেকে দিবসের বিভিন্ন কর্মসূচির শুভ উদ্বোধন করেন।



● **বাংলা ইশার ভাষা দিবস উদযাপন**

জাতীয় প্রতিবন্ধী উন্নয়ন ফাউন্ডেশন চত্তরে ফাউন্ডেশনের উদ্যোগে প্রথম বারের মত ৭ ফেব্রুয়ারি ২০২০ তারিখে বাংলা ইশারা ভাষা দিবস সরকারিভাবে উদযাপন করা হয়। এ দিবসে ফাউন্ডেশন থেকে ২০ জন মেধাবী বাক-প্রতিবন্ধী ছাত্র-ছাত্রীকে ৫,০০০ টাকা করে অনুদান ও সনদ প্রদান করা হয়। সমাজকল্যাণ মন্ত্রণালয়ের মাননীয় মন্ত্রী জনাব নুরুজ্জামান আহমেদ এম.পি. প্রধান অতিথি হিসেবে উপস্থিত থেকে উক্ত দিবসের শুভ উদ্বোধন করেন।



● **সরকারি/বেসরকারি সংস্থার সাথে সমঝোতা স্মারক (MoU) সম্পাদন**

- জাতীয় প্রতিবন্ধী উন্নয়ন ফাউন্ডেশন ও ERCPH (শারীরিক প্রতিবন্ধী ব্যক্তিদের প্রশিক্ষণ ও পুনর্বাসন কেন্দ্র) এর মধ্যে একটি সমঝোতা স্মারক সম্পন্ন করার কার্যক্রম সমাজকল্যাণ মন্ত্রণালয়ে প্রক্রিয়াধীন রয়েছে।
- জাতীয় প্রতিবন্ধী উন্নয়ন ফাউন্ডেশন ও CRP (Centre for the Rehabilitation of the Paralyzed) এর মধ্যে একটি সমঝোতা স্মারক এর প্রেক্ষিতে ১০২ জন প্রতিবন্ধী ব্যক্তিকে বিভিন্ন ট্রেডে প্রশিক্ষণ প্রদান করা হয়েছে। যার মধ্যে ৪৯ জন চাকরিতে নিয়োজিত আছেন।
- জাতীয় প্রতিবন্ধী উন্নয়ন ফাউন্ডেশন এর সাথে হাডিক্যাপ ইন্টারন্যাশনাল ও ব্র্যাক এর মধ্যে সমঝোতা স্মারক নবায়নের কার্যক্রম প্রক্রিয়াধীন রয়েছে।

## প্রতিবন্ধী ব্যক্তিবর্গের সেবায় ইনোভেশন, সেবা সহজীকরণ ও ডিজিটাইজেশন সংক্রান্ত কার্যক্রমঃ

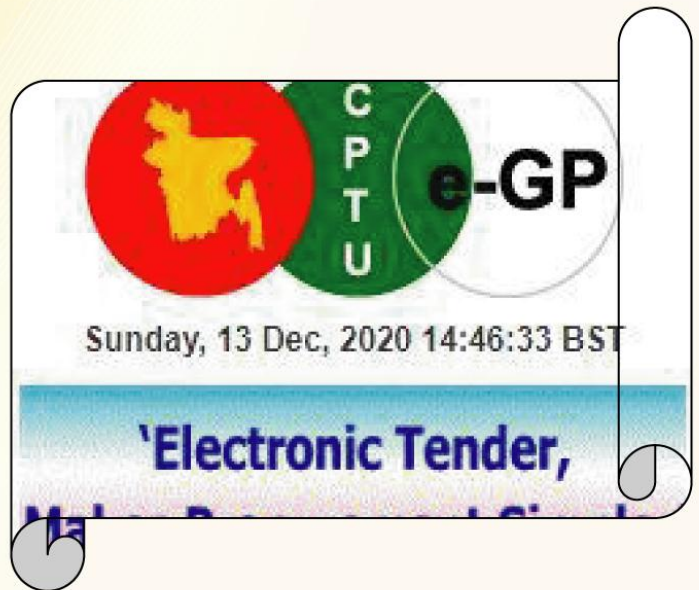
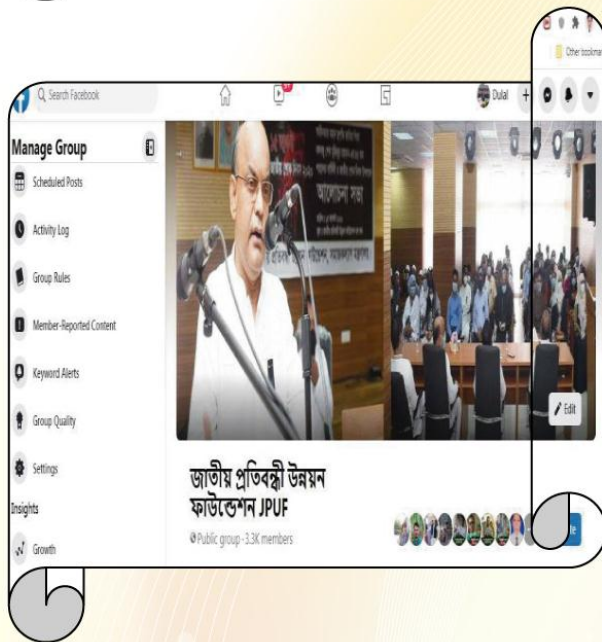
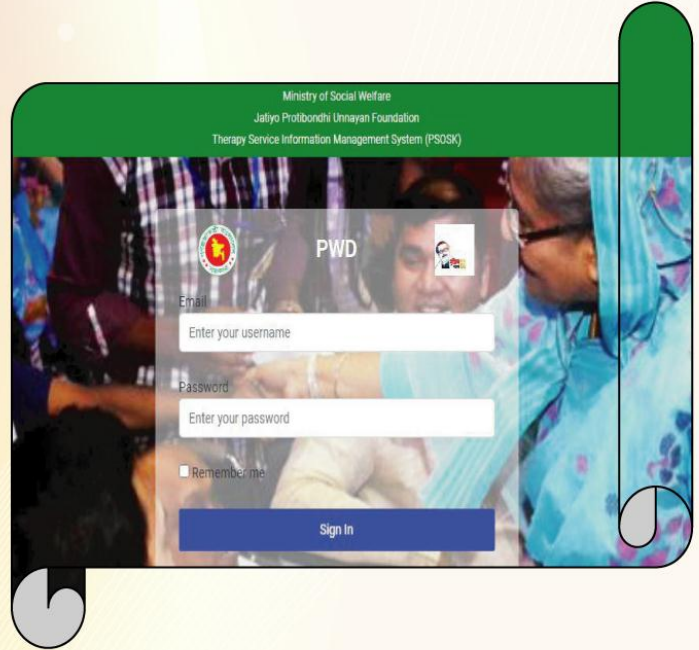

### ইনোভেশনঃ

জাতীয় প্রতিবন্ধী উন্নয়ন ফাউন্ডেশনে ইনোভেশন সংক্রান্ত কার্যক্রম চলমান রয়েছে। প্রতিবন্ধী সেবা ও সাহায্য কেন্দ্রসমূহ কর্তৃক প্রদত্ত থেরাপিউটিক সেবা তথ্যসমূহ সহজে ব্যবস্থাপনার প্রয়োজনীয়তাকে গুরুত্ব দেওয়া হয়। সে প্রেক্ষিতে গত ২০১৯-২০২০ অর্থবছরে জাতীয় প্রতিবন্ধী উন্নয়ন ফাউন্ডেশন থেকে ইনোভেশন হিসেবে “থেরাপি সার্ভিস ইনফরমেশন ম্যানেজমেন্ট সিস্টেম” বাস্তবায়নের কার্যক্রম গ্রহণ করা হয়। থেরাপি সার্ভিস ইনফরমেশন ম্যানেজমেন্ট সিস্টেম একটি ওয়েববেইজড থেরাপি সেবা তথ্য ব্যবস্থাপনা সফটওয়্যার। সফটওয়্যারটির ডেভেলপমেন্ট কার্যক্রম সম্পন্ন করে ব্যবহারের নিমিত্ত উপযোগী করা হয়েছে। উক্ত সফটওয়্যারটি ব্যবহার করে তাৎক্ষণিক রিপোর্ট প্রস্তুত, সেবা তথ্যের সত্যতা যাচাই ও জবাবদিহিতা নিশ্চিত করা যাবে। তাছাড়া সেবা প্রদান ও সেবা সম্পর্কিত মতামত এই ওয়েব সফটওয়্যারটির মাধ্যমে গ্রহণ করা যাবে যা পরবর্তী কার্যক্রমের সিদ্ধান্ত গ্রহণে সহায়ক হবে।

### সেবা সহজীকরণঃ

প্রতিবন্ধী ব্যক্তি ও প্রতিবন্ধিতার ঝুঁকিতে থাকা ব্যক্তিবর্গের থেরাপি চিকিৎসার জন্য জাতীয় প্রতিবন্ধী উন্নয়ন ফাউন্ডেশনের আওতায় ১০৩টি প্রতিবন্ধী সেবা ও সাহায্য কেন্দ্র পরিচালিত হচ্ছে। এ সকল কেন্দ্র হতে তাঁদের বিনা মূল্যে থেরাপিউটিক চিকিৎসা সেবা প্রদান করা হচ্ছে। প্রতিবন্ধী সেবা ও সাহায্য কেন্দ্রসমূহ জেলা ও উপজেলা সদরে অবস্থিত থাকায় অনেক সময় একজন প্রতিবন্ধী ব্যক্তি ও প্রতিবন্ধিতার ঝুঁকিতে থাকা ব্যক্তিগণের জেলা বা উপজেলা সদরে এসে সেবা গ্রহণ করা অত্যন্ত ঝুঁকিপূর্ণ ও দূরূহ হয়ে পড়ে। তাই প্রতিবন্ধী ব্যক্তি ও প্রতিবন্ধিতার ঝুঁকিতে থাকা ব্যক্তিবর্গের থেরাপি চিকিৎসা সেবা সহজে প্রদানের জন্য সেবা প্রদান কার্যক্রম মোবাইল থেরাপি ভ্যানের মাধ্যমে সেবাহীতার দ্বারপ্রান্তে নিয়ে যাওয়া হচ্ছে। ইতোমধ্যে প্রতি ২টি জেলার জন্য একটি করে মোট ৩২টি মোবাইল থেরাপি ভ্যানের মাধ্যমে সেবাদান কার্যক্রম পরিচালিত হচ্ছে। ২০১৯-২০২০ অর্থ বছরে ৮টি মোবাইল থেরাপি ভ্যান ক্রয়ের জন্য ইতোমধ্যে একটি সরবরাহকারী প্রতিষ্ঠানকে কার্যাদেশ প্রদান করা হয়েছে।

‘সেবা সহজীকরণ’ কার্যক্রমের আওতায় জাতীয় প্রতিবন্ধী উন্নয়ন ফাউন্ডেশন কর্তৃক পর্যায়ক্রমে প্রত্যেক জেলার জন্য একটি করে মোবাইল থেরাপি ভ্যান সার্ভিস চালু করা হবে। এতে করে প্রতিবন্ধী ব্যক্তি ও প্রতিবন্ধিতার ঝুঁকিতে থাকা ব্যক্তিগণ তাঁদের নিজ এলাকাতে অবস্থান করে সহজে বিনামূল্যে থেরাপিউটিক চিকিৎসা সেবা গ্রহণ করতে পারবেন।

### অনলাইনে (APAMS) ওয়েব সফটওয়্যারের মাধ্যমে এপিএ বাস্তবায়নঃ

মন্ত্রিপরিষদ বিভাগের বার্ষিক কর্মসম্পাদন চুক্তি ব্যবস্থাপনার নির্দেশনা অনুযায়ী জাতীয় প্রতিবন্ধী উন্নয়ন ফাউন্ডেশন ২০১৮-১৯ অর্থবছর থেকে APAMS ওয়েব সফটওয়্যারের মাধ্যমে এপিএ বাস্তবায়ন করছে।

### ই-নথি ব্যবহার প্রবর্তনঃ

ডিজিটাল বাংলাদেশের অংশ হিসেবে জানুয়ারী/২০১৮ থেকে ফাউন্ডেশনের দাপ্তরিক কার্যক্রমকে অনলাইন নথি ব্যবস্থাপনা (ই-নথি)র মাধ্যমে সম্পাদন করা হচ্ছে। ক্রমশ ই-নথির ব্যবহার ও গুরুত্ব বৃদ্ধি পাচ্ছে।

**টেলিথেরাপি সার্ভিস প্রবর্তনঃ** কমিউনিটি ভিত্তিক ট্রেনার সৃজন, প্রান্তিক জনগোষ্ঠীর দ্বারপ্রান্তে সেবা সুবিধা পৌঁছে দেয়ার লক্ষ্যে এবং দেশব্যাপী প্রতিবন্ধী ব্যক্তিদের পূর্ববাসন কল্পে জাতীয় প্রতিবন্ধী উন্নয়ন ফাউন্ডেশনের উদ্যোগে সাইকোলজিস্ট, কনসালট্যান্ট (ফিজিওথেরাপি), ক্লিনিক্যাল ফিজিওথেরাপিস্ট, অডিওমেট্রিশিয়ান এর সমন্বয়ে টেলি থেরাপি, টেলি কাউন্সিলিং ও টেলি প্রশিক্ষণের কার্যক্রম গ্রহণ করা হয়েছে।

### জাতীয় প্রতিবন্ধী উন্নয়ন ফাউন্ডেশনের ফেসবুক গ্রুপ প্রবর্তনঃ

১০৩টি প্রতিবন্ধী সেবা ও সাহায্য কেন্দ্র এবং ৩২টি মোবাইল থেরাপি ভ্যানের ক্যাম্পিং তথ্যসহ ফেসবুকের বিভিন্ন কার্যক্রম ফেসবুক গ্রুপের মাধ্যমে প্রদর্শিত হচ্ছে।

### ই-টেন্ডারিং ও বিভিন্ন বিজ্ঞপ্তি ওয়েব পোর্টালে প্রকাশঃ

স্বচ্ছতা ও জবাবদিহিতা নিশ্চিতকরণের লক্ষ্যে বিভিন্ন ধরনের সহায়ক যন্ত্রপাতি ও দাপ্তরিক প্রয়োজনীয় মালামাল ক্রয় প্রক্রিয়া অনলাইন তথা ই-টেন্ডারিং এর মাধ্যমে সম্পাদন করা হচ্ছে। ই-টেন্ডারিং ও দাপ্তরিক বিজ্ঞপ্তিসমূহ ফাউন্ডেশনের ওয়েবসাইটে নিয়মিত প্রকাশ করা হচ্ছে।

## জাতীয় প্রতিবন্ধী উন্নয়ন ফাউন্ডেশনের আওতায় বাস্তবায়িত প্রকল্পসমূহের বর্ণনাঃ

- জাতীয় প্রতিবন্ধী কমপ্লেক্স/সুবর্ণ ভবন নির্মাণ প্রকল্পঃ



এ দেশের প্রতিবন্ধী জনগণের জীবনমান উন্নয়ন, সমঅধিকার প্রতিষ্ঠা এবং প্রতিবন্ধী বিষয়ক সকল কার্যক্রম সমন্বয়নের জন্য বাংলাদেশ সরকারের মাননীয় প্রধানমন্ত্রী শেখ হাসিনার একান্ত আন্তরিকতা ও নির্দেশনায় সমাজকল্যাণ মন্ত্রণালয়ের আওতায় ডিসেম্বর ২০১৩ হতে জুন ২০১৮ মেয়াদে জাতীয় প্রতিবন্ধী কমপ্লেক্স/সুবর্ণ ভবন নির্মাণ প্রকল্পের কাজ সম্পন্ন করা হয়।

মাননীয় প্রধানমন্ত্রী গত ৫ ডিসেম্বর ২০১৯ তারিখ উক্ত জাতীয় প্রতিবন্ধী কমপ্লেক্স/ সুবর্ণ ভবনের শুভ উদ্বোধন করেন।

### জাতীয় প্রতিবন্ধী কমপ্লেক্স সংক্রান্ত তথ্যাদিঃ

প্রকল্পের নাম	: জাতীয় প্রতিবন্ধী কমপ্লেক্স/ সুবর্ণ ভবন নির্মাণ
একনেক কর্তৃক অনুমোদন	: ৮-১০-২০১৩
সমাজকল্যাণ মন্ত্রণালয় কর্তৃক আদেশ জারী	: ১০-১২-২০১৩
প্রকল্পের ভিত্তি প্রস্থর স্থাপন	: ৩-১২-২০১৩ (মাননীয় প্রধানমন্ত্রী কর্তৃক)
প্রকল্প ব্যয়	: মূলঃ ৮৩৫৩.১৫ লক্ষ টাকা, ১ম সংশোধনঃ ১০০০৫.০০ লক্ষ টাকা, বিশেষ সংশোধনঃ ৮৩৯৮.৬৩ লক্ষ টাকা
প্রকল্পের উদ্দেশ্য	: অন্যান্য সাধারণ মানুষের মতো সকল সুযোগের সমান অংশীদার হিসেবে প্রতিবন্ধী ব্যক্তিদের মৌলিক অধিকারসমূহ ভোগ করার মাধ্যমে উন্নততর জীবন যাপনের সুযোগ করে দেওয়া। এ প্রকল্পের সুনির্দিষ্ট উদ্দেশ্য হলোঃ (ক) প্রতিবন্ধী ব্যক্তিদের সেবা প্রদানের জন্য একটি জাতীয় কেন্দ্র প্রতিষ্ঠা করা (খ) প্রতিবন্ধী ব্যক্তিদের বিষয়ে সচেতন করা (গ) প্রতিবন্ধী ব্যক্তিদের উন্নয়ন এবং সেবা প্রদানের কৌশলগুলো উন্নত করা (ঘ) প্রতিবন্ধী ব্যক্তিদের শারীরিক ও মানসিক বিকাশের পরিবেশ সৃষ্টি করা (ঙ) বিশেষ স্কুল, ভকেশনাল সার্ভিস, পুনর্বাসন কেন্দ্র, ক্রীড়া ও সাংস্কৃতিক কেন্দ্র ইত্যাদি নির্মাণের মাধ্যমে প্রতিবন্ধী ব্যক্তিদের জন্য সহায়ক পরিবেশ সৃষ্টি করা।
প্রকল্পের শুভ উদ্বোধন	: ৫-১২-২০১৯ (মাননীয় প্রধানমন্ত্রী কর্তৃক)

● **জাতীয় প্রতিবন্ধী কমপ্লেক্স নির্মাণ প্রকল্পের আওতায় নির্মিত ভবন ও অন্যান্য স্থাপনা**

- ১৫ তলা বিশিষ্ট ১ টি মাল্টিপারপাস ভবন (প্রতিটি ফ্লোরের আয়তন ৫৮০০ বর্গফুট)
- ৪ তলা বিশিষ্ট ১ টি বয়েজ ডরমিটরি (প্রতিটি ফ্লোর ২৯২৭ বর্গফুট), আবাসিক সুবিধা ৫৪ জন
- ৪ তলা বিশিষ্ট ১ টি গার্লস ডরমিটরি ভবন (প্রতিটি ফ্লোর ১৯১৫ বর্গফুট), আবাসিক সুবিধা ৩৬ জন
- ৪ তলা বিশিষ্ট ১ টি প্যারেন্টস ডরমিটরি ভবন (প্রতিটি ফ্লোর ২৭৬২ বর্গফুট), আবাসিক সুবিধা ৬২ জন
- একাডেমিক ভবনঃ বিদ্যমান ভবন সমূহের সাথে ৩ টি ২ তলা বিশিষ্ট ও ২ টি ৩ তলা বিশিষ্ট ভবন নির্মাণ করা হয়েছে।
- মেইন গেইট, সীমানা প্রাচীর নির্মাণ (আংশিক) এবং অন্যান্য

● **১৫ তলা বিশিষ্ট মাল্টিপারপাস ভবনে বিদ্যমান সুবিধাদি**

লেভেল-১	অভ্যর্থনা	লেভেল-১১	কাউন্সেলিং সেন্টার
লেভেল-২	ডে কেয়ার সেন্টার বিক্রয় ও প্রদর্শনী কেন্দ্র		টয় লাইব্রেরী বিনোদন কেন্দ্র
লেভেল-৩	প্রতিবন্ধী সেবা ও সাহায্য কেন্দ্র	লেভেল-১২	মাল্টিপারপাস হল মিনি কনফারেন্স রুম
লেভেল-৪	প্রতিবন্ধী সেবা ও সাহায্য কেন্দ্র	লেভেল-১৩	কারিগরী প্রশিক্ষণ কেন্দ্র-১
লেভেল-৫	ইনডোর সার্ভিস ইউনিট	লেভেল-১৪	কারিগরী প্রশিক্ষণ কেন্দ্র-২
লেভেল-৬	জাতীয় প্রতিবন্ধী উন্নয়ন ফাউন্ডেশন অফিস	লেভেল-১৫	ক্যাফেটেরিয়া ইউটিলিটি স্পেস
লেভেল-৭	জাতীয় প্রতিবন্ধী উন্নয়ন ফাউন্ডেশন অফিস	লেভেল-১৬	রুফ গার্ডেন
লেভেল-৮	জাতীয় প্রতিবন্ধী উন্নয়ন ফাউন্ডেশন অফিস		
লেভেল-৯	অটিজম সম্পন্ন ব্যক্তিদের সেবাদান কেন্দ্র		
লেভেল-১০	সেরিব্রাল পালসি (সিপি) সম্পন্ন ব্যক্তিদের সেবাদান কেন্দ্র ডাউন সিনড্রোম সম্পন্ন ব্যক্তিদের সেবাদান কেন্দ্র		

● **জাতীয় প্রতিবন্ধী উন্নয়ন ফাউন্ডেশনের আওতায় 'Promotion of Services and Opportunities to the Disabled Persons in Bangladesh' শীর্ষক সমাপ্ত উন্নয়ন প্রকল্প বাস্তবায়নঃ**

প্রতিবন্ধী জনগোষ্ঠীর ক্ষমতায়ন ও কল্যাণের লক্ষ্যে বিশ্ব ব্যাংকের আর্থিক সহায়তায় ৯১.৯৯ কোটি টাকা ব্যয়ে জাতীয় প্রতিবন্ধী উন্নয়ন ফাউন্ডেশন কর্তৃক 'Promotion of Services and Opportunities to the Disabled Persons in Bangladesh' শীর্ষক একটি উন্নয়ন প্রকল্প বাস্তবায়িত হয়েছে। উক্ত প্রকল্পের অর্থায়নে ৫০টি প্রতিবন্ধী সেবা ও সাহায্য কেন্দ্র এবং ৩২টি মোবাইল থেরাপি ভ্যান এর কার্যক্রম চালু করা হয়েছে। প্রকল্পের কার্যক্রম জুলাই ২০০৮ সনে শুরু হয় এবং ৩০ জুন ২০১৬ তারিখে সমাপ্ত হয়। বর্তমানে এ প্রকল্পের কার্যক্রম সরকারি (থোক) বাজেট বরাদ্দের মাধ্যমে পরিচালিত হচ্ছে।





## জাতীয় প্রতিবন্ধী উন্নয়ন ফাউন্ডেশনের আওতায় প্রস্তাবিত উন্নয়ন প্রকল্প



- বিশেষ চাহিদা সম্পন্ন ক্রীড়াবিদদের জন্য ক্রীড়া কমপ্লেক্স নির্মাণ প্রকল্পঃ



প্রতিবন্ধী জনগোষ্ঠীর ক্ষমতায়ন এবং ক্রীড়াক্ষেত্রে তাঁদের পারদর্শিতা বৃদ্ধি করার লক্ষ্যে সমাজকল্যাণ মন্ত্রণালয়ের আওতায় জাতীয় প্রতিবন্ধী উন্নয়ন ফাউন্ডেশনের মাধ্যমে বিশেষ চাহিদা সম্পন্ন ক্রীড়াবিদদের জন্য ক্রীড়া কমপ্লেক্স স্থাপনের নিমিত্ত সাভার উপজেলাধীন বারইখাম ও দক্ষিণ রামচন্দ্রপুর মৌজার ১২.০১ একর জমি ইতোমধ্যে সরকার কর্তৃক বরাদ্দ প্রদান করা হয়েছে। উক্ত জমিতে ক্রীড়া কমপ্লেক্স নির্মাণের জন্য গণপুত্র অধিদপ্তর কর্তৃক ৪৪৯ কোটি ৯৬ লক্ষ ৩২ হাজার টাকার প্রাক্কলন সম্পন্ন ডিপিপি প্রণয়ন করা হয়েছে। উক্ত ডিপিপি বর্তমানে অনুমোদনের নিমিত্ত পরিকল্পনা কমিশনে প্রক্রিয়াধীন রয়েছে।



গণপ্রজাতন্ত্রী বাংলাদেশ সরকার

প্রতিবন্ধী সেবা ও সাহায্য কেন্দ্র

জাতীয় প্রতিবন্ধী উন্নয়ন ফাউন্ডেশন

সমাজ কল্যাণ বিভাগ



● দেশের ৮টি বিভাগের মাঠ পর্যায়ের প্রতিবন্ধী সেবা ও সাহায্য কেন্দ্রসমূহের সেবা প্রদান কার্যক্রমের সাফল্য (কেস স্টাডি)

প্রতিবন্ধী সেবা ও সাহায্য কেন্দ্র, যাত্রাবাড়ী, ঢাকা

নামঃ সাকিব,

পিতা- আঃ হাকিম, মাতা- নিলুফা বেগম

সাকিব হাকিম-নিলুফা দম্পতির ৩য় সন্তান। চাঁদপুরের বাসিন্দা নিলুফা বেগম জানান অন্য বাচ্চাদের ন্যায় সাকিব স্বাভাবিকভাবে বেড়ে উঠছে না। সে তার ডান হাত ও ডান পা নাড়াতে পারে না, হাত দিয়ে কোন কিছু ধরে না, ঘাড় সোজা রাখতে পারে না। গ্রামে অনেক চিকিৎসা করিয়েছেন, ঝাড় ফুক করিয়েছেন। কিন্তু তাতে কোন উন্নতি হয়নি সাকিবের। পরবর্তীতে তিনি উন্নত চিকিৎসার জন্য বাচ্চাকে ঢাকায় নিয়ে আসেন এবং নিকট আত্মীয়ের কাছ থেকে জানতে পারেন প্রতিবন্ধী সেবা ও সাহায্য কেন্দ্রের কথা, যেখানে সরকারিভাবে প্রতিবন্ধী ও প্রতিবন্ধিতার ঝুঁকিতে থাকা ব্যক্তিদের বিনামূল্যে খেরাপি চিকিৎসা সেবা প্রদান করে মূলশ্রোতধারায় ফিরতে সহায়তা করা হয়। এরপর তাঁরা ছেলেকে নিয়ে প্রতিবন্ধী সেবা ও সাহায্য কেন্দ্র, যাত্রাবাড়ী আসেন। কেন্দ্রে এসে রোগীর নিবন্ধন ফরম পূরণ করার সময় জানতে পারেন চিকিৎসা সম্পূর্ণ বিনামূল্যে। তখন মায়ের মুখে হাসি ফুটে উঠে যেন পৌষ মাসের কনকনে শীতের সকালে রৌদ্র ঝলকানি। কেন্দ্রের কনসালট্যান্ট সাকিবকে আন্তরিকতার সাথে পর্যবেক্ষণ করেন এবং পরীক্ষা-নিরীক্ষার পর চিহ্নিত হয় সাকিব সেরিব্রাল পালসি রোগে আক্রান্ত। সে দাঁড়াতে পারে না, বসতে পারে না, ডান হাত দিয়ে কোন কিছু ধরতে পারে না, হাঁটতে পারে না, কথায় জড়তা, আচরণে সমস্যা, শারীরিক ভারসাম্যহীন।



শুরু হয় সাকিবের খেরাপি সেবা। ফিজিওথেরাপি, স্পীচ এ্যান্ড ল্যাঙ্গুয়েজ থেরাপি, বিহেবিয়োরাল থেরাপি, অকুপেশনাল থেরাপি, স্কুলিং, কাউন্সেলিং ইত্যাদি। চিকিৎসা পদ্ধতি ছিল দীর্ঘমেয়াদী যার ফলে বাবা মা যেন ধৈর্য না হারায় সেজন্য বাবা-মাকে নিয়মিত কাউন্সেলিং করা হতো। দীর্ঘদিন চিকিৎসা গ্রহণ করার পর দেখা যায় সাকিব আগের চেয়ে অনেক ভাল কথা বলতে পারে, সালাম দিতে পারে, হাত দিয়ে ধরতে পারে, খেতে পারে, দাঁড়াতে ও হাঁটতে পারে। সে সবাইকে সালাম দেয়, কুশল বিনিময় করে। অটিজম স্কুলে পড়ার ফলে সে এখন ১ থেকে ১০ পর্যন্ত বলতে পারে। বিভিন্ন ধরণের শাক-সবজি, ফল-মূল চিনে এবং নাম বলতে পারে। অটিজম স্কুলে ছেলে-মেয়েদের সাথে মেলামেশার ফলে তার আচরণের ব্যাপক পরিবর্তন এসেছে, হাসি-খুশি থাকে। পূর্বের তুলনায় সাকিব এখন অনেক ভালভাবে জীবন যাপন করছে। ছেলের অবস্থার উন্নতি দেখে বাবা মা দুজনেই অনেক খুশি।

প্রতিবন্ধী সেবা ও সাহায্য কেন্দ্র, লালবাগ, ঢাকা

আব্দুল খালেক,

বয়স ৫৫ বছর,

পিতাঃ মাহমুদ মিয়া,

মাতাঃ সালেহা বেগম,

রেজিস্ট্রেশন নং-২০৪৬,

বাসাঃ ৩৪, আব্দুল আজিজ লেন, লালবাগ, ঢাকা।

গত ২০-০৩-২০১৯ ইং তারিখে প্রতিবন্ধী সেবা ও সাহায্য কেন্দ্র, লালবাগ, ঢাকা অফিসে হুইল চেয়ারে করে আসেন। রেজিস্ট্রেশন এর পর এসেসম্যান্ট শেষে কনসালট্যান্ট (ফিজিওথেরাপি) মতামত দেন যে তিনি স্ট্রোক বা হেমিপেলেজিয়ায় আক্রান্ত। অতঃপর তাঁর চিকিৎসা পদ্ধতি নির্ধারণ করে দেন। এরপর প্রতিদিন খেরাপি সহকারীর মাধ্যমে ক্লিনিক্যাল ফিজিওথেরাপিষ্ট এর তত্ত্বাবধানে বিভিন্ন ধরনের থেরাপিউটিক এক্সারসাইজ, ইলেক্ট্রোথেরাপি ও এক্সারসাইজ ইন্সট্রুমেন্ট ব্যবহার করান। এছাড়া তাঁকে প্রপার Counseling করে তাঁর মানসিক অবস্থার উন্নতি সাধন করা হয়। প্রতিবন্ধী সেবা ও সাহায্য কেন্দ্রের চিকিৎসা সেবা নেওয়ার ফলে আব্দুল খালেক দিনে দিনে উন্নতি লাভ করেন। বর্তমানে তিনি পূর্বের তুলনায় অনেক ভালভাবে জীবনযাপন করছেন।



### প্রতিবন্ধী সেবা ও সাহায্য কেন্দ্র, উত্তরা

রেজিস্ট্রেশন নং: ২৯৫৯

নামঃ ফারহান

বয়সঃ ৩ বছর ৬ মাস

রোগের ধরণঃ অটিজম

ফারহান, বাবা মায়ের দ্বিতীয় সন্তান। চাকুরীজীবী বাবা ও গৃহিনী মায়ের সন্তান ফারহানকে নিয়ে দুই বছর বয়স থেকেই বাবা-মা ছুটেছেন বিভিন্ন চিকিৎসা প্রতিষ্ঠানে। একটি বেসরকারী প্রতিষ্ঠানে চিকিৎসা নেয়ার পর সেখানকার কর্মরত চিকিৎসক জানান ফারহান অটিজম এ আক্রান্ত। প্রতিবন্ধী সেবা ও সাহায্য কেন্দ্র উত্তরাতে ফারহান আসে ২ বছর ১০ মাস বয়সে। তখন ফারহান ইশারা দিয়ে যোগাযোগ করত, কথা বলতে চাইত না, কারও সাথে সহজে মিশতো না এবং অনেক বেশি জেদ করত। বর্তমানে ফারহানের বয়স ৩ বছর ৬ মাস। স্পীচ থেরাপি দেওয়ার পর ফারহানের বর্তমান অবস্থার অনেক উন্নতি হয়েছে। যেমন সে দুই/ তিন শব্দ দিয়ে যোগাযোগ করতে পারে, বন্ধুত্বপূর্ণ আচরণ করে, নির্দেশনা অনুসরণ করে। উত্তরা কেন্দ্রে সেবা গ্রহণ করে ফারহানের আচরণগত অভাবনীয় উন্নতি লক্ষ্য করা যায়। বর্তমানে ফারহানের বাবা- মা অনেক খুশি ফারহানকে নিয়ে। সে পূর্বের তুলনায় ভালভাবে তার দৈনন্দিন কার্যক্রম সম্পন্ন করতে পারছে। কেন্দ্র থেকে ফারহানকে স্বাভাবিক স্কুলে ভর্তি করানোর জন্য সুপারিশ করেছেন চিকিৎসকগণ।



### প্রতিবন্ধী সেবা ও সাহায্য কেন্দ্র, লালমনিরহাট

নামঃ প্রতীক কুমার রায়

পিতাঃ প্রবীর রায়;

মাতাঃ মিতালী সরকার;

রোগের ধরণঃ সেরিব্রাল পালসি

রেজিস্ট্রেশন নম্বরঃ ৩৪১

প্রতীক এখন স্কুলে যায়

বাবা মায়ের বড়ই আদরের প্রথম সন্তান প্রতীক কুমার রায়। সন্তানকে নিয়ে বাবা-মার স্বপ্নও অনেক। দুঃখের বিষয়, সে অন্যান্য শিশুদের ন্যায় আচরণ করত না। অন্যান্য শিশুদের মত শারীরিক ও মানসিক উন্নতি ঘটে নাই প্রতীকের। মাথা তোলে না, হামাগুড়ি দেয়া না, বসার বয়স পার হয়ে গেলেও বসে না, হাঁটে না প্রতীক। কথাও বলতে পারে না, মুখ দিয়ে লালা পড়ে। বাবা মা পরিবারের সবাই হতাশায় দিশেহারা। বিভিন্ন চিকিৎসকের কাছে নিয়ে যান। কবিরাজি চিকিৎসা থেকে শুরু সকল ধরণের চিকিৎসা করান। প্রচেষ্টা চালান কিভাবে প্রাণ প্রিয় সন্তান সুস্থ হবে। অবশেষে জানতে পারেন তাঁদের সন্তান সেরিব্রাল পালসি রোগে আক্রান্ত। শুরু হয় উন্নত চিকিৎসার জন্য প্রচেষ্টা, একজন চাইল্ড নিউরোলজিস্ট ও অভিজ্ঞ ফিজিওথেরাপিস্ট এর তত্ত্বাবধানে। ফিজিওথেরাপি চিকিৎসার জন্য সন্তানকে নিয়ে থাকতে হয় রাজধানী ঢাকায়। অতঃপর একদিন জানতে পারেন প্রতিবন্ধী সেবা ও সাহায্য কেন্দ্র, লালমনিরহাট হতে সেরিব্রাল পালসিসহ অন্যান্য প্রতিবন্ধী ব্যক্তিদের চিকিৎসা প্রদান করা হয়।

প্রতীক কে নিয়ে আসা হয় প্রতিবন্ধী সেবা ও সাহায্য কেন্দ্র, লালমনিরহাট। সেবা কেন্দ্রের কর্তব্যরত চিকিৎসক প্রতীকের শারীরিক ও মানসিক অবস্থা পর্যালোচনা করে ব্যবস্থাপত্র দেন। চিকিৎসকের তত্ত্বাবধানে শুরু হয় প্রতীকের চিকিৎসা। ফিজিওথেরাপি, অকুপেশনাল থেরাপি, স্পিচ থেরাপি প্রদান করা হয় প্রতীককে। সকলের আন্তরিক প্রচেষ্টায় দিনে দিনে অবস্থার উন্নতি ঘটে। সে হাঁটেতে পারে, কথা বলতে পারে। সে বর্তমানে একটি প্রতিবন্ধী স্কুলে পড়াশোনা করে।



### প্রতিবন্ধী সেবা ও সাহায্য কেন্দ্র, ময়মনসিংহ

কেস স্টাডিঃ

নামঃ মোছাঃ বিনতি (নুসরাত)

পিতার নামঃ রফিকুল ইসলাম

মাতার নামঃ শামছুন্নাহার

রোগের ধরণঃ সেরিব্রাল পালসি

রেজিস্ট্রেশন নম্বরঃ ২২৪৪

বাবা মায়ের বড়ই আদরের প্রথম সন্তান মোছাঃ বিনতি (নুসরাত)। অন্যান্য শিশুদের ন্যায় সে স্বাভাবিকভাবে বেড়ে না উঠায় জনাব রফিকুল ইসলাম ও



শামছল্লাহার গত ০৮/০৫/২০১৮ইং তারিখে সন্তানকে নিয়ে প্রতিবন্ধী সেবা ও সাহায্য কেন্দ্রে আসেন। নুসরাত দাঁড়াতে পারে না, বসতে পারে না, ডান হাত দিয়ে কোন কিছু ধরতে পারে না, হাঁটতে পারে না, কথায় জড়তা, আচরণে সমস্যা, ব্যালাঙ্গ কম। এরপর শুরু হয় নুসরাতের খেরাপি চিকিৎসা। ফিজিওথেরাপি, স্পীচ এ্যান্ড ল্যাঙ্গুয়েজ থেরাপি, রিহেবিয়ারাশ থেরাপি, অকুপেশনাল থেরাপি, স্কুলিং, কাউন্সেলিং ইত্যাদি। দীর্ঘদিন চিকিৎসা প্রদানের পর দেখা যায় যে, আগের চেয়ে অনেক ভাল কথা বলতে পারে, সালাম দিতে পারে, হাত দিয়ে ধরতে পারে, খেতে পারে, দাঁড়াতে ও হাঁটতে পারে। নুসরাতের অবস্থার উন্নতি দেখে বাবা মা দুজনেই অনেক খুশি। তাঁরা সরকারের এই উদ্যোগের প্রতি কৃতজ্ঞ।

### প্রতিবন্ধী সেবা ও সাহায্য কেন্দ্র, শেরপুর

শেরপুর সদর উপজেলাধীন বয়রা পরানপুর এলাকায় বসবাসরত মোঃ মিনহাজুল ইসলাম ও মোছাঃ রেণু গেমের দ্বিতীয় সন্তান ইউসুফ। ইউসুফ জন্মের দুই ঘণ্টা পর কান্নাকাটি করেছে। নরমাশ ডেলিভারিতেই ওর জন্ম হয়েছিল। জন্মগতভাবেই ওর বসা, নড়াচড়া করা, তাকানো, কথা বলা, সবকিছুতেই দেরী হচ্ছিল। যে বয়সে ইউসুফের কথা বলার কথা, দাঁড়ানোর কথা, অন্য বাচ্চাদের সাথে খেলাধুলা করার কথা সেবয়সে সে বিছানায় শুয়ে থাকত। প্রতিবন্ধী সেবা ও সাহায্য কেন্দ্র, শেরপুরে যখন আনা হয় তখন ওর বয়স ছিল ১ বছর। ওর মা বাবা তাকে কোলে করে প্রতিবন্ধী সেবা ও সাহায্য কেন্দ্রে নিয়ে এসেছিলেন। তখন সে কারো সাহায্য ছাড়া বসতে পারত না। কোন খেলনা বা খাবার ধরার জন্য হাত বাড়িয়ে দিতে পারত না, খাবার মুখে দিতে পারত না। তার পিতা-মাতা ইউসুফকে চিকিৎসার জন্য ঢাকা ময়মনসিংহ সহ বিভিন্ন জায়গায় নিয়ে গিয়েছিলেন। কিন্তু অর্থ সংকটের কারণে চিকিৎসা করাতে না পারায় হতাশাগ্রস্ত হয়ে পড়েছিলেন। অবশেষে এক শিশু বিশেষজ্ঞের পরামর্শে তাঁরা প্রতিবন্ধী সেবা ও সাহায্য কেন্দ্র, শেরপুরে আসেন। এখানে কর্তব্যরত কনসালট্যান্ট ইউসুফকে পর্যবেক্ষণ করেন এবং পরীক্ষা নিরীক্ষা করে সেরিব্রাল-পালসি হিসেবে চিহ্নিত করেন। চিকিৎসক তার জন্য চিকিৎসা পরিকল্পনা দেন এবং সে অনুযায়ী তাকে ফিজিওথেরাপি, অকুপেশনাল থেরাপি, স্পিচ এন্ড ল্যাঙ্গুয়েজ থেরাপি প্রদান করা হয়। তার পিতা মাতাকেও কাউন্সেলিং সেবা প্রদান করা হয়।



মাননীয় হুইপ কর্তৃক উন্নয়ন মেলার শ্রেষ্ঠ স্টলের পুরস্কার গ্রহণ



প্রতিবন্ধী সেবা ও সাহায্য কেন্দ্র, শেরপুর থেকে উপযুক্ত সেবা পেয়ে সে এখন নিজেই শোয়া থেকে উঠে বসতে পারে, হাত দিয়ে কোন কিছু ধরতে পারে এবং খাবার মুখে নিতে পারে। সে এখন ধীরে ধীরে হাঁটতে পারে, আই কন্টাক্ট আগের তুলনায় উন্নত হয়েছে, মাংস পেশীর শক্তি বেড়েছে, নিজের কাজ নিজে করতে পারছে, সামাজিক যোগাযোগের দক্ষতা বেড়েছে। বিনামূল্যে খেরাপি সেবার ফলে ইউসুফ প্রতিবন্ধিতা উত্তরণের মাধ্যমে কিছুটা স্বাভাবিক জীবন যাপন করতে পারায় তার বাবা মা প্রতিবন্ধী সেবা ও সাহায্য কেন্দ্র, শেরপুরের প্রতি কৃতজ্ঞ।

### প্রতিবন্ধী সেবা ও সাহায্য কেন্দ্র, জামালপুর

নামঃ আফরিন হাফসা

পিতার নামঃ মোঃ হামিদুর রহমান, মাতা- মোছাঃ জোলেখা বেগম

বয়সঃ ০৫ বছর, আইডি নং-৪৩৭৬

রোগের ধরনঃ সেরিব্রাল পালসি

জামালপুর সদর উপজেলার নুরুদ্দী ইউনিয়নের নলকুড়ি গ্রামের মোঃ হামিদুর রহমান ও জোলেখা বেগমের একমাত্র মেয়ে আফরিন হাফসা। আফরিন হাফসার বয়স বাড়ার সাথে সাথে বাবা মা লক্ষ্য করেন যে, তাঁদের আদরের সন্তান আর দশটা বাচ্চার মতো সঠিকভাবে বেড়ে উঠছেন। যে বয়সে তার বসা এবং দাঁড়ানোর কথা তা করতে পারছে না। হাফসাকে নিয়ে তার বাবা মা চিন্তায় পড়ে যান। হাফসার নিম্ন আয়ের চাকুরীজীবী বাবার পক্ষে তার চিকিৎসা করানো অসম্ভব হয়ে যায়। অবশেষে তাঁরা আত্মীয়ের মাধ্যমে প্রতিবন্ধী সেবা ও সাহায্য কেন্দ্র, জামালপুরের কথা জানতে পারেন।

২০১৭ সালে হাফসাকে নিয়ে জামালপুর সেবা কেন্দ্রে আসেন। এখানে কর্তব্যরত কনসালট্যান্ট (ফিজিওথেরাপি) তাকে পর্যবেক্ষণ ও পরীক্ষা নিরীক্ষা করে সেরিব্রাল পালসি হিসাবে চিহ্নিত করেন। এর পরিপ্রেক্ষিতে চিকিৎসক তার চিকিৎসার একটি পরিকল্পনা দেন। সে অনুযায়ী তাকে ফিজিওথেরাপি ও অকুপেশনাল থেরাপি নিয়মিতভাবে প্রদান করা হয়। সেই সাথে বাবা মার মানসিক দুশ্চিন্তা দূর করার জন্য কাউন্সেলিং সেবা প্রদান করা হয়। কিছুদিন চিকিৎসা সেবা পাওয়ার পর আফরিন হাফসা নিজে নিজে গুয়া থেকে উঠতে পারে, একা একা দাঁড়াতে ও হাঁটতে পারে। হাফসার উন্নতি দেখে তার মা সেবা কেন্দ্রের প্রতি কৃতজ্ঞতা প্রকাশ করেন ও বিনামূল্যে চিকিৎসা সেবা পাওয়ার সরকারকে ধন্যবাদ জ্ঞাপন করেন।



## প্রতিবন্ধী সেবা ও সাহায্য কেন্দ্র, মোহনগঞ্জ, নেত্রকোণা

নামঃ সূর্য চন্দ্র দে

পিতার নামঃ স্বপন চন্দ্র দে, মাতার নামঃ রুপা রাণী দে

গ্রামঃ দেওথান উপজেলা; মোহনগঞ্জ, নেত্রকোণা।

রোগের ধরণঃ সেরিব্রাল পালিসি, বয়সঃ ৫ বছর

পিতা স্বপন চন্দ্র দে ও মাতা রুপা রাণী দে মোহনগঞ্জ উপজেলার দেওথান গ্রামের অধিবাসি। তাঁদের বিয়ের বছর খানেক পরে জন্ম নেয় ফুটফুটে এক ছেলে সন্তান সূর্য চন্দ্র দে। নেত্রকোণা সদর হাসপাতালে নরমাল ডেলিভারি করার সময় সে মাথায় আঘাত পায় ও দেহিতে কান্না করে। এছাড়াও বাচ্চার ওজন কম ছিল ও চেহারা স্বাভাবিক বাচ্চাদের মত ছিল না। পাশাপাশি তার অনেক খিচুনী ছিল।



ফিজিওথেরাপি সেবা প্রদান



রেবেকা মোমিন এমপি মহোদয়ের উপস্থিতিতে সহায়ক উপকরণ বিতরণ

এমতাবস্থায় সূর্যকে ময়মনসিংহ মেডিকেল কলেজ হাসপাতালের শিশু বিভাগে ভর্তি করানো হয়। শিশু বিভাগে তাকে নিবিড় পরিচর্যা কেন্দ্রে রাখা হয়। চিকিৎসা চালাতে গিয়ে স্বপন চন্দ্রের অনেক অর্থ ব্যয় হয়। ছেলের উন্নত চিকিৎসার জন্য তাঁরা ঢাকায় ধানমন্ডিতে একটি বেসরকারি হাসপাতালে চিকিৎসা করান। বয়স বাড়ার সাথে সাথে তার বাবা-মা খেয়াল করেন যে সূর্য ঘাড় সোজা করতে পারে না, হাত দিয়ে কিছু ধরতে পারে না, বসতে পারে না, বিছানায় একা একা নড়াচড়া করতে পারে না। এমতাবস্থায় বিশেষজ্ঞ চিকিৎসক তাকে ফিজিওথেরাপি চিকিৎসার পরামর্শ দেন। এতে তাঁরা অনেক চিন্তায় পড়ে যান কোথায় তাঁরা এই ধরনের থেরাপি চিকিৎসা পাবে। হঠাৎ একদিন সূর্যের দাদী লোক মারফতে মোহনগঞ্জ প্রতিবন্ধী সেবা ও সাহায্য কেন্দ্রের তথ্য জানতে পেয়ে তাকে মোহনগঞ্জ সেবা কেন্দ্রে নিয়ে আসেন। তখন তার বয়স দেড় বছর। কনসালট্যান্ট (ফিজিওথেরাপি) তার জন্ম ইতিহাস শুনে এবং পরীক্ষা করে দেখেন যে সূর্য সেরিব্রাল পালিসিতে আক্রান্ত। সেই অনুযায়ী চিকিৎসা পরিকল্পনা তৈরি করেন। ব্যবস্থাপত্র অনুযায়ী থেরাপি সহকারীদের ও টেকনিশিয়ানগণের অক্লান্ত পরিশ্রমের মাধ্যমে ফিজিওথেরাপি, অকুপেশনাল থেরাপি, স্পীচ এ্যান্ড ল্যাঙ্গুয়েজ থেরাপি, কাউন্সেলিং ইত্যাদি প্রদান করা হয়। উপরোক্ত সেবা পেয়ে সূর্যের এখন ঘাড়, হাতে ও পায়ে শক্তি বেড়েছে। কিছু শব্দ যেমন বাবা-মা, দে, আয় ইত্যাদি বলতে পারে। বসতে পারে ও কোন কিছুর সাহায্যে হাঁটতে পারে। প্রতিবন্ধী সেবা ও সাহায্য কেন্দ্রে চিকিৎসা সেবা নেওয়ার ফলে সূর্যের অবস্থা দিনে দিনে উন্নতি লাভ করায় তার বাবা-মা ও দাদী মোহনগঞ্জ প্রতিবন্ধী সেবা ও সাহায্য কেন্দ্রের সকলের মঙ্গল কামনা করেন।

## প্রতিবন্ধী সেবা ও সাহায্য কেন্দ্র, ঠাকুরগাঁও

“রসুল আলী এখন হাঁটতে পারে”

প্রত্যন্ত এলাকা ৮ নং রহিমানপুর ইউনিয়নের মাদারগঞ্জ গ্রামের বাসিন্দা মো: আনোয়ার হোসেন ও মোছা: জেসমিন আক্তার। বিয়ের ২ বছর পর তাঁদের সংসারে জন্ম নেয় ফুটফুটে এক ছেলে সন্তান মো: রসুল আলী। জন্মের কিছুদিন পর তাঁরা লক্ষ্য করেন যে, অন্য ছেলে-মেয়েদের মত রসুল আলী স্বাভাবিক ভাবে বেড়ে উঠছে না। ঘাড়ের ভারসাম্য ঠিক রাখতে পারেনা, মুখ দিয়ে লাল পড়ে, হাত দিয়ে ধরতে পারেনা। ধীরে ধীরে তাঁরা আরও লক্ষ্য করেন যে, সে ঠিকমত বসতে পারেনা, হামাগুড়ি দিতে পারেনা, দাঁড়াতে পারেনা, হাঁটতে পারেনা, স্পষ্টভাবে কথা বলতে পারেনা। তখন তাঁরা ছেলের ভবিষ্যৎ নিয়ে খুবই উদ্বেগ হয়ে পড়েন এবং শিশু বিশেষজ্ঞ/চিকিৎসকের সাথে যোগাযোগ করেন। চিকিৎসক তাঁদেরকে ফিজিওথেরাপি চিকিৎসার পরামর্শ প্রদান করেন। ফাউন্ডেশনের মোবাইল থেরাপি ভ্যান এর ক্যাম্পিংয়ের মাধ্যমে তথ্য পেয়ে গত ২৭ অক্টোবর ২০১৮ ইং তারিখে রসুল আলীর পিতা-মাতা প্রতিবন্ধী সেবা ও সাহায্য কেন্দ্র, ঠাকুরগাঁও অফিসে আসেন। কর্তব্যরত কনসালট্যান্ট (ফিজিওথেরাপি) রসুল আলীর জন্মের সময়ের ইতিহাস শোনে এবং পূর্বের চিকিৎসকের ব্যবস্থাপত্র দেখে চিহ্নিত করেন রসুল আলী সেরিব্রাল পালিসি রোগে আক্রান্ত।



রসুল আলীকে যখন সেবা কেন্দ্রে নিয়ে আসা হয় তখন তার চার হাত-পা অনেক দুর্বল ছিল। বাম হাত-পায়ের মাংসপেশী অনেক শক্ত ছিল। ঘাড়ের ভারসাম্য ঠিক রাখতে পারেনা, মুখ দিয়ে লালা পড়ে, হাত দিয়ে ধরতে পারেনা। এরপর কেন্দ্রের কনসালট্যান্ট (ফিজিওথেরাপি) রসুল আলীকে ফিজিওথেরাপি, অকুপেশনাল থেরাপি ও স্পীচ এন্ড ল্যাঙ্গুয়েজ থেরাপি দেওয়ার চিকিৎসা পরিকল্পনা তৈরি করেন এবং সে অনুযায়ী ক্লিনিক্যাল ফিজিওথেরাপিস্ট, স্পীচ এন্ড ল্যাঙ্গুয়েজ থেরাপিস্ট, থেরাপি সহকারী ও টেকনিশিয়ানগণ মো: রসুল আলীকে থেরাপি প্রদান করেন। সাথে রসুল আলীকে বাসায় নিয়মিত শেখানো ব্যায়াম করার পরামর্শ দিয়ে তার মা-বাবাকে কাউন্সেলিং করা হয়।

রসুল আলীর মা জানান যে, বর্তমানে রসুল আলীর হাতের ও পায়ের মাংসপেশীর শক্তি অনেক বেড়েছে এবং মাংসপেশী স্বাভাবিক হয়েছে। রসুল এখন বসতে পারে, হাঁটতে পারে, হাত দিয়ে ধরতে পারে। প্রতিবন্ধী সেবা ও সাহায্য কেন্দ্র, ঠাকুরগাঁও-এ চিকিৎসা নিয়ে তার ছেলে আগের থেকে অনেক সুস্থ।

### প্রতিবন্ধী সেবা ও সাহায্য কেন্দ্র, গাইবান্ধা

সেবা গ্রহীতার নামঃ আব্দুর রহিম  
পিতা: মো: জোনাব আলী, মাতা: মোছাঃ রমিছা বেগম  
বয়স: ৩৪ বছর, রেজিস্ট্রেশন নং: ৪৩৬৩  
ঠিকানা: গ্রামঃ গোপালপুর, উপজেলা: পলাশবাড়ী, জেলা: গাইবান্ধা।

#### “পক্ষাঘাতগ্রস্থ আব্দুর রহিম এখন হাঁটতে পারে”

আব্দুর রহিম বৃকের বিভিন্ন ধরনের সমস্যায় ভুগতেছিলেন। তিনি নানা ধরনের মেডিসিন বিশেষজ্ঞ, বক্ষব্যাপি বিশেষজ্ঞ, কবিরাজ, হোমিওপ্যাথিক ডাক্তারও দেখান। কোন কিছুতে সুবিধা না পেয়ে রংপুর মেডিক্যাল কলেজ হাসপাতালে যান। সেখানে নিউরোমেডিসিন এবং অর্থোপেডিক ডিপার্টমেন্টে চিকিৎসা নেন। আব্দুর রহিমের টি.বি অব স্পাইন এবং মেরুদণ্ডের টিউবারকিউলোসিস বা যক্ষা রোগ হয়েছিল। অর্থোপেডিক সার্জন চিকিৎসা করে মেরুদণ্ডের ফিক্সেশন করে দেন এবং যক্ষার ঔষধ দেন। আব্দুর রহিমের চিকিৎসা চলতেই থাকে, কিন্তু শরীরের অসারতা চলাচলহীন অবস্থার কারণে তার পা অবশ হয়ে যায়। আব্দুর রহিম হাঁটতে পারেনা, আঙুলে আঙুলে তাঁর পা খিঁচে আসে। পায়ের গোঁড়ালী শক্ত হয়ে আসে। পায়ের অনুভূতি কমে আসতে থাকে। আব্দুর রহিম আসলে টি.বি অব স্পাইনে ভুগছেন, এ রোগে মেরুদণ্ডে স্পাইনাল কর্ডে সমস্যা হয়। নার্ভ এর উপর চাপ পড়ে রোগী পক্ষাঘাতগ্রস্ত হয়।

প্রতিবন্ধী সেবা ও সাহায্য কেন্দ্র, গাইবান্ধাতে বিগত ০৬/০৮/১৮ খ্রিঃ তারিখ থেকে আব্দুর রহিমের ফিজিওথেরাপি চিকিৎসা সেবা চলমান আছে। তাঁকে ইলেকট্রো থেরাপী, ম্যানুয়াল থেরাপি প্রদান করা হয়। আব্দুর রহিম অন্যের সাহায্য ছাড়া বিছানা থেকে উঠে বসতেই পারতেন। বর্তমানে তিনি ক্রাচে ভর দিয়ে হাঁটতে পারেন। এখন তাঁর শারীরিক অবস্থা আগের চেয়ে অনেক ভালো, তবে আরো কিছু দিন তাকে ফিজিওথেরাপি সেবা নিতে হবে।



### প্রতিবন্ধী সেবা ও সাহায্য কেন্দ্র, বগুড়া

রেজি নং-৩৬৫৬/১৮  
সেবা গ্রহীতার নামঃ- মো: বাদল  
পিতার নামঃ- মো: দিলদার, মাতার নামঃ- মোছাঃ শাহিদা বেগম  
রোগের ধরণ-জিবিএস

নিম্ন মধ্যবিত্ত পরিবারের ছেলে বাদল। ২০১৪ সালে ‘জিবিএস’ রোগে আক্রান্ত হয়ে দীর্ঘদিন বিছানায় পড়েছিলেন। গত ৩১.০৩.২০১৮ তারিখে প্রতিবন্ধী সেবা ও সাহায্য কেন্দ্র, বগুড়াতে হুইল চেয়ারে বসে তিন/চার জন লোকের সহায়তায় চিকিৎসা সেবা নিতে আসেন। তাঁর ছোট একটা মুদির দোকান ছিল। অসুস্থতার কারণে তিনি একজন কর্মচারী রেখে দোকান চালাতেন। প্রথম দুই (২) মাস সেবা কেন্দ্রে চিকিৎসা সেবা নেওয়ার পর তিনি হুইল চেয়ার ছেড়ে দাঁড়াতে ও কিছুটা হাঁটতে পারেন। এভাবে তিনি প্রতিনিয়ত চিকিৎসা সেবা নিয়ে পরবর্তী দুই (২) মাস পর নিজের কাজ নিজে করতে পারেন। তাঁর পায়ে কিছুটা দুর্বলতা ছিল। প্রতিনিয়ত তাঁকে চিকিৎসা সেবা দেওয়া হয় এবং ফলো আপ-এ রেখে পর্যায়ক্রমে থেরাপি যেমনঃ- ফিজিওথেরাপি, অকুপেশনাল থেরাপি, ব্যালাঙ্গিং এক্সারসাইজ, গেইট ট্রেনিং, বিভিন্ন ধরনের ইলেকট্রোথেরাপি দেওয়ায় প্রায় সাত (৭) মাস পর পুরোপুরি একা হাঁটতে-চলতে পারেন। এখন তিনি নিজের দোকান নিজে পরিচালনা সহ সংসার চালাবার খরচ নিজেই উপার্জন করেন। বাদল সাহেব এখন প্রায় ৯০% সুস্থ।



## প্রতিবন্ধী সেবা ও সাহায্য কেন্দ্র, বরিশাল

সাইফ আলী (৭) অটিজমে আক্রান্ত। সাইফ আলী স্বাভাবিকভাবেই জন্মগ্রহণ করে। জন্মের ৩ বছর বয়স থেকে তার মধ্যে অস্বাভাবিক আচরণ লক্ষ্য করা হয়। সে তার সমবয়সী শিশুদের তুলনায় অনেকটাই ভিন্নতর। ৬ বছর বয়সে ডাক্তার তাকে বিশেষ চাহিদা সম্পন্ন শিশু হিসেবে চিহ্নিত করেন। বাবা মায়ের বিশ্বাস হতে চায়না তাঁদের একমাত্র পুত্র সন্তান অটিস্টিক। প্রতিবন্ধী সেবা ও সাহায্য কেন্দ্র, বরিশাল সম্পর্কে তাঁরা জানতে পারেন এবং সেবা কেন্দ্রে নিয়ে আসেন ২০১৮ সনের মে মাসে। তখন তার সাত বছর বয়স। কেন্দ্রের কনসালট্যান্ট তাকে আন্তরিকতার সাথে পর্যবেক্ষণ করেন এবং পরীক্ষা- নিরীক্ষা করেন। প্রাথমিক অবস্থায় শিশুটির অতিরিক্ত জেদ ও অস্থিরতা ছিল। কোন কিছুর প্রতি মনোযোগ ছিল না। প্রসাধন সামগ্রী এবং টেলিভিশনের প্রতি অত্যাধিক আসক্তি ছিল। তার একা থাকতে ভাল লাগত। কেউ আদর করলে বিরক্ত হত। শুধুমাত্র আঁকু ও আম্মু দুটি শব্দ বলতে পারত। দৈনন্দিন সকল কাজে তার মায়ের সাহায্য প্রয়োজন হত। এরকম অবস্থায় বাবা মা আশা হারিয়ে ফেলেছিলেন। সেই সময় তাঁদেরকে কাউন্সেলিং করা হয় এবং অটিজম সম্পর্কে ধারণা দেওয়া হয়।



সাইফকে অকুপেশনাল থেরাপি, স্পীচ থেরাপি, সেন্সরি ইন্টিগ্রেশন থেরাপি, ট্রেনিং, বিহেবিয়োরাল থেরাপি দেওয়া হয়। তার প্রতিটি ছোট ছোট সমস্যা চিহ্নিত করে ধাপে ধাপে চিকিৎসা এবং ফলোআপ করা হয়। পাশাপাশি তাকে স্পেশাল এডুকেশনের জন্য সেবা কেন্দ্রের অভ্যন্তরে অবস্থিত অটিজম স্কুলে ভর্তি করা হয়। ধীরে ধীরে তার উন্নতি হতে থাকে। কনসালট্যান্ট এর পরামর্শে তাকে প্রতিবন্ধিতা শনাক্তকরণ জরিপে অন্তর্ভুক্ত করা হয় এবং সমাজসেবা অধিদফতর হতে শিক্ষা উপবৃত্তির ব্যবস্থা করা হয়। সাইফের মা তাকে প্রতিদিন কেন্দ্রে নিয়ে আসতেন, সে অটিজম স্কুলে নিয়মিত আসতো। তাকে এন.ডি.ডি. কর্ণারে বিভিন্ন থেরাপি করানো হত। সাইফের অভিভাবককে কনসালট্যান্ট এবং থেরাপি সহকারী, টেকনিশিয়ান দ্বারা নিয়মিত কাউন্সেলিং করানো হয়। তার মনোযোগ বৃদ্ধি পাওয়ায় অস্থিরতা অনেকাংশে কমে গিয়েছে। সামাজিক যোগাযোগ বৃদ্ধি পেয়েছে। সে এখন লোকজনের সাথে মিশতে পারে। আদর পছন্দ করে, ঘুরতে পছন্দ করে, দৈনন্দিন অনেক কাজ সে একা করতে পারে।

## প্রতিবন্ধী সেবা ও সাহায্য কেন্দ্র, সিলেট

রেজি নং: ১১২২ রোগের ধরণ : সি. পি

রোগীর নাম : মুনতাহা

পিতার নাম : ফরিদ আহমদ, মাতার নাম : ফাতেমা জান্নাত

ঠিকানা : টুকের বাজার, সিলেট সদর উপজেলা, সিলেট।

মোবাইল : ০১৭১০-১৮৬৫৪০

টুকেরবাজার, সিলেট সদর উপজেলার ফরিদ আহমদ ও ফাতেমা জান্নাত এর আদরের একমাত্র মেয়ে মুনতাহা। ২০০৮ সালের ১৩ সেপ্টেম্বর মুনতাহার জন্ম। জন্মের পরপর বাবা- মা কেউই বুঝতে পারেনি তাঁদের আদরের সন্তান আর দশটা শিশুর মতো স্বাভাবিক নয়। ধীরে ধীরে তাঁরা বুঝতে পারেন মুনতাহা স্বাভাবিকভাবে বেড়ে উঠছে না। উৎকর্ষা আর দুশ্চিন্তায় অনেকটা পাগলের মতো হয়ে ওঠেন বাবা-মা। এক সময় তাঁরা আরেকজন রোগীর মুখে প্রতিবন্ধী সেবা ও সাহায্য কেন্দ্র, তালতলা, সিলেটের কথা শুনে ছুটে আসেন মেয়েকে নিয়ে। কেন্দ্রের কনসালট্যান্ট ডাঃ নীলিমা আহমেদ মুনতাহার পরীক্ষা-নিরীক্ষা করে বাবা-মাকে বুঝিয়ে বলেন জন্মের সময় মাথায় আঘাত পাওয়ায় মুনতাহা সেরিব্রাল পালসির শিকার। ২০ এপ্রিল ২০১৪ হতে ওই কেন্দ্রে শুরু হয় মুনতাহার থেরাপিউটিক চিকিৎসা ও অন্যান্য পরিচর্যা। প্রায় ছয় বছরের নিয়মিত চিকিৎসায় মুনতাহা এখন বসতে ও হাঁটতে পারছে। কিছু কিছু কথাও ফুটেছে ওর মুখে।

মুনতাহা ধীরে ধীরে আরও সুস্থ স্বাভাবিক হয়ে উঠছে এবং সে বাড়ীর কাছে প্রাথমিক বিদ্যালয়ে যাওয়া শুরু করেছে। মেয়ের অবস্থার উন্নতিতে তার স্বাভাবিক জীবন লাভের আশা করছেন বাবা-মা। এজন্য প্রতিবন্ধী সেবা ও সাহায্য কেন্দ্রের প্রতি কৃতজ্ঞতার কথা জানান তাঁরা।

## প্রতিবন্ধী সেবা ও সাহায্য কেন্দ্র, বাগেরহাট

শুধু প্রতিবন্ধিতার শনাক্তকরণই নয় শিশুদের সুস্থ প্রতিভাকেও বিকশিত করা হয় প্রতিবন্ধী সেবা ও সাহায্য কেন্দ্রের মাধ্যমে। প্রতিবন্ধী সেবা ও সাহায্য কেন্দ্রে আসেন মাসুমা নামের ১১ বছর বয়সী একটি মিষ্টি মেয়ে। সামান্য আঘাতেই তার পায়ের হাড় ভেঙ্গে যায়। যাকে মেডিকেলের ভাষায় বলা হয় বিট্রোল বোন ডিজিজ। প্রতিবন্ধিতার মাত্রা নিরূপণের পর মাসুমার স্বাভাবিক জীবন যাপন ও স্কুলে যাওয়ার জন্য সহায়ক উপকরণ হিসেবে তাকে একটি হুইল চেয়ার দেওয়া হয়। তার মার সাথে কথা বলে জানা যায় সে গজল এবং ছবি আঁকায় বেশ পারদর্শী। কেন্দ্রের প্রতিবন্ধী বিষয়ক কর্মকর্তা, কনসালট্যান্ট ফিজিওথেরাপী, ক্লিনিক্যাল ফিজিওথেরাপী বাচ্চাটির সাথে কথা বলে স্থানীয়ভাবে যারা ভাল ছবি আঁকতে পারে তাঁদের মাধ্যমে বাচ্চাটির ছবি আঁকার তামিল দেন।





তারই ধারাবাহিকতায় গত ২৩ জানুয়ারি ২০১৯ইং তারিখে প্রধানমন্ত্রীর কার্যালয় থেকে প্রতিবন্ধী শিশুদের আঁকা ছবি প্রেরণের জন্য একটি পত্র আসে ২০১৯খ্রিঃ তারিখের ১লা জানুয়ারি Happy New Year এ ব্যবহারের জন্য। সেবা কেন্দ্রের সকল কর্মকর্তা- কর্মচারী মিলে অতি দ্রুততম সময়ের মধ্যে তিন জনের ছবি যাচাই-বাছাইপূর্বক প্রধানমন্ত্রীর কার্যালয়ে পাঠানো হয়। গত ০৬ ফেব্রুয়ারি ২০১৯ইং তারিখে প্রধানমন্ত্রীর কার্যালয় থেকে একটি পত্র আসে মাসুমার নামে। তাকে এক লক্ষ টাকার একটি চেক মাননীয় প্রধানমন্ত্রী সদয় হয়ে প্রেরণ করেছেন। পরবর্তীতে চেকটি জেলা প্রশাসক মহোদয়ের মাধ্যমে বিতরণ করা হয়। এই সুপ্ত প্রতিভা বিকাশে মাননীয় প্রধানমন্ত্রীর এ মহতী উদ্যোগে মাসুমার পরিবার ভীষণ খুশি ও কৃতজ্ঞতা প্রকাশ করেছেন।

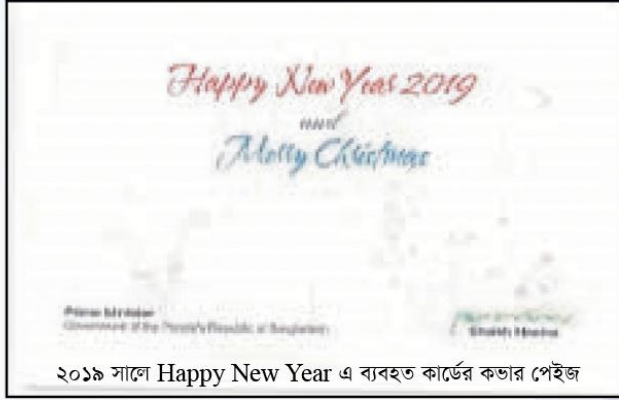

### প্রতিবন্ধী সেবা ও সাহায্য কেন্দ্র, কক্সবাজার

কক্সবাজার জেলার টেকনাফ উপজেলা পানের ছড়ি গ্রামের বাসিন্দা- মনোয়ার মোস্তফা রাফি, পিতা: জনাব মোস্তফা কামাল ও মাতা: মনোয়ারা বেগমের ছেলে মনোয়ার মোস্তফা রাফি মধ্যবিত্ত পরিবারের সন্তান। বর্তমানে তাঁরা কক্সবাজারে বসবাস করেন। ০৩ বছর বয়সেও সে দাঁড়াতে পারতো না, হাঁটতে পারতো না। তার দুই হাতে ও দুই পায়ে সমস্যা ছিল। বিভিন্ন চিকিৎসকের কাছে নিয়ে



গেলেও কোন উন্নতি হয়নি। তখন তার বাবা-মা তাকে কক্সবাজার প্রতিবন্ধী সেবা ও সাহায্য কেন্দ্রে নিয়ে আসেন। কর্তব্যরত চিকিৎসকগণ বিভিন্ন পর্যবেক্ষণের মাধ্যমে তার রোগ নির্ণয় করেন। সে সেরিব্রাল পালসি রোগে আক্রান্ত। কেন্দ্র থেকে তাকে ধারাবাহিক ভাবে কাউন্সেলিং এর পাশাপাশি প্যাসিবি মোবিলাইজেশন, প্যাসিবি স্ট্রেচিং, গেইট ট্রেনিং, ব্যালেন্সিং এন্ডারসাইজ, ম্যানুয়াল রেজিস্ট্রেশন এন্ডারসাইজ, স্পীচ এন্ড ল্যান্ডমার্ক থেরাপি, অকুপেশনাল থেরাপি এন ডি ডি সেবা প্রদান করা হয়। নিয়মিত কেন্দ্র থেকে সকল ধরনের থেরাপি চিকিৎসা গ্রহণ করেন, পাশাপাশি বাসায় নিয়মিত ব্যায়াম করান তার অভিভাবক। তার বাবা-মা ছয়-সাত মাসের মধ্যে তার উন্নতি লক্ষ্য করেন এবং ধীরে ধীরে তার উন্নতি হতে থাকে। এখন সে উঠে দাঁড়াতে পারে, এতে কোন সমস্যা হয় না। কোন কিছুর সহায়তা ছাড়াই সে হাঁটতে পারে, কথা বলতে পারে। বর্তমানে রাফি ৬শ্রেণিতে পড়ে। সে ক্রিকেট খেলার ভক্ত এবং ক্রিকেট খেলতে পারে। আগের থেকে তার দিন দিন উন্নতি হচ্ছে। রাফির উন্নতিতে তার বাবা মা প্রতিবন্ধী সেবা ও সাহায্য কেন্দ্র, কক্সবাজার এর সেবার মান নিয়ে সন্তোষ প্রকাশ করেন এবং বাংলাদেশ সরকারের প্রতি কৃতজ্ঞতা জ্ঞাপন করেন।

## জাতীয় প্রতিবন্ধী উন্নয়ন ফাউন্ডেশন কর্তৃক গৃহীত/বাস্তবায়িত/চলমান কার্যক্রম সংশ্লিষ্ট বিভিন্ন তথ্য



জাতীয় প্রতিবন্ধী কমপ্লেক্স (সুবর্ণ ভবন) এ বিদ্যমান সুবিধাদি

লেভেল- ১	অভ্যর্থনা
লেভেল- ২	ডে কেয়ার সেন্টার বিক্রয় ও প্রদর্শনী কেন্দ্র
লেভেল- ৩	প্রতিবন্ধী সেবা ও সাহায্য কেন্দ্র
লেভেল- ৪	প্রতিবন্ধী সেবা ও সাহায্য কেন্দ্র
লেভেল- ৫	ইনডোর সার্ভিস ইউনিট
লেভেল- ৬	জাতীয় প্রতিবন্ধী উন্নয়ন ফাউন্ডেশন অফিস
লেভেল- ৭	জাতীয় প্রতিবন্ধী উন্নয়ন ফাউন্ডেশন অফিস
লেভেল- ৮	জাতীয় প্রতিবন্ধী উন্নয়ন ফাউন্ডেশন অফিস
লেভেল- ৯	অটিজম সম্পন্ন ব্যক্তিদের সেবাদান কেন্দ্র
লেভেল- ১০	সেরিব্রাল পালসি (সিপি) সম্পন্ন ব্যক্তিদের সেবাদান কেন্দ্র ডাউন সিনড্রোম সম্পন্ন ব্যক্তিদের সেবাদান কেন্দ্র
লেভেল- ১১	কাউন্সেলিং সেন্টার টয় লাইব্রেরী বিনোদন কেন্দ্র
লেভেল- ১২	মাল্টিপারপাস হল মিনি কনফারেন্স রুম
লেভেল- ১৩	কারিগরি প্রশিক্ষণ কেন্দ্র-১
লেভেল- ১৪	কারিগরি প্রশিক্ষণ কেন্দ্র-২
লেভেল- ১৫	ক্যাফেটেরিয়া ইউটিলিটি স্পেস
লেভেল- ১৬	বফ গার্ডেন



## প্রতিবন্ধী সেবা ও সাহায্য কেন্দ্রে সেবা প্রদান পদ্ধতি ও সেবা প্রদানের ধাপঃ

জাতীয় প্রতিবন্ধী উন্নয়ন ফাউন্ডেশন এর আওতাধীন প্রতিবন্ধী সেবা ও সাহায্য কেন্দ্রসমূহে প্রতিবন্ধী ও প্রতিবন্ধিতার ঝুঁকিতে থাকা ব্যক্তিদের বিভিন্ন ধরনের থেরাপিউটিক সেবা প্রদান করা হয় সম্পূর্ণ বিনামূল্যে।

### উচ্চ সেবা প্রদানের ধাপসমূহ নিম্নরূপঃ

১. রেজিস্ট্রেশনঃ প্রতিবন্ধী ও প্রতিবন্ধিতার ঝুঁকিতে থাকা ব্যক্তি যখন সেবা গ্রহণের জন্য আসবেন তখন তিনি জাতীয় পরিচয়পত্রের ফটোকপি ১ কপি ও ২ কপি পাসপোর্ট সাইজের ছবি সঙ্গে নিয়ে আসবেন এবং কেন্দ্রে জমা দিবেন। কেন্দ্রের কর্তব্যরত কর্মকর্তা/কর্মচারী উচ্চ রোগীর রেজিস্ট্রেশন সম্পন্ন করে থাকেন।
২. এ্যাসেসমেন্টঃ রেজিস্ট্রেশন সম্পন্ন হওয়ার পর কেন্দ্রের কর্মরত ক্লিনিক্যাল ফিজিওথেরাপিস্ট উচ্চ রোগীর রোগ সম্পর্কিত ইতিহাস শুনবেন, প্রয়োজনীয় তথ্য লিপিবদ্ধ করবেন। তিনি সেবা গ্রহীতার রোগ/সমস্যা সংক্রান্ত এ্যাসেসমেন্ট সম্পন্ন করে থাকেন।
৩. রোগ নির্ণয়ঃ রোগীর প্রাথমিকভাবে এ্যাসেসমেন্ট সম্পন্ন হওয়ার পর কেন্দ্রের কর্তব্যরত কনসালট্যান্ট (ফিজিওথেরাপি) রোগীকে পর্যবেক্ষণ, রোগ নির্ণয় ও ব্যবস্থাপত্র প্রদান করে থাকেন।
৪. সেবা প্রদানঃ কেন্দ্রের কর্মরত কনসালট্যান্ট (ফিজিওথেরাপি) এর সার্বিক তত্ত্বাবধানে কেন্দ্রের কর্মরত সহকারীদের সহযোগিতায় সেবাগ্রহীতাকে প্রয়োজনীয় থেরাপি সেবা প্রদান করা হয়।

### বিদ্যমান পদ্ধতির প্রসেস ম্যাপ

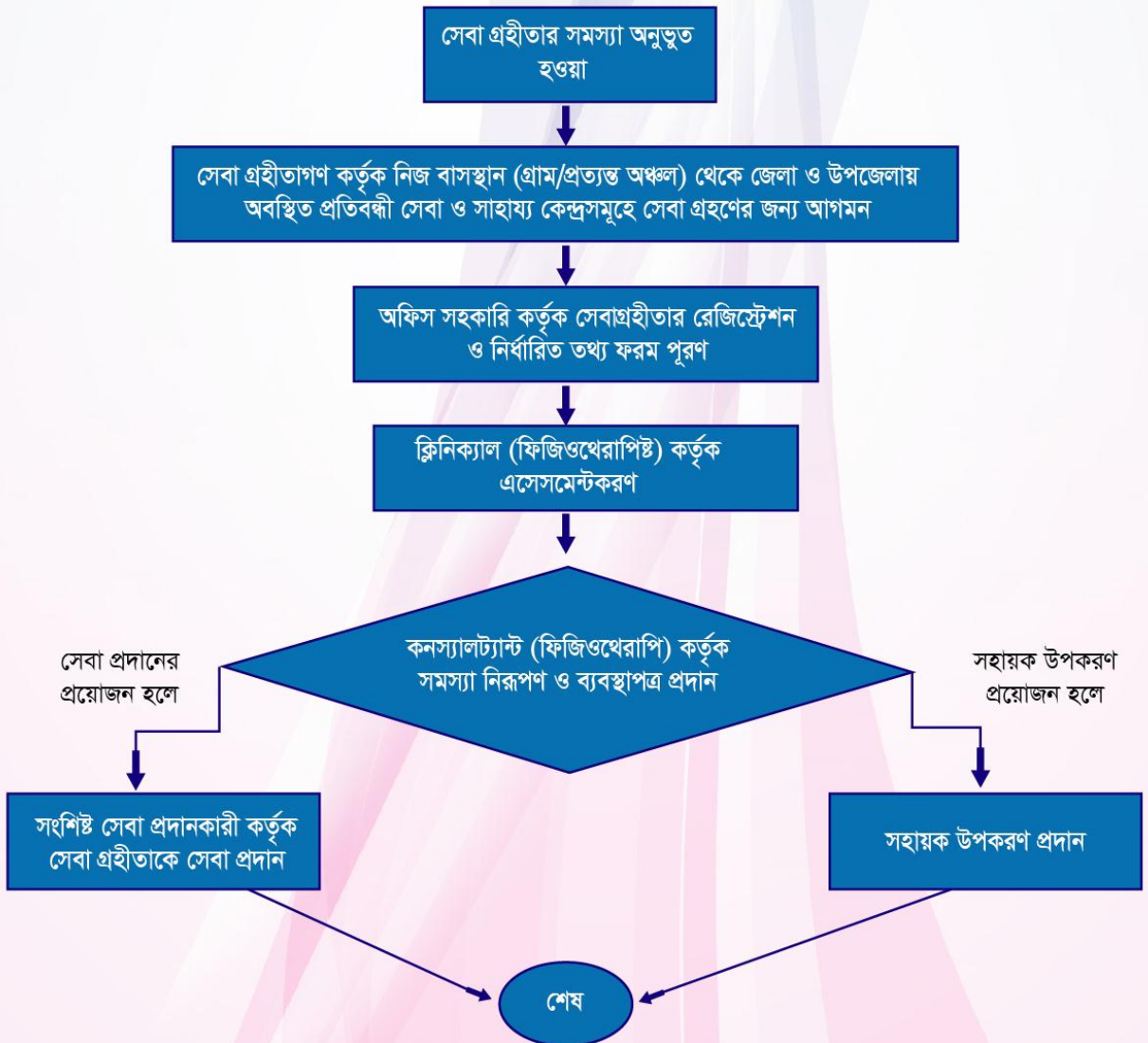

## প্রতিবন্ধী সেবা ও সাহায্য কেন্দ্রের সিটিজেন চার্টার

ক্রমিক নং	সেবার নাম	প্রয়োজনীয় সময়	প্রয়োজনীয় কাগজপত্র	প্রয়োজনীয় কাগজপত্র প্রাপ্তির স্থান	ফি/চার্জ	দায়িত্বপ্রাপ্ত কর্মকর্তা	উর্দ্ধতন কর্মকর্তা যার কাছে আপিল করা যাবে
০১	ফিজিওথেরাপি	প্রত্যেক রোগী ও তাঁর রোগের ধরণ অনুযায়ী সর্বোচ্চ সময়।	১। দুই কপি পাসপোর্ট সাইজ ছবি ২। ভোটার কার্ডের /জন্ম নিবন্ধনের ফটোকপি	নিজ দায়িত্ব	নেই	কনসালটেন্ট(ফিজিওথেরাপি) ক্লিনিক্যাল ফিজিওথেরাপিস্ট থেরাপি সহকারী	প্রতিবন্ধী বিষয়ক কর্মকর্তা
০২	অকুপেশনাল থেরাপি	প্রত্যেক রোগী ও তাঁর রোগের ধরণ অনুযায়ী সর্বোচ্চ সময়।	১। দুই কপি পাসপোর্ট সাইজ ছবি ২। ভোটার কার্ডের /জন্ম নিবন্ধনের ফটোকপি	নিজ দায়িত্ব	নেই	অকুপেশনাল থেরাপিস্ট	প্রতিবন্ধী বিষয়ক কর্মকর্তা
০৩	স্পীচ এন্ড ল্যাঙ্গুয়েজ থেরাপি	প্রত্যেক রোগী ও তাঁর রোগের ধরণ অনুযায়ী সর্বোচ্চ সময়।	১। দুই কপি পাসপোর্ট সাইজ ছবি ২। ভোটার কার্ডের /জন্ম নিবন্ধনের ফটোকপি	নিজ দায়িত্ব	নেই	স্পীচ এন্ড ল্যাঙ্গুয়েজ থেরাপিস্ট	প্রতিবন্ধী বিষয়ক কর্মকর্তা
০৪	শ্রবণ মাত্রা পরীক্ষা	প্রত্যেক রোগী ও তাঁর রোগের ধরণ অনুযায়ী সর্বোচ্চ সময়।	১। দুই কপি পাসপোর্ট সাইজ ছবি ২। ভোটার কার্ডের /জন্ম নিবন্ধনের ফটোকপি	নিজ দায়িত্ব	নেই	অডিওমেট্রিশিয়ান (টেক-১)	প্রতিবন্ধী বিষয়ক কর্মকর্তা
০৫	দৃষ্টি মাত্রা পরীক্ষা	প্রত্যেক রোগী ও তাঁর রোগের ধরণ অনুযায়ী সর্বোচ্চ সময়।	১। দুই কপি পাসপোর্ট সাইজ ছবি ২। ভোটার কার্ডের /জন্ম নিবন্ধনের ফটোকপি	নিজ দায়িত্ব	নেই	অপ্টোমেট্রিশিয়ান (টেক-২)	প্রতিবন্ধী বিষয়ক কর্মকর্তা
০৬	কাউন্সেলিং	প্রত্যেক রোগী ও তাঁর রোগের ধরণ অনুযায়ী সর্বোচ্চ সময়।	১। দুই কপি পাসপোর্ট সাইজ ছবি ২। ভোটার কার্ডের /জন্ম নিবন্ধনের ফটোকপি	নিজ দায়িত্ব	নেই	কনসালটেন্ট (ফিজিওথেরাপি) ক্লিনিক্যাল ফিজিওথেরাপিস্ট অকুপেশনাল থেরাপিস্ট স্পীচ এন্ড ল্যাঙ্গুয়েজ থেরাপিস্ট অডিওমেট্রিশিয়ান (টেক-১) অপ্টোমেট্রিশিয়ান (টেক-২)	প্রতিবন্ধী বিষয়ক কর্মকর্তা
০৭	সকল ধরনের প্রতিবন্ধিতা শনাক্তকরণ	প্রত্যেক রোগী ও তাঁর রোগের ধরণ অনুযায়ী সর্বোচ্চ সময়।	১। সমাজসেবা অফিস কর্তৃক প্রদানকৃত প্রতিবন্ধী জরিপের ফরম, ২। দুই কপি পাসপোর্ট সাইজ ছবি ৩। ভোটার কার্ডের/জন্ম নিবন্ধনের ফটোকপি	সমাজসেবা অফিস ও নিজ দায়িত্ব	নেই	কনসালটেন্ট(ফিজিওথেরাপি) ক্লিনিক্যাল ফিজিওথেরাপিস্ট	প্রতিবন্ধী বিষয়ক কর্মকর্তা
০৮	প্রতিবন্ধী ব্যক্তিদের সহায়ক উপকরণ বিতরণ	প্রত্যেক রোগী ও তাঁর রোগের ধরণ অনুযায়ী সর্বোচ্চ সময়।	১। প্রতিবন্ধী বিষয়ক কর্মকর্তা বরাবর নির্দিষ্ট সহায়ক উপকরণের জন্য আবেদন ২। প্রতিবন্ধী ব্যক্তির পরিচয়পত্র/ নিবন্ধনের ফটোকপি ৩। দুই কপি পাসপোর্ট সাইজ ছবি ৪। ভোটার কার্ডের/জন্ম নিবন্ধনের ফটোকপি	নিজ দায়িত্ব	নেই	কনসালটেন্ট (ফিজিওথেরাপি) ফিজিওথেরাপিস্ট অকুপেশনাল থেরাপিস্ট স্পীচ এন্ড ল্যাঙ্গুয়েজ থেরাপিস্ট অডিওমেট্রিশিয়ান (টেক-১) অপ্টোমেট্রিশিয়ান (টেক-২)	প্রতিবন্ধী বিষয়ক কর্মকর্তা
০৯	রেফারেল সেবা প্রদান	প্রত্যেক রোগী ও তাঁর রোগের ধরণ অনুযায়ী সর্বোচ্চ সময়।	১। দুই কপি পাসপোর্ট সাইজ ছবি ২। ভোটার কার্ডের /জন্ম নিবন্ধনের ফটোকপি	নিজ দায়িত্ব	নেই	কনসালটেন্ট (ফিজিওথেরাপি)	প্রতিবন্ধী বিষয়ক কর্মকর্তা
১০	মোবাইল থেরাপি ভ্যান সার্ভিস (ড্রাম্যমান থেরাপি সেবা কার্যক্রম)	প্রত্যেক রোগী ও তাঁর রোগের ধরণ অনুযায়ী সর্বোচ্চ সময়।	১। দুই কপি পাসপোর্ট সাইজ ছবি ২। ভোটার কার্ডের /জন্ম নিবন্ধনের ফটোকপি	নিজ দায়িত্ব	নেই	কনসালটেন্ট (ফিজিওথেরাপি) ক্লিনিক্যাল ফিজিওথেরাপিস্ট অডিওমেট্রিশিয়ান (টেক-১) অপ্টোমেট্রিশিয়ান (টেক-২)	প্রতিবন্ধী বিষয়ক কর্মকর্তা

## প্রতিবন্ধী সেবা ও সাহায্য কেন্দ্রের অর্গানোগ্রাম

প্রতিটি প্রতিবন্ধী সেবা ও সাহায্য কেন্দ্রে বিভিন্ন ক্যাটাগরীর মোট ১২ জন কর্মকর্তা/কর্মচারীর পদ রয়েছে, যা নিম্নরূপঃ

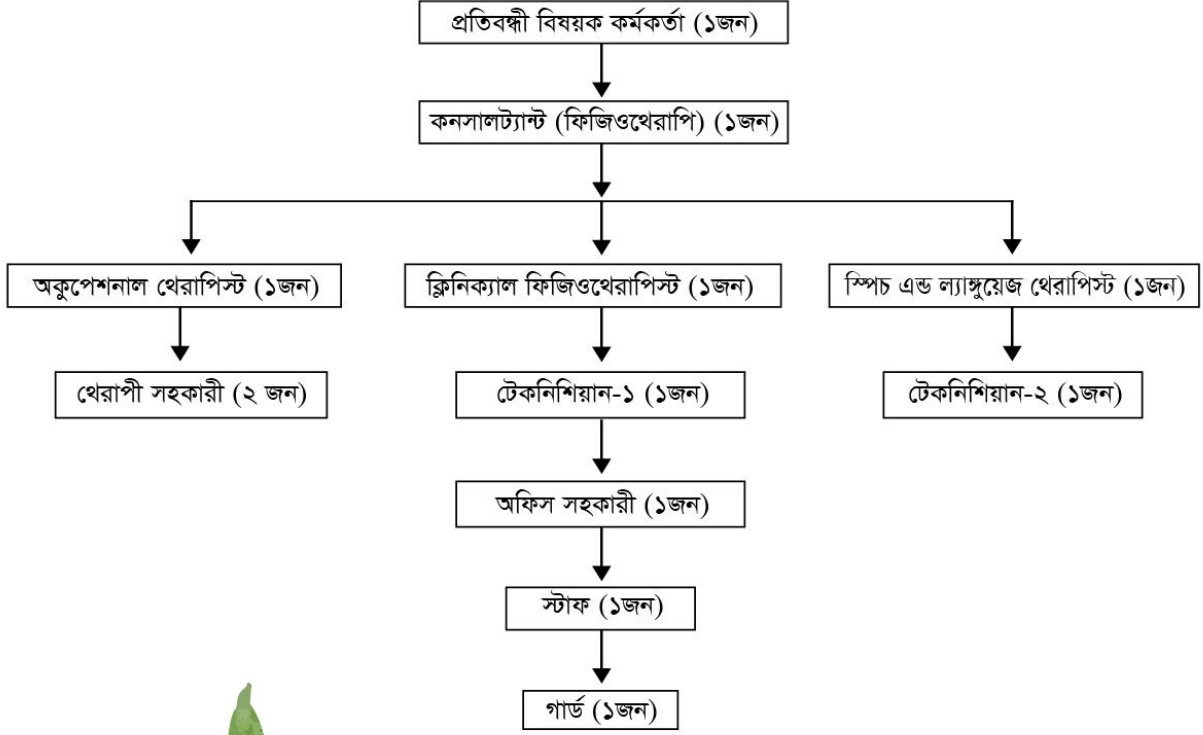

## ১০৩টি প্রতিবন্ধী সেবা ও সাহায্য কেন্দ্রের জনবলের তথ্যাদিঃ

ক্রমিক নং	পদের নাম	অনুমোদিত জনবল	কর্মরত জনবল	শূন্য পদ
১.	প্রতিবন্ধী বিষয়ক কর্মকর্তা	১০৩	৮৬	১৭
২.	কনসালট্যান্ট (ফিজিওথেরাপি)	১০৩	৯৮	৫
৩.	ক্লিনিক্যাল ফিজিওথেরাপিস্ট	১০৩	৬৭	৩৬
৪.	ক্লিনিক্যাল অকুপেশনালথেরাপিস্ট	১০৩	৫	৯৮
৫.	ক্লিনিক্যাল স্পিচ এন্ড ল্যাঙ্গুয়েজ থেরাপিস্ট	১০৩	৭	৯৬
৬.	থেরাপি সহকারী	২০৬	১৭৬	৩০
৭.	টেকনিশিয়ান-১	১০৩	৯৬	৭
৮.	টেকনিশিয়ান-২	১০৩	৯৮	৫
৯.	অফিস সহকারী কাম কম্পিউটার মুদ্রাক্ষরিক	১০৩	৯৮	৫
১০.	মোবাইল থেরাপি ভ্যান চালক (আউট সোর্সিং)	৩৪	৩৪	-
১১.	স্টাফ	১০৩	৯৯	৪
১২.	গার্ড	১০৩	৯৯	৪
১৩.	এমটিভি হেলপার (দৈনিক মজুরীর ভিত্তিতে)	৩২	৩২	-
		১৩০২	৯৯৫	৩০৭

### সমাপ্ত উন্নয়ন প্রকল্পের বাস্তবায়ন ইউনিট:

ক্রমিক নং	নাম	ডিপিপিতে বর্ণিত পদসংখ্যা	কর্মরত জনবলের সংখ্যা
১.	পরিচালক	১	-
২.	উপপরিচালক (বাস্তবায়ন)	১	১
৩.	উপপরিচালক (পরিকল্পনা)	১	১
৪.	প্রোগ্রামার	১	১
৫.	হিসাবরক্ষণ কর্মকর্তা	১	-
৬.	উপসহকারী প্রকৌশলী	২	২
৭.	হিসাবরক্ষক	১	১
৮.	কম্পিউটার অপারেটর	২	২
	মোট	১০	৮ জন

### অটিজম রিসোর্স সেন্টারঃ

ক্রমিক নং	পদের নাম	অনুমোদিত পদ	বিদ্যমান পদের সংখ্যা
১.	সিনিয়র সাইকোলজিস্ট	১	১
২.	জুনিয়র সাইকোলজিস্ট	১	-
	মোট জনবল	২	১ জন

### কর্মজীবী প্রতিবন্ধী পুরুষ ও মহিলা হোস্টেল

ক্রমিক নং	পদের নাম	অনুমোদিত পদ	বিদ্যমান পদের সংখ্যা
১.	বাবুর্চি	১	১
২.	হোস্টেল বয়	৩	২
	মোট জনবল	৩	৩ জন

### প্রতিবন্ধী শিশু নিবাসঃ

ক্রমিক নং	পদের নাম	বিদ্যমান পদের সংখ্যা (দৈনিক মজুরী ভিত্তিতে)
১.	কেয়ার গিভার	৫
	মোট	৫ জন

প্রতিবন্ধী সেবা ও সাহায্য কেন্দ্রের ২০১৯-২০২০ অর্থবছরের সেবা প্রদান সংক্রান্ত তথ্যসমূহঃ

ক্র.নং	কেন্দ্রের নাম	২০১৯-২০২০	
		সেবাগ্রহীতার সংখ্যা	সেবা সংখ্যা
১	প্রতিবন্ধী সেবা ও সাহায্য কেন্দ্র, ঢাকা	৯১৮	১৫৬৮৯
২	প্রতিবন্ধী সেবা ও সাহায্য কেন্দ্র, যাত্রাবাড়ী	২১৫	৪৭৮৯
৩	প্রতিবন্ধী সেবা ও সাহায্য কেন্দ্র, উত্তরা	৩৭৮	৯৩৯৯
৪	প্রতিবন্ধী সেবা ও সাহায্য কেন্দ্র, লালবাগ	৪০৫	১১৫৪৯
৫	প্রতিবন্ধী সেবা ও সাহায্য কেন্দ্র, ধামরাই	৫৮২	৭৬২৭
৬	প্রতিবন্ধী সেবা ও সাহায্য কেন্দ্র, নারায়নগঞ্জ	২৮৬	৬২৮৪
৭	প্রতিবন্ধী সেবা ও সাহায্য কেন্দ্র, মানিকগঞ্জ	৪৩৪	৯২৬১
৮	প্রতিবন্ধী সেবা ও সাহায্য কেন্দ্র, সিঙ্গাইর	৭২৭	১১৭৫১
৯	প্রতিবন্ধী সেবা ও সাহায্য কেন্দ্র, নরসিংদী	৪৩৮	১০০১৫
১০	প্রতিবন্ধী সেবা ও সাহায্য কেন্দ্র, গাজীপুর	১৯৫৯	১০২৮১
১১	প্রতিবন্ধী সেবা ও সাহায্য কেন্দ্র, কাপাসিয়া	৪৩০	১৩১৩৮
১২	প্রতিবন্ধী সেবা ও সাহায্য কেন্দ্র, মুন্সিগঞ্জ	৬৭০	১৭১৯৪
১৩	প্রতিবন্ধী সেবা ও সাহায্য কেন্দ্র, ভালুকা	৪৬৩	১৩৪৫৩
১৪	প্রতিবন্ধী সেবা ও সাহায্য কেন্দ্র, হালুয়াঘাট	৭৬৮	১২৪২০
১৫	প্রতিবন্ধী সেবা ও সাহায্য কেন্দ্র, ময়মনসিংহ	৭৯৭	৭০৩৫
১৬	প্রতিবন্ধী সেবা ও সাহায্য কেন্দ্র, নেত্রকোণা	৩৬৮	৭২৮৬
১৭	প্রতিবন্ধী সেবা ও সাহায্য কেন্দ্র, মোহনগঞ্জ	৪১৯	১১২৩৯
১৮	প্রতিবন্ধী সেবা ও সাহায্য কেন্দ্র, কিশোরগঞ্জ	৪২২	৯৯১৮
১৯	প্রতিবন্ধী সেবা ও সাহায্য কেন্দ্র, ভৈরব	৬০৮	৯৩১০
২০	প্রতিবন্ধী সেবা ও সাহায্য কেন্দ্র, জামালপুর	২৪২৮	১১৪৫৯
২১	প্রতিবন্ধী সেবা ও সাহায্য কেন্দ্র, শেরপুর	১২৯৩	৭০৫৬
২২	প্রতিবন্ধী সেবা ও সাহায্য কেন্দ্র, টাঙ্গাইল	৭৪০	৭৬৯৮
২৩	প্রতিবন্ধী সেবা ও সাহায্য কেন্দ্র, মধুপুর	২৪৫	৯৬৮২
২৪	প্রতিবন্ধী সেবা ও সাহায্য কেন্দ্র, ফরিদপুর	৩১৮	১০৬৫৯
২৫	প্রতিবন্ধী সেবা ও সাহায্য কেন্দ্র, ভাঙ্গা	৬০৭	১৫২৬৩
২৬	প্রতিবন্ধী সেবা ও সাহায্য কেন্দ্র, রাজবাড়ি	২৪৮	৭২১৩
২৭	প্রতিবন্ধী সেবা ও সাহায্য কেন্দ্র, গোপালগঞ্জ	১১০৮	১২৭৬২
২৮	প্রতিবন্ধী সেবা ও সাহায্য কেন্দ্র, টুঙ্গিপাড়া	৩২২	৭১৭২
২৯	প্রতিবন্ধী সেবা ও সাহায্য কেন্দ্র, মাদারীপুর	৫৪	২৫২৭
৩০	প্রতিবন্ধী সেবা ও সাহায্য কেন্দ্র, রাইজের	১৬০৬	৪২৯০
৩১	প্রতিবন্ধী সেবা ও সাহায্য কেন্দ্র, শরীয়তপুর	৫৭২	৯৫৪৯
৩২	প্রতিবন্ধী সেবা ও সাহায্য কেন্দ্র, চট্টগ্রাম	৭১৩	৪৫২৩
৩৩	প্রতিবন্ধী সেবা ও সাহায্য কেন্দ্র, রাঙ্গুনিয়া	৫২০	১৩৭৮০
৩৪	প্রতিবন্ধী সেবা ও সাহায্য কেন্দ্র, কক্সবাজার	৬৭৩	১২১১৮
৩৫	প্রতিবন্ধী সেবা ও সাহায্য কেন্দ্র, টেকনাফ	৪৪২	১১৮৬২
৩৬	প্রতিবন্ধী সেবা ও সাহায্য কেন্দ্র, রাঙ্গামাটি	৪০০	১৫৬৪১
৩৭	প্রতিবন্ধী সেবা ও সাহায্য কেন্দ্র, বান্দরবান	২৬৩	৭০১৮
৩৮	প্রতিবন্ধী সেবা ও সাহায্য কেন্দ্র, খাগড়াছড়ি	১৬৭	১০৩২৮
৩৯	প্রতিবন্ধী সেবা ও সাহায্য কেন্দ্র, কুমিল্লা	৫১১৯	২৫০১৭
৪০	প্রতিবন্ধী সেবা ও সাহায্য কেন্দ্র, বরুড়া	৫৭২	১২৩০৪
৪১	প্রতিবন্ধী সেবা ও সাহায্য কেন্দ্র, বি-বাড়িয়া	২৬১৯	২২৪১৩
৪২	প্রতিবন্ধী সেবা ও সাহায্য কেন্দ্র, মনোহরগঞ্জ	৯৫৪	১১৪৪৭
৪৩	প্রতিবন্ধী সেবা ও সাহায্য কেন্দ্র, আখাউড়া	১০২০	১৩৫৬৩
৪৪	প্রতিবন্ধী সেবা ও সাহায্য কেন্দ্র, চাঁদপুর	৪৫৬	১২২৬২
৪৫	প্রতিবন্ধী সেবা ও সাহায্য কেন্দ্র, ফরিদগঞ্জ	৩৮৮	৮৬৪৯
৪৬	প্রতিবন্ধী সেবা ও সাহায্য কেন্দ্র, নোয়াখালী	৫০৭১	২৫৭০৯
৪৭	প্রতিবন্ধী সেবা ও সাহায্য কেন্দ্র, হাতিয়া	২২৮	১৬৬৫৮
৪৮	প্রতিবন্ধী সেবা ও সাহায্য কেন্দ্র, লক্ষ্মীপুর	২১৭৩	৯৬৯৫
৪৯	প্রতিবন্ধী সেবা ও সাহায্য কেন্দ্র, ফেনী	৩৫২	১০৩৪৮
৫০	প্রতিবন্ধী সেবা ও সাহায্য কেন্দ্র, সিলেট	১৩৩৫	১৭০৬৪
৫১	প্রতিবন্ধী সেবা ও সাহায্য কেন্দ্র, বিশ্বনাথ	৭৭২	১১৯১৩
৫২	প্রতিবন্ধী সেবা ও সাহায্য কেন্দ্র, সুনামগঞ্জ	৮৯৪	১০০৫৫

ক্র.নং	কেন্দ্রের নাম	২০১৯-২০২০	
		সেবাগ্রহীতার সংখ্যা	সেবা সংখ্যা
৫৩	প্রতিবন্ধী সেবা ও সাহায্য কেন্দ্র, মৌলভীবাজার	৮৭৮	১১৭২২
৫৪	প্রতিবন্ধী সেবা ও সাহায্য কেন্দ্র, রাজশাহী	৫১২	৭৭৩৪
৫৫	প্রতিবন্ধী সেবা ও সাহায্য কেন্দ্র, হবিগঞ্জ	৩৭০	৯৬৩৭
৫৬	প্রতিবন্ধী সেবা ও সাহায্য কেন্দ্র, চুনারুঘাট	৬১১	১০২১৪
৫৭	প্রতিবন্ধী সেবা ও সাহায্য কেন্দ্র, মাধবপুর	৬৪২	১০৬২১
৫৮	প্রতিবন্ধী সেবা ও সাহায্য কেন্দ্র, খুলনা	১৬২১	১০৪৪৪
৫৯	প্রতিবন্ধী সেবা ও সাহায্য কেন্দ্র, রূপসা	৩৮৯	৪৪৮১
৬০	প্রতিবন্ধী সেবা ও সাহায্য কেন্দ্র, বাগেরহাট	৭২৯	১০৮০১
৬১	প্রতিবন্ধী সেবা ও সাহায্য কেন্দ্র, মোড়েলগঞ্জ	১২৪	৬০৪৫
৬২	প্রতিবন্ধী সেবা ও সাহায্য কেন্দ্র, সাতক্ষীরা	১৯৭৬	১২০১৯
৬৩	প্রতিবন্ধী সেবা ও সাহায্য কেন্দ্র, কুষ্টিয়া	৬৪২	৯৮৬১
৬৪	প্রতিবন্ধী সেবা ও সাহায্য কেন্দ্র, চুয়াডাঙ্গা	৩৬৭৩	৮৯৩৬
৬৫	প্রতিবন্ধী সেবা ও সাহায্য কেন্দ্র, মেহেরপুর	৭৮৮	১৩৭৯৪
৬৬	প্রতিবন্ধী সেবা ও সাহায্য কেন্দ্র, যশোর	৪৪৯	১০৯৮৮
৬৭	প্রতিবন্ধী সেবা ও সাহায্য কেন্দ্র, বিনাইদহ	১৩০২	১৮৪২৪
৬৮	প্রতিবন্ধী সেবা ও সাহায্য কেন্দ্র, শৈলকুপা	৭১৯	১৫৯২১
৬৯	প্রতিবন্ধী সেবা ও সাহায্য কেন্দ্র, নড়াইল	৬৬৯	১৩৬২৩
৭০	প্রতিবন্ধী সেবা ও সাহায্য কেন্দ্র, মাগুরা	১১৩৪	৮৫১৬
৭১	প্রতিবন্ধী সেবা ও সাহায্য কেন্দ্র, বরিশাল	৫৮১	১৫৩৬১
৭২	প্রতিবন্ধী সেবা ও সাহায্য কেন্দ্র, ঝালকাঠি	৩২৬	১০৭৫৩
৭৩	প্রতিবন্ধী সেবা ও সাহায্য কেন্দ্র, নলছিটি	৮৯১	১১০০৭
৭৪	প্রতিবন্ধী সেবা ও সাহায্য কেন্দ্র, পিরোজপুর	৪২৭	৯৮৩৮
৭৫	প্রতিবন্ধী সেবা ও সাহায্য কেন্দ্র, মঠবাড়িয়া	২৩৪	৬৪৫২
৭৬	প্রতিবন্ধী সেবা ও সাহায্য কেন্দ্র, পটুয়াখালী	৪৭৮	১১৫০৮
৭৭	প্রতিবন্ধী সেবা ও সাহায্য কেন্দ্র, বরগুনা	৪৯৯	১২৭৪৪
৭৮	প্রতিবন্ধী সেবা ও সাহায্য কেন্দ্র, পাথরঘাটা	৯১৮	১৫০০৩
৭৯	প্রতিবন্ধী সেবা ও সাহায্য কেন্দ্র, ভোলা	৯৯৬	১৬৩০৫
৮০	প্রতিবন্ধী সেবা ও সাহায্য কেন্দ্র, রাজশাহী	১৩৭৫	৯৬৯২
৮১	প্রতিবন্ধী সেবা ও সাহায্য কেন্দ্র, বাঘা	৩৬০	৮৬৪৯
৮২	প্রতিবন্ধী সেবা ও সাহায্য কেন্দ্র, নাটোর	৪৪২	১৪৫৫৯
৮৩	প্রতিবন্ধী সেবা ও সাহায্য কেন্দ্র, নওগাঁ	৫৪২	১২০৮৪
৮৪	প্রতিবন্ধী সেবা ও সাহায্য কেন্দ্র, আত্রাই	৩৩১	৯০৫৫
৮৫	প্রতিবন্ধী সেবা ও সাহায্য কেন্দ্র, চাঁপাইনবাবগঞ্জ	২৮৮	৯২৫৭
৮৬	প্রতিবন্ধী সেবা ও সাহায্য কেন্দ্র, পাবনা	১৩৪০	২৫৮৫৩
৮৭	প্রতিবন্ধী সেবা ও সাহায্য কেন্দ্র, সিরাজগঞ্জ	৭৪৮	১২৪২৩
৮৮	প্রতিবন্ধী সেবা ও সাহায্য কেন্দ্র, বগুড়া	৩৬২	১৩২৬৬
৮৯	প্রতিবন্ধী সেবা ও সাহায্য কেন্দ্র, জয়পুরহাট	২৪৬০	১৮৮৪৬
৯০	প্রতিবন্ধী সেবা ও সাহায্য কেন্দ্র, রংপুর	৪৮৯	১৫৩৭৮
৯১	প্রতিবন্ধী সেবা ও সাহায্য কেন্দ্র, পীরগঞ্জ	৫৮৫	৮৬৭৮
৯২	প্রতিবন্ধী সেবা ও সাহায্য কেন্দ্র, গাইবান্ধা	১৩০৭	১৪৫৬৯
৯৩	প্রতিবন্ধী সেবা ও সাহায্য কেন্দ্র, লালমনিরহাট	২৬৫	৮৯৯৩
৯৪	প্রতিবন্ধী সেবা ও সাহায্য কেন্দ্র, নীলফামারী	৯৩৬	১৩৮২৮
৯৫	প্রতিবন্ধী সেবা ও সাহায্য কেন্দ্র, কুড়িগ্রাম	৬৮৬	১৬০৪৫
৯৬	প্রতিবন্ধী সেবা ও সাহায্য কেন্দ্র, ফুলবাড়ি	৩২৮	৪১৭৭
৯৭	প্রতিবন্ধী সেবা ও সাহায্য কেন্দ্র, ভুরুঙ্গামারি	৩২৪	১১৯৫৩
৯৮	প্রতিবন্ধী সেবা ও সাহায্য কেন্দ্র, দিনাজপুর	২৩৮	৯২৭৫
৯৯	প্রতিবন্ধী সেবা ও সাহায্য কেন্দ্র, ঘোড়াঘাট	৩৪৩	৮৫৯৬
১০০	প্রতিবন্ধী সেবা ও সাহায্য কেন্দ্র, ঠাকুরগাঁও	৬৫৭	২১৯৫৪
১০১	প্রতিবন্ধী সেবা ও সাহায্য কেন্দ্র, হরিপুর	২১৫	২৯১৬
১০২	প্রতিবন্ধী সেবা ও সাহায্য কেন্দ্র, পঞ্চগড়	৬০৩	১১০১৮
১০৩	প্রতিবন্ধী সেবা ও সাহায্য কেন্দ্র, দেবীগঞ্জ	৩৩১	৮৬৯৪
	মোট সংখ্যা	৮৪০৯২	১১৭৭০৫

মোবাইল থেরাপি ভ্যানের মাধ্যমে ২০১৯-২০২০ অর্থবছরে সেবা প্রদান সংক্রান্ত তথ্যসমূহঃ

ক্র.নং	ভ্যান নং	কেন্দ্রের নাম (অধীক্ষেত্র)	২০১৯-২০২০	
			সেবাহীতার সংখ্যা	সেবা সংখ্যা
১	০১	নারায়নগঞ্জ-মুন্সিগঞ্জ	৯৯৮	২০৬৩
২	০২	গোপালগঞ্জ- মাদারীপুর	১৪৬৪	৩৬৩৭
৩	০৩	মৌলভীবাজার- হবিগঞ্জ	১৫৫	২৩৮
৪	০৪	রংপুর- লালমনিরহাট	১৩০৪	৩৪২৭
৫	০৫	রাজশাহী- চাঁপাইনবাবগঞ্জ	৩৯২	১০৫০
৬	০৬	দিনাজপুর- জয়পুরহাট	০	০
৭	০৭	পঞ্চগড়-ঠাকুরগাঁও	১৭৬৬	৫১৪৩
৮	০৮	বগুড়া- নওগাঁ	১৪৫৪	৩৯১৮
৯	০৯	কুষ্টিয়া- মেহেরপুর	১০৮০	২৪৪০
১০	১০	ভোলা	৯১৮	২৭৫৮
১১	১১	বরিশাল- বরগুনা	০	০
১২	১২	বাগেরহাট- খুলনা	০	০
১৩	১৩	সাতক্ষীরা- নড়াইল	৭৮২	১৪৭২
১৪	১৪	যশোর- চুয়াডাঙ্গা	৮৬৯	৩৫০৮
১৫	১৫	কুমিল্লা সদর	২১০৪	৬৯৫৪
১৬	১৬	নোয়াখালী- ফেনী	২১৪৬	৬৬০০
১৭	১৭	জামালপুর- শেরপুর	১১৬১	২৯৫৭
১৮	১৮	টাঙ্গাইল- গাজীপুর	২১৫০	৪৭৯৭
১৯	১৯	বি-বাড়ীয়া-নরসিংদী	১২৫৯	৩৪২০
২০	২০	চট্টগ্রাম- কক্সবাজার	৩৮৫	৭৭৬
২১	২১	ঢাকা- মানিকগঞ্জ	৩১৬১	৯৫৫৫
২২	২২	ফরিদপুর-রাজবাড়ী	৭৮৩	৯৯৫
২৩	২৩	সিলেট- সুনামগঞ্জ	১৮৩৮	৭০২৯
২৪	২৪	নাটোর- গাইবান্ধা	২০৬	৯৩৫
২৫	২৫	নীলফামারী- কুড়িগ্রাম	২৬৭২	৬৬০৭
২৬	২৬	পাবনা-সিরাজগঞ্জ	১৩৯১	৩৯৫০
২৭	২৭	ঝালকাঠী- পিরোজপুর	৮২৮	১৯৩০
২৮	২৮	পটুয়াখালী- শরিয়তপুর	৭৬৪	২২২৮
২৯	২৯	ঝিনাইদহ- মাগুড়া	৫০৭৫	১২৩২২
৩০	৩০	চাঁদপুর- লক্ষীপুর	১৭১৪	৮১৭৫
৩১	৩১	ময়মনসিংহ- নেত্রকোণা	১১৯৫	২৯২৭
৩২	৩২	কিশোরগঞ্জ- ভালুকা	১১৪৯	২৩৪৪
মোট সংখ্যা			৪১১৬৩	১১৪১৫৫





প্রতিবন্ধী সেবা ও সাহায্য কেন্দ্রের সাথে যোগাযোগের মোবাইল/ফোন নম্বরসমূহঃ

ক্রমিক নং	প্রতিবন্ধী সেবা ও সাহায্য কেন্দ্রের নাম	মোবাইল নম্বর	ক্রমিক নং	প্রতিবন্ধী সেবা ও সাহায্য কেন্দ্রের নাম	মোবাইল নম্বর
১	প্রতিবন্ধী সেবা ও সাহায্য কেন্দ্র, মিরপুর (ঢাকা)	০১৭১২৬৬৬৬০২	৫৩	প্রতিবন্ধী সেবা ও সাহায্য কেন্দ্র, মানিকগঞ্জ	০২৭৭১০৭৯৬
২	প্রতিবন্ধী সেবা ও সাহায্য কেন্দ্র, ভৈরব (কিশোরগঞ্জ)	০১৭০৯৬৪৩৮১৫	৫৪	প্রতিবন্ধী সেবা ও সাহায্য কেন্দ্র, মনোহরগঞ্জ (কুমিল্লা)	০১৭৪৫৫৫৪৩২১ ০১৮১৮৪৪৮৫৪৩
৩	প্রতিবন্ধী সেবা ও সাহায্য কেন্দ্র, মুগিগঞ্জ	০২৭৬১২৯১১	৫৫	প্রতিবন্ধী সেবা ও সাহায্য কেন্দ্র, কিশোরগঞ্জ	০১৭১৯৩২২৫১৫
৪	প্রতিবন্ধী সেবা ও সাহায্য কেন্দ্র, সিঙ্গাইর (মানিকগঞ্জ)	০২৭৭১৭১৮৯	৫৬	প্রতিবন্ধী সেবা ও সাহায্য কেন্দ্র, হবিগঞ্জ	০৮৩১৬১৭৯২
৫	প্রতিবন্ধী সেবা ও সাহায্য কেন্দ্র, জামালপুর	০৯৮১৬৪৭১৮	৫৭	প্রতিবন্ধী সেবা ও সাহায্য কেন্দ্র, হাতিয়া (নোয়াখালী)	০১৭০৯৬৪৩৮৯২
৬	প্রতিবন্ধী সেবা ও সাহায্য কেন্দ্র, ভালুকা (ময়মনসিংহ)	০১৭১৯১৮২৬৮৩	৫৮	প্রতিবন্ধী সেবা ও সাহায্য কেন্দ্র, মোহনগঞ্জ (নেত্রকোণা)	০৯৫২৪৫৬০৯০
৭	প্রতিবন্ধী সেবা ও সাহায্য কেন্দ্র, নেত্রকোণা	০১৭১৮৭২৫০৮৬	৫৯	প্রতিবন্ধী সেবা ও সাহায্য কেন্দ্র, খাগড়াছড়ি	০৩৭১৬২১১৮
৮	প্রতিবন্ধী সেবা ও সাহায্য কেন্দ্র, গোপালগঞ্জ	০২৬৬৮১৩১২	৬০	প্রতিবন্ধী সেবা ও সাহায্য কেন্দ্র, লক্ষীপুর	০১৭১৬২০৮০০৩
৯	প্রতিবন্ধী সেবা ও সাহায্য কেন্দ্র, টুঙ্গিপাড়া, (গোপালগঞ্জ)	০২৬৬৫৬২৪২	৬১	প্রতিবন্ধী সেবা ও সাহায্য কেন্দ্র, মৌলভীবাজার	০১৭২২০২৭৯৪৯
১০	প্রতিবন্ধী সেবা ও সাহায্য কেন্দ্র, নারায়নগঞ্জ	০২৭৬৩১২৬৯	৬২	প্রতিবন্ধী সেবা ও সাহায্য কেন্দ্র, মাধবপুর (হবিগঞ্জ)	০১৭০৯৬৪৩৮৪৬
১১	প্রতিবন্ধী সেবা ও সাহায্য কেন্দ্র, শেরপুর	০৯৩১৬১৯২০	৬৩	প্রতিবন্ধী সেবা ও সাহায্য কেন্দ্র, নওগাঁ	০১৫৫৬৩০৬৩৪
১২	প্রতিবন্ধী সেবা ও সাহায্য কেন্দ্র, ফরিদপুর	০৬৩১৬৩৮১৮	৬৪	প্রতিবন্ধী সেবা ও সাহায্য কেন্দ্র, পাবনা	০৭৩১৬৬৪০২
১৩	প্রতিবন্ধী সেবা ও সাহায্য কেন্দ্র, টাঙ্গাইল	৯২১৬১৮৭১	৬৫	প্রতিবন্ধী সেবা ও সাহায্য কেন্দ্র, বগুড়া	০৫১৬৭৮২০
১৪	প্রতিবন্ধী সেবা ও সাহায্য কেন্দ্র, রাজশাহী	০৭২১৭৬১৮৭২	৬৬	প্রতিবন্ধী সেবা ও সাহায্য কেন্দ্র, গাইবান্ধা	০৫৪১৫১৪৫১
১৫	প্রতিবন্ধী সেবা ও সাহায্য কেন্দ্র, সিরাজগঞ্জ	০৭৫১৬৩৩৭৪	৬৭	প্রতিবন্ধী সেবা ও সাহায্য কেন্দ্র, লালমনিরহাট	০৫৯১৬১০৯০ ০১৭৩৬২৯৫৫৬
১৬	প্রতিবন্ধী সেবা ও সাহায্য কেন্দ্র, ফুলবাড়ি (কুড়িগ্রাম)	০৫৮২৫৫৬২২৪	৬৮	প্রতিবন্ধী সেবা ও সাহায্য কেন্দ্র, পঞ্চগড়	০৫৬৮৬২১৩৯
১৭	প্রতিবন্ধী সেবা ও সাহায্য কেন্দ্র, রূপসা (খুলনা)	০৪১৮০০৫৬৩	৬৯	প্রতিবন্ধী সেবা ও সাহায্য কেন্দ্র, ভোলা	০৪৯১৬১৬০০
১৮	প্রতিবন্ধী সেবা ও সাহায্য কেন্দ্র, মোড়েলগঞ্জ (বাগেরহাট)	০১৭৭৭৯৫১৪০৪ ০৪৬৫৬৫৬৩৯৭	৭০	প্রতিবন্ধী সেবা ও সাহায্য কেন্দ্র, চুয়াডাঙ্গা	০৭৬১৬৩৯৮১
১৯	প্রতিবন্ধী সেবা ও সাহায্য কেন্দ্র, বরিশাল	০৪৩১৬২০২৪	৭১	প্রতিবন্ধী সেবা ও সাহায্য কেন্দ্র, ঝালকাঠি	০৪৯৮৬৩৬১০
২০	প্রতিবন্ধী সেবা ও সাহায্য কেন্দ্র, পিরোজপুর	০৪৬১৬২৯৭৩	৭২	প্রতিবন্ধী সেবা ও সাহায্য কেন্দ্র, ঝিনাইদহ	০৪৫১৬৩৩৩০
২১	প্রতিবন্ধী সেবা ও সাহায্য কেন্দ্র, বরুড়া (কুমিল্লা)	০৮০২৭৫২২৯৪	৭৩	প্রতিবন্ধী সেবা ও সাহায্য কেন্দ্র, মেহেরপুর	০৭৯১৬২১৩১
২২	প্রতিবন্ধী সেবা ও সাহায্য কেন্দ্র, নোয়াখালী	০৩২১৭১২০৩	৭৪	প্রতিবন্ধী সেবা ও সাহায্য কেন্দ্র, পটুয়াখালী	০৪৪১৬৫৩৫৮
২৩	প্রতিবন্ধী সেবা ও সাহায্য কেন্দ্র, রাঙ্গুনিয়া (চট্টগ্রাম)	০১৭১৮৬১৯৩৯৬	৭৫	প্রতিবন্ধী সেবা ও সাহায্য কেন্দ্র, সাতক্ষীরা	০৪৭১৬৩০৩৫
২৪	প্রতিবন্ধী সেবা ও সাহায্য কেন্দ্র, চুনারুঘাট ( হবিগঞ্জ)	০১৭৩০৯৩৫৪১৪	৭৬	প্রতিবন্ধী সেবা ও সাহায্য কেন্দ্র, বি- বাড়িয়া	০১৭০৯৬৪৩৮৬০
২৫	প্রতিবন্ধী সেবা ও সাহায্য কেন্দ্র, সিলেট	০৮২১৭২৮৬৮০	৭৭	প্রতিবন্ধী সেবা ও সাহায্য কেন্দ্র, চাঁপাইনবাবগঞ্জ	০৭৮১৫১৪১৬
২৬	প্রতিবন্ধী সেবা ও সাহায্য কেন্দ্র, চট্টগ্রাম	০২৩৩৪৯৭০০৪৩	৭৮	প্রতিবন্ধী সেবা ও সাহায্য কেন্দ্র, উত্তরা (ঢাকা)	০২৪৮৯৬১৭১৮
২৭	প্রতিবন্ধী সেবা ও সাহায্য কেন্দ্র, খুলনা	০৪১৭৩২৭৩৯	৭৯	প্রতিবন্ধী সেবা ও সাহায্য কেন্দ্র, লালবাগ (ঢাকা)	০১৭০৯৬৪৩৮৬৩
২৮	প্রতিবন্ধী সেবা ও সাহায্য কেন্দ্র, গাজীপুর	০১৭০৯৬৪৩৮৪১	৮০	প্রতিবন্ধী সেবা ও সাহায্য কেন্দ্র, যাত্রাবাড়ী (ঢাকা)	০২৭৫৪২৯০৩
২৯	প্রতিবন্ধী সেবা ও সাহায্য কেন্দ্র, নরসিংদী	৯৪৫২৬৩৩	৮১	প্রতিবন্ধী সেবা ও সাহায্য কেন্দ্র, ভুরুঙ্গামারি (কুড়িগ্রাম)	০১৭০৯৬৪৩৮৯৪
৩০	প্রতিবন্ধী সেবা ও সাহায্য কেন্দ্র, হালুয়াঘাট (ময়মনসিংহ)	০১৭০৯৬৪৩৮৬৫ ০১৭৫৩৮৮১৯৫৪	৮২	প্রতিবন্ধী সেবা ও সাহায্য কেন্দ্র, নলছিটি (ঝালকাঠি)	০৪৯৫৩৭৪১১৮
৩১	প্রতিবন্ধী সেবা ও সাহায্য কেন্দ্র, কাপাসিয়া (গাজীপুর)	০১৭৫৪১২০১৪৮	৮৩	প্রতিবন্ধী সেবা ও সাহায্য কেন্দ্র, মঠবাড়িয়া (পিরোজপুর)	০১৭২১৬০৬৩২৪ ০১৯২৭০০৮৩৫৪
৩২	প্রতিবন্ধী সেবা ও সাহায্য কেন্দ্র, রংপুর	০৫২১৫৫৭৩ ০১৭০৯৬৪৩৮৬৭	৮৪	প্রতিবন্ধী সেবা ও সাহায্য কেন্দ্র, আখাউড়া (বি-বাড়িয়া)	০১৭২২৯৮৪০০
৩৩	প্রতিবন্ধী সেবা ও সাহায্য কেন্দ্র, নাটোর	০৭৭১৬৬৫৯৬ ০৫৫২৬২৬৩৩ ০১৯২১৫৬৫৫৫০	৮৫	প্রতিবন্ধী সেবা ও সাহায্য কেন্দ্র, ভাঙ্গা (ফরিদপুর)	০১৭০৯৬৪৩৮৯৮
৩৪	প্রতিবন্ধী সেবা ও সাহায্য কেন্দ্র, নীলফামারী	০১৭০৯৬৪৩৮৭০ ০৫৬৩৫২১৪৫	৮৬	প্রতিবন্ধী সেবা ও সাহায্য কেন্দ্র, পাথরঘাটা (বরগুনা)	০১৮৩৮১১৮০৫
৩৫	প্রতিবন্ধী সেবা ও সাহায্য কেন্দ্র, ঠাকুরগাঁও	০১৭০৯৬৪৩৮৭০ ০৫৬৩৫২১৪৫	৮৭	প্রতিবন্ধী সেবা ও সাহায্য কেন্দ্র, ঘোড়াঘাট (দিনাজপুর)	০৫৩২৮৫৬১৯১
৩৬	প্রতিবন্ধী সেবা ও সাহায্য কেন্দ্র, কুষ্টিয়া	০৭১৬৩২১৫	৮৮	প্রতিবন্ধী সেবা ও সাহায্য কেন্দ্র, রাজনগর (মৌলভীবাজার)	০৮৬২৫৭৫০৪৭
৩৭	প্রতিবন্ধী সেবা ও সাহায্য কেন্দ্র, যশোর	০৪২১৭১০৮০	৮৯	প্রতিবন্ধী সেবা ও সাহায্য কেন্দ্র, ময়মনসিংহ	০১৯২১৩০৩০৫৭
৩৮	প্রতিবন্ধী সেবা ও সাহায্য কেন্দ্র, কক্সবাজার	০৩৪১৬৩৪২০	৯০	প্রতিবন্ধী সেবা ও সাহায্য কেন্দ্র, বাগেরহাট	০৪৬৮৬৪৬২৩
৩৯	প্রতিবন্ধী , সেবা ও সাহায্য কেন্দ্র, চাঁদপুর,	০৮৪১৬৬৮৪৫	৯১	প্রতিবন্ধী সেবা ও সাহায্য কেন্দ্র, ধামরাই (ঢাকা)	০২৭৭১০৫২
৪০	প্রতিবন্ধী সেবা ও সাহায্য কেন্দ্র, বান্দরবান	০৩৬১৬২০১১	৯২	প্রতিবন্ধী সেবা ও সাহায্য কেন্দ্র, মধুপুর (টাঙ্গাইল)	০৯২২৮৫৬১২৫
৪১	প্রতিবন্ধী সেবা ও সাহায্য কেন্দ্র, শরীয়তপুর	০৬০১৫১২৮৮	৯৩	প্রতিবন্ধী সেবা ও সাহায্য কেন্দ্র, ফরিদগঞ্জ (চাঁদপুর)	০১৯২৬৪৬২০৪৪
৪২	প্রতিবন্ধী সেবা ও সাহায্য কেন্দ্র, মাদারীপুর	০৬৬১৬২৮৪২	৯৪	প্রতিবন্ধী সেবা ও সাহায্য কেন্দ্র, টেকনাফ (কক্সবাজার)	০১৬৩৪৯২৩৬৯০
৪৩	প্রতিবন্ধী সেবা ও সাহায্য কেন্দ্র, রাজবাড়ী	০৬৪১৬৬৪০৭	৯৫	প্রতিবন্ধী সেবা ও সাহায্য কেন্দ্র, পীরগঞ্জ (রংপুর)	০৫২২৭৫৬৪২৯
৪৪	প্রতিবন্ধী সেবা ও সাহায্য কেন্দ্র, মাগুরা	০৪৮৮৫১০৯১	৯৬	প্রতিবন্ধী সেবা ও সাহায্য কেন্দ্র, বিশ্বনাথ (সিলেট)	০১৯১১৮১৮০৯৯
৪৫	প্রতিবন্ধী সেবা ও সাহায্য কেন্দ্র, ফেনী	০৩৩১৬৯১৮০	৯৭	প্রতিবন্ধী সেবা ও সাহায্য কেন্দ্র, আত্রাই (নওগাঁ)	০১৭২৭৬১৫১০
৪৬	প্রতিবন্ধী সেবা ও সাহায্য কেন্দ্র, রাঙ্গামাটি	০৩৫১৬৩৯৩৫	৯৮	প্রতিবন্ধী সেবা ও সাহায্য কেন্দ্র, কুমিল্লা	০৮১৭৩৯২৯
৪৭	প্রতিবন্ধী সেবা ও সাহায্য কেন্দ্র, সুনামগঞ্জ	০৮৭১৬২৭৬৮	৯৯	প্রতিবন্ধী সেবা ও সাহায্য কেন্দ্র, দেবীগঞ্জ (পঞ্চগড়)	০৫৬৫৪৫৬০১৮
৪৮	প্রতিবন্ধী সেবা ও সাহায্য কেন্দ্র, দিনাজপুর	০৫৩১৬৫৪৫০	১০০	প্রতিবন্ধী সেবা ও সাহায্য কেন্দ্র, হরিপুর (ঠাকুরগাঁও)	০৫৬২৩৫৬৩৩৪
৪৯	প্রতিবন্ধী সেবা ও সাহায্য কেন্দ্র, জয়পুরহাট	০৫৭১৫১৩৯২	১০১	প্রতিবন্ধী সেবা ও সাহায্য কেন্দ্র, রাজৈর (মাদারীপুর)	০১৭১৬৩৯০৭১৭২
৫০	প্রতিবন্ধী সেবা ও সাহায্য কেন্দ্র, নড়াইল	০৪৮১৬২৬০৫ ০১৭২১১৮৩৩৬৪	১০২	প্রতিবন্ধী সেবা ও সাহায্য কেন্দ্র, বাঘা (রাজশাহী)	০১৭২৯১৫১৬২৮
৫১	প্রতিবন্ধী সেবা ও সাহায্য কেন্দ্র, বরগুনা	০৪৪৫৫৭৫০৪১	১০৩	প্রতিবন্ধী সেবা ও সাহায্য কেন্দ্র, শৈলকুপা (ঝিনাইদহ)	০৪৫২৬৫৬০০৯ ০১৭১০৬৯৫০০
৫২	প্রতিবন্ধী সেবা ও সাহায্য কেন্দ্র, কুড়িগ্রাম	০৫৮১৬২৩৭৬			

## জাতীয় প্রতিবন্ধী উন্নয়ন ফাউন্ডেশনের আওতায় প্রণীত আইন/বিধি/নীতিমালা/কর্মপরিকল্পনা

এদেশের প্রতিবন্ধী জনগণের জীবনমান উন্নয়ন ও তাঁদের সমঅধিকার নিশ্চিতকরণের জন্য জাতীয় প্রতিবন্ধী উন্নয়ন ফাউন্ডেশনের উদ্যোগে সমাজকল্যাণ মন্ত্রণালয় কর্তৃক উল্লেখযোগ্য সংখ্যক আইন/বিধিমালা/নীতিমালা/কর্মপরিকল্পনা প্রণয়ন করা হয়েছে, যা নিম্নরূপঃ

- ১) প্রতিবন্ধী ব্যক্তির অধিকার ও সুরক্ষা আইন, ২০১৩
- ২) প্রতিবন্ধী ব্যক্তির অধিকার ও সুরক্ষা বিধিমালা, ২০১৫
- ৩) জাতীয় প্রতিবন্ধী উন্নয়ন ফাউন্ডেশন এর চাকুরী বিধিমালা, ২০১৬
- ৪) প্রতিবন্ধিতা সম্পর্কিত সমন্বিত বিশেষ শিক্ষা নীতিমালা, ২০১৯
- ৫) প্রতিবন্ধী বিষয়ক জাতীয় কর্মপরিকল্পনা, ২০১৯

তন্মধ্যে প্রতিবন্ধিতা সম্পর্কিত সমন্বিত বিশেষ শিক্ষা নীতিমালা, ২০১৯ এবং প্রতিবন্ধী বিষয়ক জাতীয় কর্মপরিকল্পনা, ২০১৯ প্রণয়ন কার্যক্রম ২০১৯-২০২০ অর্থবছরে সম্পন্ন করা হয়েছে।



## শিক্ষা কার্যক্রম পরিচালনা

সরকারি অর্থায়নে জাতীয় প্রতিবন্ধী উন্নয়ন ফাউন্ডেশন কর্তৃক প্রয়াস (বিশেষায়িত শিক্ষা প্রতিষ্ঠান), ঢাকা সেনানিবাস, সোসাইটি ফর দ্য ওয়েলফেয়ার অব দ্য ইন্টেলেকচুয়ালি ডিসএবল্ড (SWID) প্রধান কার্যালয়, প্রতিবন্ধী শিক্ষা প্রতিষ্ঠানের জন্য মনিটরিং এন্ড ইভালুয়েশন সেল (সাবেক ন্যাশনাল ইনস্টিটিউট ফর দ্য ইন্টেলেকচুয়ালি ডিসএবল্ড) সহ মোট ৬২ টি প্রতিষ্ঠান/ প্রতিবন্ধী বিদ্যালয়ের শিক্ষক-কর্মচারীদের ১০০% বেতন ভাতা জাতীয় বেতনস্কেল ২০১৫ অনুযায়ী পরিশোধ করা হয়। এছাড়া প্রতিবন্ধিতা সম্পর্কিত সমন্বিত বিশেষ শিক্ষা নীতিমালা, ২০১৯ অনুযায়ী উচ্চ শিক্ষা প্রতিষ্ঠানসমূহের প্রশাসনিক/একাডেমিক কার্যক্রমসমূহ জাতীয় প্রতিবন্ধী উন্নয়ন ফাউন্ডেশন এর তত্ত্বাবধানে পরিচালিত হচ্ছে।



“We shall over come” গানের সাথে ‘সুইড-’র শিক্ষার্থীরা



সুইড ল্যাবরেটরী মডেল স্কুল ও স্কাউট দল



শিক্ষার্থীদের ক্লাশ কার্যক্রমের ছবি (বুটিক, পেইন্টিং ইত্যাদি কার্যক্রম)

## জাতীয় প্রতিবন্ধী উন্নয়ন ফাউন্ডেশন এর আওতাধীন শিক্ষা প্রতিষ্ঠানের তালিকা:

ক্র.নং	বিদ্যালয়ের নাম ও ঠিকানা	সরকারি বেতন ভাতাভোগী কর্মকর্তা, শিক্ষক-কর্মচারীর তথ্যাদি				ছাত্র সংখ্যা	ছাত্রীর সংখ্যা	মোট ছাত্র/ ছাত্রীর সংখ্যা	মোবাইল ও ফোন নম্বর	ই-মেইল
		কর্মকর্তা	শিক্ষক	কর্মচারী	মোট শিক্ষক/কর্মচারী					
১	প্রয়াস (বিশেষায়িত শিক্ষা প্রতিষ্ঠান) ঢাকা সেনানিবাস, ঢাকা-১২০৬।	০	১২৫	৩৩	১৫৮	৩১১	১৪২	৪৫৩	০১৭৬৯-০১৭৭২২ ৮৭১৫২৩০	principal.proyash@yahoo.com
২	সুইড বাংলাদেশ (প্রধান কার্যালয়) ৪/এ ইস্কাটন গার্ডেন, ঢাকা-১০০০।	৫	০	৮	১৩	০	০	০	০১৭১২১৫৮৭২১ ৯৩৩৪০০৯ ৯৩৫৬৫৯২ ৯৩৫০০২৬	swidbd@gmail.com
৩	প্রতিবন্ধী শিক্ষা প্রতিষ্ঠানের জন্য মনিটরিং এন্ড ইভালুয়েশন সেল (সাবেক এনআইআইডি), ঢাকা	৫	০	৮	১৩	০	০	০	০১৭১৪২২০৭৮৪	swidbd@gmail.com
৪	সুইড ল্যাবরেটরী মডেল স্কুল ৪/এ ইস্কাটন গার্ডেন, ঢাকা-১০০০।	০	১৬	১০	২৬	১৩০	৪৩	১৭৩	০১৭১৬৫৪৬৫৭০	swidmschool@gmail.com
৫	রমনা বুদ্ধি প্রতিবন্ধী বিদ্যালয় রমনা শাখা, ৪ ইস্কাটন গার্ডেন, ঢাকা-১০০০।	০	১২	১৪	২৬	১১৩	৩৬	১৪৯	০১৫৫২৩৬২৪৯০ ০১৭৩৫৮৩৮০৪৬	rehana_akhter_bulbul@yahoo.com
৬	মিরপুর বুদ্ধি প্রতিবন্ধী বিদ্যালয় ১০/১০, ২য় তলা, মিরপুর-১১ ১/২, পলবী, ঢাকা।	০	৬	৩	৯	৪০	১০	৫০	০১৭৫৪২৮৮১৮৮ ০১৯৫০৪৭৪২১৩	bijan.sarker74@gmail.com
৭	ধানমন্ডি বুদ্ধি প্রতিবন্ধী বিদ্যালয়, ধানমন্ডি শাখা ৮/১০ বক-এ, লালমাটিয়া, ঢাকা।	০	৭	১৩	২০	৪৫	১৫	৬০	০১৯২০৭৮৩১৪৭	samia.swid@gmail.com
৮	তেজগাঁও বুদ্ধি প্রতিবন্ধী বিদ্যালয় বি-১২/বি-০২, আগারগাঁও সরকারি স্টাফ কোয়ার্টার্স শেরে বাংলা নগর, ঢাকা-১২০৭।	০	৩	৩	৬	১৪	৮	২২	০১৭৫২০৭৬৫৫০	siraj10063@gmail.com
৯	বুদ্ধি প্রতিবন্ধী বিদ্যালয় ধামরাই শাখা, পুরোনো সি ভবন, যাত্রাবাড়ী, ধামরাই, ঢাকা।	০	২	৩	৫	১৩	১৩	২৬	০১৬৭৩৯৪৯০৯০	salimh150@gmail.com
১০	খিলগাঁও বুদ্ধি প্রতিবন্ধী বিদ্যালয় খিলগাঁও শাখা, খিলগাঁও- তালতলা, ঢাকা-১২১৯।	০	৬	৩	৯	৮১	৩২	১১৩	০১৭৩২৩৪১৪৭৬	mskalpona@gmail.com
১১	বুদ্ধি প্রতিবন্ধী বিদ্যালয় গেভারিয়া শাখা, ৩৫/২/ডি বীন নাথ সেন রোড, ঘুন্টিঘর, গেভারিয়া, ঢাকা।	০	৪	৫	৯	৬৬	২০	৮৬	০১৭২৪০৯৫১৩১ ০১৯৩২৪৪৬১৭০	mrzazmahim7@gmail.com mmahim347@gmail.com
১২	কল্যাণী ইনক্লুসিভ স্কুল ৬ বড়বাগ, সেকশন-২, মিরপুর, ঢাকা-১২১৬।	০	১৫	০	১৫	৩১৮	২০৮	৫২৬	০১৯৯২৮৪৩৮৫৫ ০১৭১১৯৩৪৭৬১	jhossainbpf@gmail.com jhossain1970@gmail.com ferdausi_moula@yahoo.com
১৩	কল্যাণী ইনক্লুসিভ স্কুল ১২ নিউ সার্কুলার রোড, পশ্চিম মালিবাগ, ঢাকা-১২০৭।	০	৯	০	৯	৮৫	৩২	১১৭	০১৯১৪৭৫১৮৫৯	bpfmalibag@gmail.com jabunnahar.begum@gmail.com
১৪	কল্যাণী ইনক্লুসিভ স্কুল বালিখা শাহবেলীশ্বর, ধামরাই, ঢাকা।	০	৫	৫	৫	৫২	৫০	১০২	০১৯৩৩৯০৬৮৩৪ ০১৭১২২৫১৪২০	jahangir.bpf@gmail.com
১৫	কল্যাণী ইনক্লুসিভ স্কুল নলাম (বাগবাড়ী), মির্জানগর, আশুলিয়া, সাভার, ঢাকা।	০	৫	৫	৫	৬২	৪৪	১০৬	০১৯১৫৬২৭৪১৯	sarifbpf@gmail.com sarifbpf@yahoo.com
১৬	কল্যাণী ইনক্লুসিভ স্কুল চরনগরদী, পলাশ, নরসিংদী।	০	৫	০	৫	৬৪	১৯	৮৩	০১৭১৮১৬১০৫৯	kamrulbpf@gmail.com
১৭	কল্যাণী ইনক্লুসিভ স্কুল মারিয়া, স্বল্পমারিয়া, কিশোরগঞ্জ সদর, কিশোরগঞ্জ।	০	৬	০	৬	৬৮	৪৯	১১৭	০১৯২১৭০৮২৬৭ ০১৭১৮৬১২৩০৯	habibbpf@gmail.com
১৮	কল্যাণী ইনক্লুসিভ স্কুল বাগাট, মধুখালী, ফরিদপুর।	০	৬	০	৬	৬৯	৪৭	১১৬	০১৯১৮২১২১৪২ ০১৭১২৯৪৬৬২৫	asadbpf@gmail.com
১৯	বুদ্ধি প্রতিবন্ধী স্কুল তারার মেলা সড়ক, কুঠিবাড়ী, কমলাপুর, ফরিদপুর।	০	৫	৮	১৩	৬৯	২৬	৯৫	০১৭৯৯২৫৫৫৩৮	faridpurbrance.swid@gmail.com
২০	বুদ্ধি প্রতিবন্ধী বিদ্যালয়, নারায়ণগঞ্জ শাখা, শাহনেওয়াজ চেম্বার-১৪৩, বি.বি রোড, পলি ক্লিনিক, নারায়ণগঞ্জ।	০	৪	৩	৭	৫২	১৫	৬৭	০১৯৩৭৯৩০১৮৪	fajlulhaque240@gmail.com
২১	টাঙ্গাইল বুদ্ধি প্রতিবন্ধী বিদ্যালয় টাঙ্গাইল শাখা স্টেডিয়াম পাড়া, টাঙ্গাইল।	০	৬	৩	৯	৫১	৩৩	৮৪	০১৭৩৬৭৮১৬১১ ০১৭৩৬০১৩৭৬৮	tanbpaaschool@gmail.com
২২	বুদ্ধি প্রতিবন্ধী ও অটিস্টিক বিদ্যালয় মালাউড়ি, মধুপুর, টাঙ্গাইল।	০	৭	৬	১৩	৩৮	৩৮	৭৬	০১৭২৫০৬৪৯০৯	khaledanasrin.swid@gmail.com
২৩	বুদ্ধি প্রতিবন্ধী বিদ্যালয় পুবাইল শাখা, বড় কয়ের, পুবাইল, গাজীপুর।	০	৪	১	৫	৫৫	৪১	৯৬	০১৭২৬৪০৭৮৫৮	sarwarhassan1984@gmail.com

ক্র.নং	বিদ্যালয়ের নাম ও ঠিকানা	সরকারি বেতন ভাতাগেী কর্মকর্তা, শিক্ষক-কর্মচারীর তথ্যাদি				ছাত্র সংখ্যা	ছাত্রীর সংখ্যা	মোট ছাত্র/ছাত্রীর সংখ্যা	মোবাইল ও ফোন নম্বর	ই-মেইল
		কর্মকর্তা	শিক্ষক	কর্মচারী	মোট শিক্ষক/কর্মচারী					
২৪	প্রশিসেস প্রতিবন্ধী বিদ্যালয় শহীদ বাচ্চু সড়ক, মাদারীপুর সদর, মাদারীপুর	০	৩৩	১৩	৪৬	১৯৮	১৩৩	৩৩১	০১৯৫১৩৭৯৮৫৯	proshises@gmail.com
২৫	বর্ণ প্রতিবন্ধী বিদ্যালয় ৩২৯ পাওয়ার হাউজ রোড, গোপালগঞ্জ।	০	৫	৩	৮	১০২	৬৭	১৬৯	০১৭২৭৭৪১৩৯১	bornass09@yahoo.com
২৬	বুদ্ধি প্রতিবন্ধী ও অটিস্টিক বিদ্যালয় ময়মনসিংহ শাখা, ৭ শ্যামাচরণ রায় রোড, ময়মনসিংহ।	০	৪	৭	১১	৭৭	৪৫	১২২	০১৭১২৩৬৪৫০৮	bpaasmb@gmail.com
২৭	সরিষাবাড়ী বুদ্ধি প্রতিবন্ধী ও অটিস্টিক বিদ্যালয় সরিষাবাড়ী শাখা, বীর ধানটা, সরিষাবাড়ী, জামালপুর।	০	১০	৫	১৫	৮৯	৫৮	১৪৭	০১৭১৮২০২৬০৩	swidsarishabari@gmail.com
২৮	বুদ্ধি প্রতিবন্ধী ও অটিস্টিক বিদ্যালয় জামালপুর শাখা, জামালপুর।	০	৬	৪	১০	১২১	৭৯	২০০	০১৯১১৪১১৬৫৪ ০১৭৭১৯১৩০৩৯	swidschooljampur@gmail.com
২৯	রাজশাহী বুদ্ধি প্রতিবন্ধী ও অটিস্টিক বিদ্যালয় বাজে কাজলা, পোষ্ট-কাজলা, থানা-মতিহার, জেলা-রাজশাহী।	০	৬	৪	১০	৫৩	২৯	৮২	ফোন- ৭৭২৯৪০ ০১৯২৬-৪৩৮০৯৩	rbpa.school@yahoo.com
৩০	বগুড়া বুদ্ধি প্রতিবন্ধী ও অটিস্টিক বিদ্যালয়, বগুড়া শাখা, ডালিয়া হাউজ, মালতিনগর, মাটির মসজিদ গেন, বগুড়া।	০	৪	৬	১০	১৩	২০	৩৩	০১৭১৫০৪১৭৫৯	bog.bp.autisschool@gmail.com
৩১	পাবনা বুদ্ধি প্রতিবন্ধী বিদ্যালয় আতাইকুলা রোড, শালগাড়ীয়া, পাবনা।	০	১০	৯	১৯	৬৪	৪৭	১১১	০১৭২৭৩৯৪০১০	pabnabpb@gmail.com
৩২	বুদ্ধি প্রতিবন্ধী বিদ্যালয় রংপুর শাখা, গায়ল স্কুল এ্যান্ড কলেজ, জি এন রায় রোড, রংপুর।	০	৪	২	৬	৬৮	৪০	১০৮	০১৭৪৪৩২৬৭৯৪	swidrangpur@gmail.com
৩৩	লালমনিরহাট বুদ্ধি প্রতিবন্ধী বিদ্যালয় লালমনিরহাট শাখা, স্টেশন রোড, লালমনিরহাট।	০	৯	৪	১৩	৪৫	৩৬	৮১	০১৭১৬৯৬৫৮৫৯	shapna772@gmail.com
৩৪	বুদ্ধি প্রতিবন্ধী বিদ্যালয় আদিতমারী শাখা, সাং-নায়েকটারী, পো: সান্টিবাড়ী থানা: আদিতমারী, জেলা: লালমনিরহাট।	০	৮	২	১০	৫৭	৪৯	১০৬	০১৭৪৫২৩০৭৮৬	swidadit@gmail.com
৩৫	দিনাজপুর প্রতিবন্ধী ও অটিস্টিক বিদ্যালয় দিনাজপুর শাখা, ক্ষেত্রীপাড়া, দিনাজপুর।	০	৬	৭	১৩	৫৮	৫০	১০৮	০১৭১৬১৫৩৪২৫ ০৫৩১-৫২৮২১	autismdin14@gmail.com
৩৬	বুদ্ধি প্রতিবন্ধী বিদ্যালয় নাগেশ্বরী শাখা, মহিলা কলেজ পাড়া, কুড়িগ্রাম।	০	৫	৪	৯	৪২	৩২	৭৪	০১৭১৩৩১৭২৪	luckykhatunnag@gmail.com
৩৭	বুদ্ধি প্রতিবন্ধী বিদ্যালয়, কুড়িগ্রাম শাখা সরকারী শিশু পরিবার সংলগ্ন, কৃষ্ণপুর, হাসপাতাল পাড়া, কুড়িগ্রাম।	০	৯	৮	১৭	৬৪	৪১	১০৫	০১৭৫০২৮৫৭৬৫	smnazmul2011@gmail.com
৩৮	গাইবান্ধা বুদ্ধি প্রতিবন্ধী বিদ্যালয়, গাইবান্ধা শাখা প্রফেসর কলোনী (পশ্চিম গোবিন্দপুর সরকারী প্রাথমিক বিদ্যালয় সংলগ্ন), সুন্দরজাহান মোড়, গাইবান্ধা।	০	৬	৩	৯	৬৮	২৩	৯১	০১৭১৪৭৫৫০৯৪	mdidrisali918@gmail.com
৩৯	ভরতখালী অটিজম ও বুদ্ধি প্রতিবন্ধী বিদ্যালয় ভরতখালী শাখা, ভরতখালী, সাঘাটা, গাইবান্ধা।	০	৮	৫	১৩	৭১	৪৯	১২০	০১৭১৮৪৭৭৬১০	bdsbharatkhal@gmail.com
৪০	আরিফ আফজালুল রাব্বি বুদ্ধি প্রতিবন্ধী স্কুল, গ্রাম: উদাখালী, পো: ফুলছড়ি, থানা: ফুলছড়ি, জেলা: গাইবান্ধা।	০	৯	৪	১৩	৬১	৪২	১০৩	০১৯১৮১৬৬৭৭৩	arifafzalurrbps@gmail.com
৪১	কালিকাপুর বুদ্ধি প্রতিবন্ধী বিদ্যালয় পো: কালিকাপুর, উপজেলা: কিশোরগঞ্জ, জেলা: নীলফামারী।	০	১০	২	১২	৪৭	৪০	৮৭	০১৭৩৭৮৯৩২৮৮ ০১৭৬৮৯৪০৫০৮	kalikapurb@gmail.com
৪২	ফ্রীড মাতৃছায়া অটিস্টিক শিশু নিকেতন আশ্রম পাড়া, আটগ্যালারী, ঠাকুরগাঁও।	০	১৩	৫	১৮	১৩৪	১০৩	২৩৭	০১৭১৬৯২০৪৩৯	freed.thak@gmail.com
৪৩	বুদ্ধি প্রতিবন্ধী বিদ্যালয়, খুলনা শাখা ৩০/১, বরদা রায় রোড, ১৯ নং ওয়ার্ড, খুলনা।	০	৫	৪	৯	৩৯	২১	৬০	০১৭১২৯৮৪১০৮	kamrulbablu60@gmail.com
৪৪	বুদ্ধি প্রতিবন্ধী বিদ্যালয়, কুষ্টিয়া শাখা বিচারপতি মাহবুব মোর্শেদ সড়ক, জেলাখানার মোড়, কুষ্টিয়া।	০	৮	৭	১৫	৬৮	২৮	৯৬	০১৭১৮৫০৪৫৬৯	kstbpb@gmail.com
৪৫	বুদ্ধি প্রতিবন্ধী ও অটিস্টিক বিদ্যালয়, সাতক্ষীরা শাখা কলেজ রোড, রাজার বাগান, সাতক্ষীরা।	০	৩	৬	৯	৫৫	৩০	৮৫	০১৭৪০৮৫৮০৪৬	mdrafiqsat2015@gmail.com
৪৬	সুইড বুদ্ধি প্রতিবন্ধী বিদ্যালয় বাগেরহাট শাখা, জেলাখানা রোড, বাগেরহাট-৯৩০০	০	৭	৩	১০	১৩	১৬	২৯	০১৭১৭৫৩০৩২১ ০১৯১১১০৬২০২	himangshupaul202@gmail.com
৪৭	বুদ্ধি প্রতিবন্ধী বিদ্যালয়, যশোর শাখা ঘোষ নওয়াপাড়া রোড (স্যালায়ন অফিসের পাশে), যশোর।	০	৭	৬	১৩	৩৮	৩৮	৭৬	০১৭২৫০৬৪০৯৯	khaledanasrin.swid@gmail.com
৪৮	বুদ্ধি প্রতিবন্ধী বিদ্যালয় বরিশাল শাখা, মলিক রোড, বরিশাল।	০	৩	৬	৭	৭৫	৪৩	১১৮	০১৭১২০৮৭৪৩৪	buddhiprotibondhi33@gmail.com
৪৯	বুদ্ধি প্রতিবন্ধী ও অটিজম বিদ্যালয় পিরোজপুর শাখা, জেলা ফ্লাউট ভবন, পিরোজপুর।	০	৩	৪	৭	৩৯	৩৮	৭৭	০১৯৯২৯৮৪৪২৬	daas.pirojpur@gmail.com

ক্র.নং	বিদ্যালয়ের নাম ও ঠিকানা	সরকারি বেতন ভাতাভোগী কর্মকর্তা, শিক্ষক-কর্মচারীর তথ্যাদি				ছাত্র সংখ্যা	ছাত্রীর সংখ্যা	মোট ছাত্র/ছাত্রীর সংখ্যা	মোবাইল ও ফোন নম্বর	ই-মেইল
		কর্মকর্তা	শিক্ষক	কর্মচারী	মোট শিক্ষক/কর্মচারী					
৫০	পটুয়াখালী বুদ্ধি প্রতিবন্ধী বিদ্যালয় সরকারী কলেজ রোড, পটুয়াখালী।	০	৪	৫	৯	৩৮	১৯	৫৭	০১৭১৯০৫৮৬৫৪	nrmilaju@gmail.com
৫১	বুদ্ধি প্রতিবন্ধী বিদ্যালয় বাংলা স্কুল, সদর রোড, ভোলা।	০	৪	৪	৮	৭৬	৪৪	১২০	০১৭১১৯৫২৪১৯ ০১৬২৯৭৯৩৪০৯ ০১৭৩৩৮৮৮৯৭	bpoabbla@gmail.com mosharefiou1@gmail.com
৫২	কানুদাসকাঠি প্রতিবন্ধী বিদ্যালয় গালুয়া বাজার, থানা: রাজাপুর, জেলা: বালাকাসী।	বর্তমানে শিক্ষক কর্মচারীদের সরকারি বেতন ভাতা প্রদান বন্ধ রয়েছে।						০১৭১১৩৮৩১৫২	kanudaskhatips@gmail.com	
৫৩	বুদ্ধি প্রতিবন্ধী বিদ্যালয়, চট্টগ্রাম শাখা মিয়া আমান উল্লাহ ভবন, জাকির হোসাইন রোড, চট্টগ্রাম-৪২০২	০	১০	৭	১৭	৯০	৪৯	১৩৯	০১৭১৮০০৪৯১৫	shameem73@gmail.com swidctg81@gmail.com
৫৪	বুদ্ধি প্রতিবন্ধী বিদ্যালয় চাঁদপুর শাখা, সালাম মঞ্জিল, বিপুনিবাগ, চাঁদপুর।	০	৫	৩	৮	৫১	২৩	৭৪	০১৭২১২৫৬১০৮ ০১৭৫৪২৮৫৮৯০	swidbdchand@gmail.com
৫৫	বুদ্ধি প্রতিবন্ধী স্কুল ফেনী শাখা, মিজান রোড, ফেনী।	০	৪	৩	৭	৬২	২৩	৮৮	০১৯৯৯০৪২১২৭	bpaschoolswidfeni@gmail.com
৫৬	আছমাতুল্লাহ বুদ্ধি প্রতিবন্ধী ও অটিস্টিক বিদ্যালয় গ্রামঃ কালাই শ্রীপাড়া, জেলা: ব্রাহ্মণবাড়িয়া।	০	৫	৫	১০	২৩৭	১৬৩	৪০০	০১৭২৭২৭৯৭৭৯	mobarakhossain178@gmail.com
৫৭	সনি বুদ্ধি প্রতিবন্ধী বিদ্যালয় বিজেশ্বর, ডাকঘর: উলচাপাড়া, জেলা: ব্রাহ্মণবাড়িয়া।	০	৬	৫	১১	৮১	৫১	১৩২	০১৭১২৩৬৬০২৮	enanbhuiyan@gmail.com
৫৮	বুদ্ধি প্রতিবন্ধী ও অটিস্টিক বিদ্যালয় নোয়াখালী শাখা, নোয়াখালী জেলা শিল্পকলা একাডেমী, নোয়াখালী।	০	৩	২	৫	৫২	২৭	৭৯	০১৭১৪৬৫৩৫৭৩	nbpaas@gmail.com
৫৯	নাঙ্গলকোট বুদ্ধি প্রতিবন্ধী বিদ্যালয়, নাঙ্গলকোট শাখা নাঙ্গলকোট পৌরসভা, নাঙ্গলকোট উপজেলা সদর, কুমিল্লা।	০	৩	১	৪	৩৮	১৫	৫৩	০১৯১৩৯৮০১০৮	nangalkotbpaschool@gmail.com
৬০	কুমিল্লা বুদ্ধি প্রতিবন্ধী ও অটিস্টিক বিদ্যালয় কুমিল্লা শাখা, নজরুল পরিষদ ভবন, কুমিল্লা।	০	৩	৩	৬	৮০	৪০	১২০	০১৭৫১৫৫৫৭০০ ০১৭২৭৩৫৫৫৮৩	bpasccb@gmail.com cumillabpaschool@gmail.com
৬১	বুদ্ধি প্রতিবন্ধী বিদ্যালয় সিলেট শাখা, শেখ ঘাট, সিলেট।	০	৩	১	৪	৬২	২৮	৯০	০১৭৩৯৯৯৬৯৬৭	suriyanasreen@yahoo.com
৬২	ব্লুমিং রোজেস বুদ্ধি প্রতিবন্ধী ও অটিস্টিক স্কুল মৌলভীবাজার শাখা, উপজেলা পরিষদ সংলগ্ন মৌলভীবাজার সদর, মৌলভীবাজার।	০	৫	৪	৯	৭০	৩৫	১০৫	০১৭১২৪৫৯৮৬৮	bloomingroses11@gmail.com



## জাতীয় প্রতিবন্ধী উন্নয়ন ফাউন্ডেশনের বিগত বছরসমূহের উল্লেখযোগ্য অর্জনঃ

- ❁ ১৫ তলা বিশিষ্ট জাতীয় প্রতিবন্ধী কমপ্লেক্স (সুবর্ণ ভবন) নির্মান প্রকল্প বাস্তবায়ন
- ❁ ১০৩ টি প্রতিবন্ধী সেবা ও সাহায্য কেন্দ্র প্রতিষ্ঠা এবং প্রতিটি কেন্দ্রে একটি করে অটিজম কর্ণার চালুকরণ।
- ❁ ঢাকায় ৪ টি, ৬ বিভাগে (চট্টগ্রাম, রাজশাহী, খুলনা, বরিশাল, সিলেট ও রংপুর) ৬টি এবং গাইবান্ধায় ১ টি সহ মোট ১১ টি স্পেশাল স্কুল ফর চিলড্রেন উইথ অটিজম চালুকরণ।
- ❁ থেরাপী যন্ত্রপাতি ও সুবিধাদিসহ ৩২ টি বিশেষ ধরনের ভ্রাম্যমান মোবাইল ভ্যান এর মাধ্যমে প্রত্যন্ত অঞ্চলের প্রতিবন্ধী ব্যক্তিদের থেরাপিউটিক সেবা কার্যক্রম পরিচালনা।
- ❁ বিশেষ চাহিদা সম্পন্ন ক্রীড়াবিদদের জন্য ক্রীড়া কমপ্লেক্স নির্মানের নিমিত্ত জমি বরাদ্দ গ্রহণ ও ডিপিপি প্রণয়ন।
- ❁ জাতীয় সংসদ ভবনের পশ্চিম পার্শ্বে প্রতিবন্ধী ক্রীড়াবিদদের খেলার মাঠ তৈরীর জন্য জমির বরাদ্দ সংক্রান্ত কার্যক্রম সম্পন্ন করা।
- ❁ অটিজম বৈশিষ্ট্যসম্পন্ন ও এনডিডি শিশুদের ৭৯২ জন পিতামাতা/ অভিভাবককে প্রশিক্ষণ প্রদান।
- ❁ বিশ্বব্যাংকের অর্থায়নে ৯২ কোটি টাকা ব্যয়ে উন্নয়ন প্রকল্পের কাজ বাস্তবায়ন।
- ❁ ফাউন্ডেশনের ক্যাম্পাসে পিতৃ মাতৃহীন “প্রতিবন্ধী শিশু নিবাস” চালুকরণ।
- ❁ প্রতিবন্ধী ব্যক্তিদের পুনর্বাসনের লক্ষ্যে চাকরি প্রত্যাশী প্রতিবন্ধী কর্মজীবী পুরুষ ও মহিলা হোস্টেল চালুকরণ।
- ❁ প্রতিবন্ধী ব্যক্তিদের কল্যাণে কর্মরত বেসরকারি সংগঠনের মাঝে প্রায় ১১ কোটি ৩৫ লক্ষ ৭৯ হাজার টাকা অনুদান এবং ঋণ বাবদ ২ কোটি ৭১ লক্ষ ২৭ হাজার টাকা বিতরণ।
- ❁ ফাউন্ডেশন ক্যাম্পাসে অটিজম রিসোর্স সেন্টার চালুকরণ ও আধুনিকায়ন।
- ❁ প্রতিবন্ধী সেবা ও সাহায্য কেন্দ্রের মাধ্যমে প্রায় ৩৪৩৪৬ টি সহায়ক উপকরণ প্রতিবন্ধী ব্যক্তি/শিশুদের মধ্যে বিনামূল্যে বিতরণ।
- ❁ প্রকল্পের আওতায় ৭,৫১৯ টি বিভিন্ন ধরনের থেরাপী যন্ত্রপাতি সংগ্রহ ও সেবা কেন্দ্রে বিতরণ।
- ❁ জাতীয় ও আন্তর্জাতিক প্রতিবন্ধী দিবসসহ বিভিন্ন দিবস যথাযোগ্য মর্যাদায় উদযাপন।
- ❁ ৬২টি বুদ্ধি প্রতিবন্ধী বিদ্যালয়/প্রতিষ্ঠানের শিক্ষক-কর্মচারীদের জাতীয় বেতন স্কেল ২০১৫ অনুযায়ী ১০০% বেতনভাতা প্রদান।
- ❁ প্রতিবন্ধী ব্যক্তিদের কর্মসংস্থানের জন্য জব ফেয়ার আয়োজন করা।



## জাতীয় প্রতিবন্ধী উন্নয়ন ফাউন্ডেশনের ২০১৯-২০২০ অর্থবছরের উল্লেখযোগ্য অর্জনসমূহঃ

- ❖ জাতীয় প্রতিবন্ধী কমপ্লেক্স নির্মাণ প্রকল্পের কাজ সম্পন্ন করা;
- ❖ ১০৩ টি প্রতিবন্ধী সেবা ও সাহায্য কেন্দ্রের মাধ্যমে ৮৪০৯২জন ব্যক্তিকে ১১৭৭৭০৫ টি থেরাপিউটিক চিকিৎসা সেবা প্রদান;
- ❖ ৩২ টি মোবাইল থেরাপি ভ্যানের সাহায্যে জনগণের দোরগোড়ায় ক্যাম্পেইনের মাধ্যমে ৪১১৬৩ জন ব্যক্তিকে ১১৪১৫৫ টি সেবা প্রদান;
- ❖ বাংলাদেশ সচিবালয়ে একটি মোবাইল থেরাপি ভ্যানের সাহায্যে ১৩৮৪ জন সরকারি কর্মকর্তা/ কর্মচারীকে ২১৭৩১টি সেবা প্রদান;
- ❖ মোবাইল থেরাপি ভ্যান বহরে আরও নতুন ৮ টি থেরাপি ভ্যান সংযোজন কার্যক্রম গ্রহণ;
- ❖ প্রতিবন্ধী ব্যক্তিদের মধ্যে বিনামূল্যে ১২১৩৫ টি সহায়ক উপকরণ (ছইল চেয়ার, স্মার্ট ক্যান ও হোরিং এইড ইত্যাদি) বিতরণ;
- ❖ ৬২ টি স্কুল/ প্রতিষ্ঠানের মাধ্যমে ৭২২৮ জন বুদ্ধি প্রতিবন্ধী ছাত্র-ছাত্রীর শিক্ষা কার্যক্রম পরিচালনা;
- ❖ ১১ টি স্পেশাল স্কুল ফর চিলড্রেন উইথ অটিজম এর মাধ্যমে ১৪৪ জন অটিজম বৈশিষ্ট্যসম্পন্ন ছাত্র-ছাত্রীদের শিক্ষা কার্যক্রম পরিচালনা;
- ❖ কর্মজীবী পুরুষ ও মহিলা প্রতিবন্ধী ব্যক্তিদের হোস্টেলের সিট সংখ্যা ৩০ হতে ৪০ টিতে উন্নীত করা;
- ❖ প্রতিবন্ধী শিশু নিবাসে ১১ জন পরিবারহীন শিশুকে লালন-পালন করা;
- ❖ অটিজম রিসোর্স সেন্টারের মাধ্যমে অটিজম বৈশিষ্ট্যসম্পন্ন শিশুদের ২১৩৯ জন পিতামাতা/কেয়ার গিভারকে পরামর্শ সেবা প্রদান করা;
- ❖ অটিজম বৈশিষ্ট্যসম্পন্ন শিশুদের ৩০ জন পিতা-মাতা/কেয়ারগিভারকে দক্ষতা উন্নয়ন শীর্ষক প্রশিক্ষণ প্রদান করা;
- ❖ প্রতিবন্ধী ব্যক্তিদের জীবনমান উন্নয়নে ১০-১৪ ডিসেম্বর ২০১৯, ৫ দিনব্যাপী প্রতিবন্ধী ব্যক্তির উন্নয়ন মেলার আয়োজন করা;
- ❖ প্রতিবন্ধী সেবা ও সাহায্য কেন্দ্রের ২১০ জন কর্মকর্তা/কর্মচারীকে দক্ষতা উন্নয়ন শীর্ষক অভ্যন্তরীণ প্রশিক্ষণ প্রদান করা;
- ❖ ১০৩ টি প্রতিবন্ধী সেবা ও সাহায্য কেন্দ্রে থেরাপিউটিক চিকিৎসার জন্য আধুনিক যন্ত্রপাতি সরবরাহ করা;
- ❖ ঢাকা জেলাধীন সাভার উপজেলার রামচন্দ্রপুর মৌজায় বিশেষ চাহিদাসম্পন্ন ক্রীড়াবিদদের জন্য ক্রীড়া কমপ্লেক্স নির্মাণের নিমিত্ত ৪৪৯ কোটি টাকার প্রকল্প প্রস্তাব (ডিপিপি) তৈরীপূর্বক পরিকল্পনা কমিশনে প্রেরণ করা;
- ❖ প্রতিবন্ধী শিশু নিবাসের আসন সংখ্যা ৮ হতে ১১ তে উন্নীত করা;
- ❖ করোনা ভাইরাসের ক্ষতিকর প্রাদুর্ভাব মোকাবিলায় অস্বচ্ছল প্রতিবন্ধী ব্যক্তিদের মধ্যে জেলা প্রশাসন/সংশ্লিষ্ট সংগঠনসমূহের মাধ্যমে ১ কোটি ১০ লক্ষ টাকার ত্রাণসামগ্রী বিতরণ করা;
- ❖ জাতীয় সংসদ ভবনের পশ্চিম পার্শ্বে প্রতিবন্ধী ক্রীড়াবিদদের খেলার মাঠ তৈরীর জন্য গণপুঁজি অধিদপ্তরের সহায়তায় ৬ কোটি টাকার প্রাক্কলন তৈরীপূর্বক মন্ত্রণালয়ে প্রেরণ করা;

## জাতীয় প্রতিবন্ধী উন্নয়ন ফাউন্ডেশন এর ভবিষ্যৎ কর্ম-পরিকল্পনা

- মাননীয় প্রধানমন্ত্রীর প্রতিশ্রুতি অনুযায়ী প্রতিটি উপজেলায় প্রতিবন্ধী সেবা ও সাহায্য কেন্দ্র স্থাপন;
- প্রতিবন্ধী সম্পর্কিত সমন্বিত শিক্ষা নীতিমালা-২০১৯ অনুযায়ী প্রতিবন্ধী বিদ্যালয়ের কার্যক্রম সম্প্রসারণ;
- প্রতিবন্ধী ব্যক্তিদের ব্যবহার উপযোগী সহায়ক উপকরণ নির্মাণ কারখানা স্থাপন;
- প্রতিবন্ধী ব্যক্তিদের বিভিন্ন ট্রেডে প্রশিক্ষণ প্রদানের জন্য প্রশিক্ষণ ইনস্টিটিউট স্থাপন;
- প্রতিবন্ধী শিক্ষার্থীদের জন্য বিএসএড ও এমএসএড প্রশিক্ষণ কোর্স চালুকরণ;
- প্রতিবন্ধী জনগোষ্ঠীর আর্থিক, সামাজিক ও ভকেশনাল প্রশিক্ষণসহ পুনর্বাসন ও কর্মসংস্থানের ব্যবস্থাকরণ;
- প্রতিবন্ধী শিশুদের জন্য বিভাগীয় পর্যায়ে ডে-কেয়ার সেন্টার স্থাপন;
- প্রতিবন্ধী ব্যক্তিদের দ্বারা উৎপাদিত পণ্যসামগ্রী বিপণন এর লক্ষ্যে প্রদর্শনী কেন্দ্র প্রতিষ্ঠাকরণ;
- জাতীয় পর্যায়ে বিশেষ স্কুলসমূহের জন্য প্রমিত পাঠ্যক্রম ও একটি জাতীয় IEP (Individual Education Plan) প্রণয়ন;
- পর্যায়ক্রমে বিভাগীয় শহরে প্রতিবন্ধী শেল্টার হোম ও রিসোর্স সেন্টার স্থাপন;
- ওয়েব পোর্টালের মাধ্যমে বিভিন্ন সরকারি এবং বেসরকারি সংগঠনের সাথে এডভোকেসি'র মাধ্যমে প্রতিবন্ধী ব্যক্তিদের অধিকতর কর্মসংস্থানের সুযোগ সৃষ্টি করা;
- অসহায়, দুঃস্থ প্রতিবন্ধী ব্যক্তিদের ন্যায়বিচার প্রাপ্তির লক্ষ্যে আর্থিক/আইনি সহায়তা প্রদান।